



**BCEAO**

BANQUE CENTRALE DES ETATS  
DE L'AFRIQUE DE L'OUEST

**QUARTERLY STATISTICAL BULLETIN**

**SECOND QUARTER 2024**



<b>TABLE OF CONTENTS</b>		<b>PAGES</b>
<b>1</b>	<b>MONEY MARKET</b>	<b>3</b>
1.1	BCEAO interest rate	3
1.2	Money market rate	3
1.3	Central Bank financial assistance	4
1.4	Volumes and rates of transactions on the interbank market	5
<b>2</b>	<b>MONETARY STATISTICS</b>	<b>6</b>
2.1	Integrated monetary position	6
<b>3</b>	<b>DEPOSIT AND LENDING RATES</b>	<b>11</b>
3.1	Lending rate	11
3.2	Interest rate on new deposits	11
3.3	Distribution of lending rates by sector	12
<b>4</b>	<b>PUBLIC FINANCES</b>	<b>13</b>
4.1	Statement of government financial transactions (SGFT)	13
<b>5</b>	<b>TREASURY BILLS AND BONDS</b>	<b>16</b>
5.1	Rates on the treasury bills and bonds markets	16
5.2	Issues of treasury bills	16
<b>6</b>	<b>STOCK EXCHANGE</b>	<b>17</b>
6.1	BRVM indexes	17
6.2	Market capitalization, volume and value of BRVM transactions	18
<b>7</b>	<b>SHORT-TERM BUSINESS INDICATORS</b>	<b>19</b>
7.1	Industrial production index	19
7.2	Retail trade turnover index	20
7.3	Business production capacity utilization rate	21
<b>8</b>	<b>PRODUCTION</b>	<b>22</b>
8.1	Cereal production	22
8.2	Nominal gross domestic product	23
8.3	Investment rate	23
8.4	Domestic savings rate	23
8.5	Weight of the business sectors	24
8.6	Change in real GDP	24
<b>9</b>	<b>INTERNATIONAL ENVIRONMENT</b>	
9.1	Real effective exchange rate	25
9.2	Nominal effective interest rate	25
9.3	Bilateral exchange rates	26
9.4	Global commodities prices	29
<b>10</b>	<b>FOREIGN TRADE</b>	<b>30</b>
10.1	Exports	30
10.2	Imports	30
10.3	Balances of payments	31
<b>11</b>	<b>PRICES</b>	<b>36</b>
11.1	Harmonized Index of Consumer Prices	36
11.2	Core inflation	45
11.3	Fuel prices at the pump	46

## 1. MONEY MARKET

**Table 1.1 BCEAO interest rates**

(Levels as a percentage and change in percentage points)

Date of change		Marginal lending rate		Minimum bid rate on cash injections	
		Level	change	Level	change
2016	Dec-16	4,50	1,00	2,50	0,00
2020	June-24	4,00	-0,50	2,00	-0,50
2022	June-16	4,25	0,25	2,25	0,25
	Sept-16	4,50	0,25	2,25	0,25
	Dec-16	4,75	0,25	2,75	0,25
2023	Mar-16	5,00	0,25	3,00	0,25
	Sept-16	5,25	0,25	3,25	0,25
	Dec-16	5,50	0,25	3,50	0,25

Source: BCEAO.

**Table 1.2 Money market rate**

(For liquidity injections with one-week maturities, levels in % and variations in percentage points)

		Weighted average money market rate		Average marginal interest rate	
		Level	change	Level	change
2023	june	4,8350	-0,1650	4,4952	-0,5048
	jul.	3,4417	-1,3934	3,0000	-1,4952
	aug.	3,2107	-0,2310	3,0000	
	sept.	3,3109	0,1003	3,1264	0,1264
	oct.	3,4068	0,0959	3,2500	0,1236
	nov.	4,0482	0,6414	3,3125	0,0625
	dec	5,1335	1,0853	4,6728	1,3603
2024	jan	5,4988	0,3653	5,4879	0,8151
	feb.	5,5000	0,0012	5,5000	0,0121
	mar	5,5000	0,0000	5,5000	0,0000
	apr.	5,5000	0,0000	5,5000	0,0000
	may	5,5000	0,0000	5,5000	0,0000
	june	5,5000	0,0000	5,5000	0,0000

Source: BCEAO.

**Table 1.3 Central Bank financial assistance through its tender windows**

(Amounts in billions of CFA F)

Date	One-week auctions				One-month auctions			
	Amount put up for auction	Advances granted	Marginal lending rate	Weighted average interest rate	Amount put up for auction	Advances granted	Marginal lending rate	Weighted average interest rate
2-avr.	7 250	7 250,0	5,5000%	5,5000%				
avril-24 9-avr.	7 250	7 250,0	5,5000%	5,5000%				
16-avr.	7 250	7 250,0	5,5000%	5,5000%				
23-avr.	7 300	7 300,0	5,5000%	5,5000%				
30-avr.	7 400	7 400,0	5,5000%	5,5000%	759,4	550,0	5,5000%	5,5000%
7-mai	7 450	7 450,0	5,5000%	5,5000%				
mai-24 14-mai	7 450	7 450,0	5,5000%	5,5000%				
21-mai	7 500	7 500,0	5,5000%	5,5000%				
28-mai	7 550	7 550,0	5,5000%	5,5000%	724,6	525,0	5,5000%	5,5000%
4-juin	7 550	7 550,0	5,5000%	5,5000%				
juin-24 11-juin	7 600	7 600,0	5,5000%	5,5000%				
18-juin	7 600	7 600,0	5,5000%	5,5000%				
25-juin	7 675	7 676,0	5,5000%	5,5000%	665,7	500,0	5,5000%	5,5000%

Source: BCEAO.

**Graph 1.1 BCEAO assistance and bank liquidity**

(In billions of CFA F)

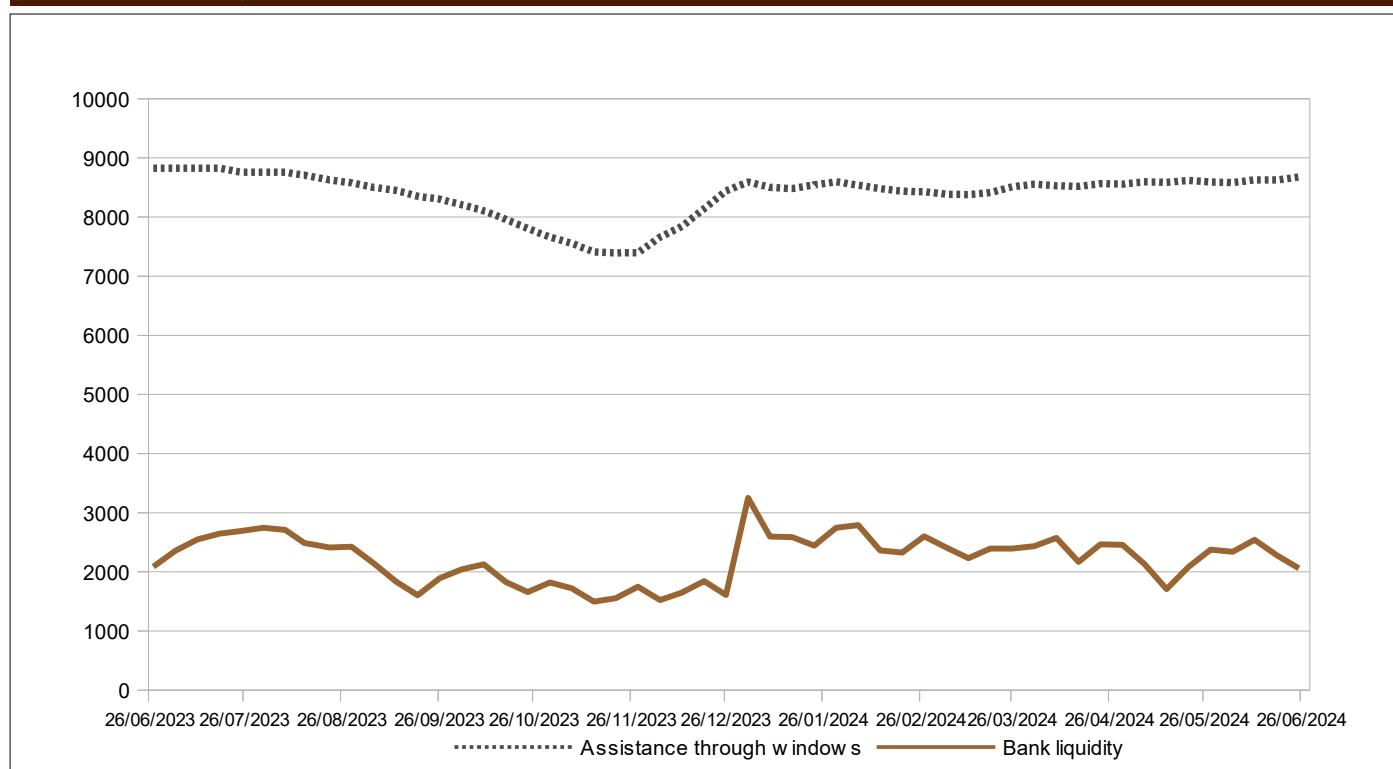

Source: BCEAO.

**Table 1.4 Volumes and rates of transactions on the WAEMU interbank market**  
(Amounts in billions of CFA F)

Date		Volume of transactions		
		across all compartments	One-day rates	One-week rates
avril-24	2-avr.	675,10	6,0276%	6,1400%
	9-avr.	511,01	5,8590%	6,0971%
	16-avr.	762,20	5,3354%	6,1500%
	23-avr.	777,05	5,9676%	5,8648%
	30-avr.	919,08	6,0588%	5,9213%
mai-24	7-mai	765,31	5,5898%	6,1725%
	14-mai	656,23	5,6980%	6,0201%
	21-mai	925,23	5,6748%	6,2206%
	28-mai	967,32	6,1733%	6,2963%
juin-24	4-juin	574,63	5,7923%	6,2176%
	11-juin	569,91	5,4551%	5,9271%
	18-juin	769,40	5,5651%	6,0523%
	25-juin	1047,91	5,9203%	6,1824%

Source: BCEAO.

**Graph 1.2 Rates on the interbank market and key BCEAO interest rates**  
(As a percentage)

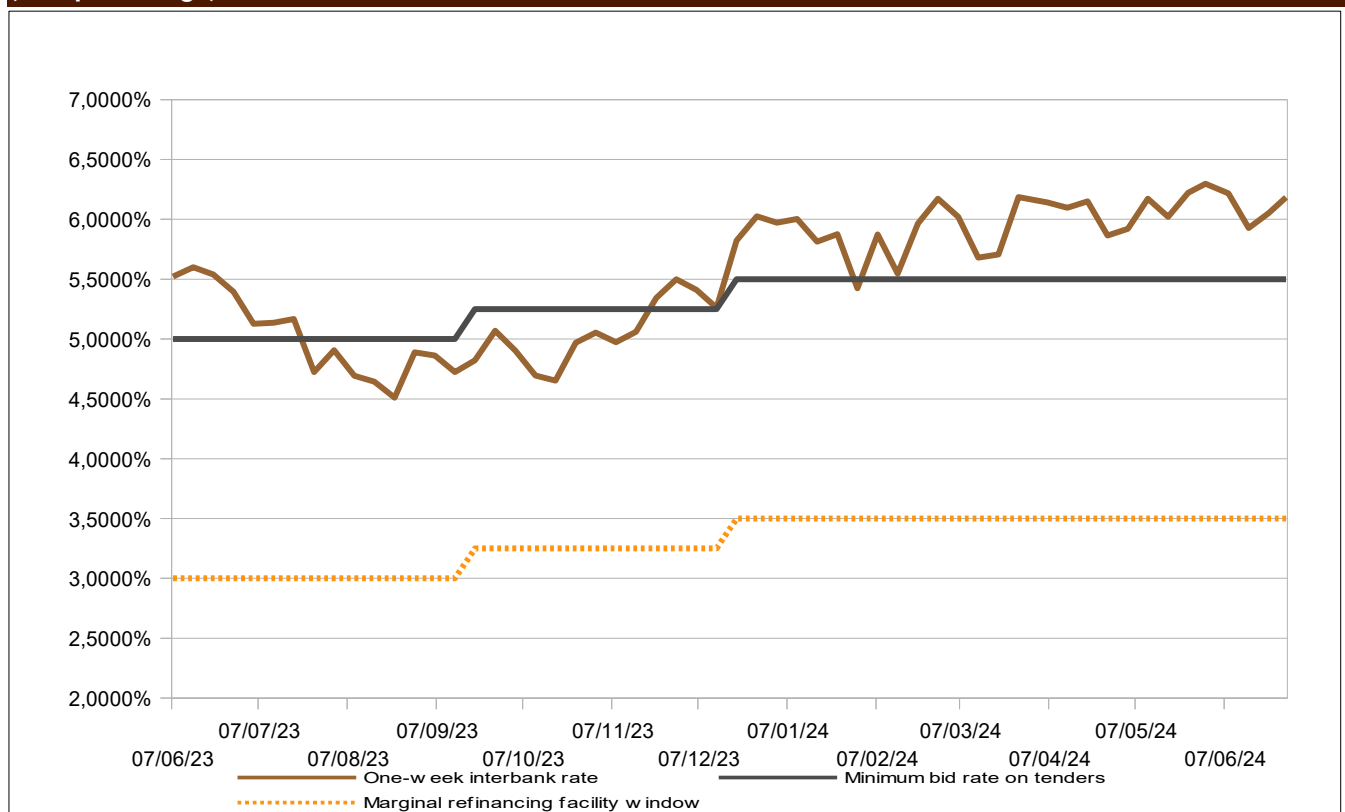

Source: BCEAO.

## 2. MONETARY STATISTICS

**Table 2.1 BENIN- Integrated monetary situation**  
(Outstanding at the end of the period, in millions of CFA francs, except where otherwise indicated)

	2Q2023	3Q2023	4Q2023	1Q2024	2Q2024	2Q24/2Q23 (en %)
<b>BROAD MONEY SUPPLY</b>						
<b>Currency outside banks</b>	<b>856,97</b>	<b>831,51</b>	<b>810,98</b>	<b>814,36</b>	<b>790,66</b>	<b>-7,2</b>
Transferable deposits	1 655,82	1 745,28	1 772,63	1 732,04	1 591,26	-3,3
<b>M1</b>	<b>2 512,80</b>	<b>2 576,79</b>	<b>2 583,61</b>	<b>2 546,40</b>	<b>2 381,92</b>	<b>-4,6</b>
Other deposits included in the money stock (1)	1 076,38	1 038,91	1 030,34	1 041,77	1 092,22	6,5
<b>MONEY SUPPLY (M2)</b>	<b>3 589,17</b>	<b>3 615,70</b>	<b>3 613,95</b>	<b>3 588,17</b>	<b>3 474,13</b>	<b>-1,4</b>
<b>MONEY SUPPLY COUNTERPARTS</b>						
<b>Net foreign assets</b>	<b>2 045,22</b>	<b>1 879,33</b>	<b>1 729,77</b>	<b>1 768,55</b>	<b>1 626,46</b>	<b>-15,2</b>
BCEAO	-375,05	-458,95	-563,61	-556,47	-638,97	-42,6
Banks	2 420,27	2 338,28	2 293,38	2 325,02	2 265,43	-4,2
<b>Domestic claims</b>	<b>2 167,92</b>	<b>2 396,78</b>	<b>2 527,78</b>	<b>2 445,43</b>	<b>2 511,75</b>	<b>15,8</b>
Net claims on the central government	-59,62	-65,22	-23,97	-191,84	-98,69	-1645,3
BCEAO	86,91	247,72	348,74	388,65	437,92	69,1
Banks	-146,53	-312,95	-372,71	-580,49	-536,60	-112,4
Claims on other sectors	2 227,54	2 462,00	2 551,75	2 637,26	2 610,43	20,7
BCEAO	2,96	2,98	2,90	3,22	3,36	12,0
Banks	2 224,58	2 459,02	2 548,85	2 634,04	2 607,07	20,7
<b>Non-monetary liabilities (2)</b>	<b>651,48</b>	<b>694,13</b>	<b>697,22</b>	<b>741,57</b>	<b>736,38</b>	<b>18,1</b>
<b>Other items (net) (3)</b>	<b>-27,51</b>	<b>-33,73</b>	<b>-53,62</b>	<b>-115,76</b>	<b>-72,31</b>	<b>-20,2</b>
<b>TOTAL COUNTERPARTS OF M2 (4)</b>	<b>3 589,17</b>	<b>3 615,70</b>	<b>3 613,95</b>	<b>3 588,17</b>	<b>3 474,13</b>	<b>-1,4</b>

Source: BCEAO.

**Table 2.2 BURKINA FASO - Integrated monetary situation**  
(Outstanding at the end of the period, in billions of CFA francs, except where otherwise indicated)

	2Q2023	3Q2023	4Q2023	1Q2024	2Q2024	2Q24/2Q23 (en %)
<b>BROAD MONEY SUPPLY</b>						
<b>Currency outside banks</b>	<b>923,48</b>	<b>933,14</b>	<b>986,10</b>	<b>986,01</b>	<b>1 086,40</b>	<b>17,6</b>
Transferable deposits	2 690,47	2 693,12	2 491,77	2 574,60	2 749,21	2,2
<b>M1</b>	<b>3 613,95</b>	<b>3 626,26</b>	<b>3 477,87</b>	<b>3 560,61</b>	<b>3 835,61</b>	<b>6,1</b>
Other deposits included in the money stock (1)	2 130,98	2 153,01	2 074,14	2 210,30	2 092,94	-1,8
<b>MONEY SUPPLY (M2)</b>	<b>5 744,93</b>	<b>5 779,27</b>	<b>5 552,01</b>	<b>5 770,91</b>	<b>5 928,55</b>	<b>3,2</b>
<b>MONEY SUPPLY COUNTERPARTS</b>						
<b>Net foreign assets</b>	<b>1 870,30</b>	<b>1 900,78</b>	<b>1 626,28</b>	<b>1 875,85</b>	<b>2 103,43</b>	<b>12,5</b>
BCEAO	-404,02	-377,73	-372,52	-343,50	-85,81	78,8
Banks	2 274,33	2 278,51	1 998,81	2 219,35	2 189,24	-3,7
<b>Domestic claims</b>	<b>4 551,90</b>	<b>4 686,33</b>	<b>4 764,69</b>	<b>4 921,72</b>	<b>4 802,53</b>	<b>5,5</b>
Net claims on the central government	399,34	341,38	443,46	322,56	439,34	10,0
BCEAO	117,20	84,52	199,76	179,84	177,90	51,8
Banks	282,13	256,86	243,70	142,72	261,44	-7,3
Claims on other sectors	4 152,56	4 344,96	4 321,23	4 599,16	4 363,19	5,1
BCEAO	9,36	8,90	9,00	8,44	9,01	-3,7
Banks	4 143,21	4 336,06	4 312,22	4 590,71	4 354,18	5,1
<b>Non-monetary liabilities (2)</b>	<b>1 262,58</b>	<b>1 290,18</b>	<b>1 370,48</b>	<b>1 506,09</b>	<b>1 404,38</b>	<b>11,2</b>
<b>Other items (net) (3)</b>	<b>-585,31</b>	<b>-482,33</b>	<b>-531,52</b>	<b>-479,43</b>	<b>-426,96</b>	<b>27,1</b>
<b>TOTAL COUNTERPARTS OF M2 (4)</b>	<b>5 744,93</b>	<b>5 779,27</b>	<b>5 552,01</b>	<b>5 770,91</b>	<b>5 928,55</b>	<b>3,2</b>

Source: BCEAO.

(1) Term deposits and special savings accounts opened in banks, interest-bearing deposits opened in the books of the Central Bank

(2) Comprising shares and other interests in deposit institutions and their non-monetary commitments to other sectors

(3) Comprising consolidation adjustments and the net balance of non-classified assets, particularly miscellaneous items and non-financial assets

(4) Total counterparts = Net foreign assets + Domestic claims - Non-monetary liabilities - Other items (net)

**Table 2.3 COTE D'IVOIRE – Integrated monetary position**  
(Outstanding at the end of the period, in billions of CFA francs, except where otherwise indicated)

	2Q2023	3Q2023	4Q2023	1Q2024	2Q2024	2Q24/2Q23 (en %)
<b>BROAD MONEY SUPPLY</b>						
<b>Currency outside banks</b>	<b>3 825,11</b>	<b>3 576,04</b>	<b>4 018,99</b>	<b>3 983,56</b>	<b>3 993,56</b>	<b>4,4</b>
Transferable deposits	8 220,29	7 971,74	8 344,11	8 311,92	8 474,68	3,1
<b>M1</b>	<b>12 045,40</b>	<b>11 547,79</b>	<b>12 363,10</b>	<b>12 295,48</b>	<b>12 468,24</b>	<b>3,5</b>
Other deposits included in the money stock (1)	4 986,42	5 036,30	5 076,98	5 140,79	5 185,16	4,0
<b>MONEY SUPPLY (M2)</b>	<b>17 031,83</b>	<b>16 584,08</b>	<b>17 440,07</b>	<b>17 436,28</b>	<b>17 653,40</b>	<b>3,6</b>
<b>MONEY SUPPLY COUNTERPARTS</b>						
<b>Net foreign assets</b>	<b>2 827,74</b>	<b>2 862,85</b>	<b>2 634,31</b>	<b>2 772,10</b>	<b>2 574,79</b>	<b>-8,9</b>
BCEAO	1 375,23	1 401,62	1 641,87	1 554,47	1 311,60	-4,6
Banks	1 452,51	1 461,23	992,44	1 217,64	1 263,19	-13,0
<b>Domestic claims</b>	<b>17 080,30</b>	<b>16 645,09</b>	<b>17 667,58</b>	<b>17 819,75</b>	<b>18 323,34</b>	<b>7,3</b>
Net claims on the central government	6 155,51	5 926,68	6 261,88	6 261,16	6 570,18	6,7
BCEAO	1 653,55	1 515,54	1 860,64	1 888,02	1 852,57	12,0
Banks	4 501,96	4 411,15	4 401,24	4 373,14	4 717,61	4,8
Claims on other sectors	10 924,80	10 718,41	11 405,70	11 558,59	11 753,16	7,6
BCEAO	8,87	8,96	9,10	9,26	8,93	0,8
Banks	10 915,93	10 709,44	11 396,61	11 549,33	11 744,22	7,6
<b>Non-monetary liabilities (2)</b>	<b>2 843,96</b>	<b>3 012,64</b>	<b>3 130,19</b>	<b>3 339,57</b>	<b>3 352,87</b>	<b>17,9</b>
<b>Other items (net) (3)</b>	<b>32,26</b>	<b>-88,79</b>	<b>-268,37</b>	<b>-183,99</b>	<b>-108,14</b>	<b>-435,3</b>
<b>TOTAL COUNTERPARTS OF M2 (4)</b>	<b>17 031,83</b>	<b>16 584,08</b>	<b>17 440,07</b>	<b>17 436,28</b>	<b>17 653,40</b>	<b>3,6</b>

Source: BCEAO.

**Table 2.4 GUINEA-BISSAU – Integrated monetary position**  
(Outstanding at the end of the period, in billions of CFA francs, except where otherwise indicated)

	2Q2023	3Q2023	4Q2023	1Q2024	2Q2024	2Q24/2Q23 (en %)
<b>BROAD MONEY SUPPLY</b>						
<b>Currency outside banks</b>	<b>305,25</b>	<b>291,20</b>	<b>287,70</b>	<b>279,02</b>	<b>332,24</b>	<b>8,8</b>
Transferable deposits	137,86	133,78	129,50	122,15	143,02	3,7
<b>M1</b>	<b>443,12</b>	<b>424,98</b>	<b>417,19</b>	<b>401,17</b>	<b>475,26</b>	<b>7,3</b>
Other deposits included in the money stock (1)	81,85	81,24	76,90	80,19	78,23	-4,4
<b>MONEY SUPPLY (M2)</b>	<b>524,96</b>	<b>506,22</b>	<b>494,09</b>	<b>481,36</b>	<b>553,50</b>	<b>5,4</b>
<b>MONEY SUPPLY COUNTERPARTS</b>						
<b>Net foreign assets</b>	<b>247,27</b>	<b>272,23</b>	<b>243,13</b>	<b>226,38</b>	<b>288,16</b>	<b>16,5</b>
BCEAO	156,53	163,73	150,19	141,19	200,51	28,1
Banks	90,75	108,50	92,94	85,19	87,65	-3,4
<b>Domestic claims</b>	<b>316,99</b>	<b>290,84</b>	<b>315,20</b>	<b>307,62</b>	<b>319,40</b>	<b>0,8</b>
Net claims on the central government	118,63	89,78	125,37	122,89	132,10	11,4
BCEAO	70,31	57,78	74,97	72,35	77,46	10,2
Banks	48,32	31,99	50,41	50,53	54,64	13,1
Claims on other sectors	198,36	201,07	189,82	184,73	187,29	-5,6
BCEAO	4,38	4,46	4,60	4,45	4,87	11,1
Banks	193,98	196,61	185,22	180,28	182,42	-6,0
<b>Non-monetary liabilities (2)</b>	<b>66,43</b>	<b>65,10</b>	<b>74,46</b>	<b>71,13</b>	<b>64,18</b>	<b>-3,4</b>
<b>Other items (net) (3)</b>	<b>-27,14</b>	<b>-8,26</b>	<b>-10,22</b>	<b>-18,49</b>	<b>-10,12</b>	<b>62,7</b>
<b>TOTAL COUNTERPARTS OF M2 (4)</b>	<b>524,96</b>	<b>506,22</b>	<b>494,09</b>	<b>481,36</b>	<b>553,50</b>	<b>5,4</b>

Source: BCEAO.

(1) Term deposits and special savings accounts opened in banks, interest-bearing deposits opened in the books of the Central Bank

(2) Comprising shares and other interests in deposit institutions and their non-monetary commitments to other sectors

(3) Comprising consolidation adjustments and the net balance of non-classified assets, particularly miscellaneous items and non-financial assets

(4) Total counterparts = Net foreign assets + Domestic claims - Non-monetary liabilities - Other items (net)



**Table 2.5 MALI- Integrated monetary situation**  
(Outstanding at the end of the period, in billions of CFA francs, except where otherwise indicated)

	2Q2023	3Q2023	4Q2023	1Q2024	2Q2024	2Q24/2Q23 (en %)
<b>BROAD MONEY SUPPLY</b>						
<b>Currency outside banks</b>	<b>1 172,78</b>	<b>1 061,81</b>	<b>1 033,48</b>	<b>1 087,19</b>	<b>1 150,08</b>	<b>-1,9</b>
Transferable deposits	2 260,94	2 077,26	2 299,32	2 020,21	2 026,50	-10,4
<b>M1</b>	<b>3 433,72</b>	<b>3 139,07</b>	<b>3 332,80</b>	<b>3 107,41</b>	<b>3 176,58</b>	<b>-7,5</b>
Other deposits included in the money stock (1)	1 349,33	1 387,03	1 396,28	1 376,73	1 350,35	0,1
<b>MONEY SUPPLY (M2)</b>	<b>4 783,05</b>	<b>4 526,10</b>	<b>4 729,08</b>	<b>4 484,14</b>	<b>4 526,93</b>	<b>-5,4</b>
<b>MONEY SUPPLY COUNTERPARTS</b>						
<b>Net foreign assets</b>	<b>332,66</b>	<b>216,73</b>	<b>-45,95</b>	<b>-7,10</b>	<b>117,86</b>	<b>-64,6</b>
BCEAO	-160,66	-227,55	-309,85	-358,75	-272,82	-69,8
Banks	493,32	444,28	263,89	351,65	390,68	-20,8
<b>Domestic claims</b>	<b>5 299,79</b>	<b>5 301,04</b>	<b>5 595,06</b>	<b>5 414,16</b>	<b>5 536,25</b>	<b>4,5</b>
Net claims on the central government	1 542,67	1 488,25	1 808,84	1 667,01	1 673,67	8,5
BCEAO	408,90	320,06	416,47	413,88	374,55	-8,4
Banks	1 133,77	1 168,19	1 392,38	1 253,13	1 299,12	14,6
Claims on other sectors	3 757,13	3 812,79	3 786,22	3 747,15	3 862,58	2,8
BCEAO	4,35	4,53	4,45	4,35	4,82	10,7
Banks	3 752,77	3 808,26	3 781,77	3 742,80	3 857,76	2,8
<b>Non-monetary liabilities (2)</b>	<b>881,89</b>	<b>938,57</b>	<b>883,63</b>	<b>930,95</b>	<b>1 014,64</b>	<b>15,1</b>
<b>Other items (net) (3)</b>	<b>-32,49</b>	<b>53,10</b>	<b>-63,61</b>	<b>-8,03</b>	<b>112,53</b>	<b>446,4</b>
<b>TOTAL COUNTERPARTS OF M2 (4)</b>	<b>4 783,05</b>	<b>4 526,10</b>	<b>4 729,08</b>	<b>4 484,14</b>	<b>4 526,93</b>	<b>-5,4</b>

Source: BCEAO.

**Table 2.6 NIGER- Integrated monetary situation**  
(Outstanding at the end of the period, in billions of CFA francs, except where otherwise indicated)

	2Q2023	3Q2023	4Q2023	1Q2024	2Q2024	2Q24/2Q23 (en %)
<b>BROAD MONEY SUPPLY</b>						
<b>Currency outside banks</b>	<b>682,31</b>	<b>664,92</b>	<b>713,48</b>	<b>744,16</b>	<b>803,12</b>	<b>17,7</b>
Transferable deposits	842,69	862,61	770,31	730,70	727,99	-13,6
<b>M1</b>	<b>1 525,00</b>	<b>1 527,53</b>	<b>1 483,79</b>	<b>1 474,86</b>	<b>1 531,12</b>	<b>0,4</b>
Other deposits included in the money stock (1)	372,73	372,76	360,83	345,25	354,01	-5,0
<b>MONEY SUPPLY (M2)</b>	<b>1 897,73</b>	<b>1 900,29</b>	<b>1 844,61</b>	<b>1 820,12</b>	<b>1 885,12</b>	<b>-0,7</b>
<b>MONEY SUPPLY COUNTERPARTS</b>						
<b>Net foreign assets</b>	<b>388,52</b>	<b>425,28</b>	<b>410,00</b>	<b>317,70</b>	<b>440,40</b>	<b>13,4</b>
BCEAO	60,71	114,07	85,08	60,26	182,65	200,9
Banks	327,81	311,21	324,93	257,44	257,75	-21,4
<b>Domestic claims</b>	<b>1 855,66</b>	<b>1 813,00</b>	<b>1 742,36</b>	<b>1 831,96</b>	<b>1 738,40</b>	<b>-6,3</b>
Net claims on the central government	527,14	483,68	484,20	553,78	424,04	-19,6
BCEAO	291,44	229,66	229,54	269,77	213,61	-26,7
Banks	235,70	254,02	254,66	284,00	210,43	-10,7
Claims on other sectors	1 328,52	1 329,32	1 258,16	1 278,18	1 314,37	-1,1
BCEAO	3,42	3,26	3,65	3,84	4,38	27,9
Banks	1 325,10	1 326,06	1 254,51	1 274,34	1 309,99	-1,1
<b>Non-monetary liabilities (2)</b>	<b>366,88</b>	<b>311,53</b>	<b>310,51</b>	<b>293,81</b>	<b>245,93</b>	<b>-33,0</b>
<b>Other items (net) (3)</b>	<b>-20,44</b>	<b>26,46</b>	<b>-2,76</b>	<b>35,72</b>	<b>47,75</b>	<b>333,6</b>
<b>TOTAL COUNTERPARTS OF M2 (4)</b>	<b>1 897,73</b>	<b>1 900,29</b>	<b>1 844,61</b>	<b>1 820,12</b>	<b>1 885,12</b>	<b>-0,7</b>

Source: BCEAO.

(1) Term deposits and special savings accounts opened in banks, interest-bearing deposits opened in the books of the Central Bank

(2) Comprising shares and other interests in deposit institutions and their non-monetary commitments to other sectors

(3) Comprising consolidation adjustments and the net balance of non-classified assets, particularly miscellaneous items and non-financial assets

(4) Total counterparts = Net foreign assets + Domestic claims - Non-monetary liabilities - Other items (net)

**Table 2.7 SENEGAL- Integrated monetary situation**  
(Outstanding at the end of the period, in billions of CFA francs, except where otherwise indicated)

	2Q2023	3Q2023	4Q2023	1Q2024	2Q2024	2Q24/2Q23 (en %)
<b>BROAD MONEY SUPPLY</b>						
Currency outside banks	2 481,22	2 354,07	2 394,64	2 439,82	2 561,95	3,3
Transferable deposits	4 548,49	4 642,67	4 994,34	4 608,80	4 636,98	1,9
<b>M1</b>	<b>7 029,71</b>	<b>6 996,75</b>	<b>7 388,98</b>	<b>7 048,61</b>	<b>7 198,93</b>	<b>2,4</b>
Other deposits included in the money stock (1)	2 362,78	2 357,78	2 438,62	2 440,33	2 518,78	6,6
<b>MONEY SUPPLY (M2)</b>	<b>9 392,49</b>	<b>9 354,53</b>	<b>9 827,60</b>	<b>9 488,94</b>	<b>9 717,70</b>	<b>3,5</b>
<b>MONEY SUPPLY COUNTERPARTS</b>						
<b>Net foreign assets</b>	<b>2 074,41</b>	<b>2 266,37</b>	<b>2 041,33</b>	<b>1 700,05</b>	<b>2 093,55</b>	<b>0,9</b>
BCEAO	1 154,11	1 160,21	1 038,03	1 000,93	1 319,67	14,3
Banks	920,30	1 106,16	1 003,31	699,12	773,88	-15,9
<b>Domestic claims</b>	<b>8 971,09</b>	<b>9 021,71</b>	<b>9 821,94</b>	<b>9 782,36</b>	<b>9 942,50</b>	<b>10,8</b>
Net claims on the central government	2 837,29	2 669,84	3 418,47	3 437,37	3 317,84	16,9
BCEAO	767,55	723,86	1 055,94	924,94	889,25	15,9
Banks	2 069,74	1 945,98	2 362,53	2 512,42	2 428,59	17,3
Claims on other sectors	6 133,80	6 351,87	6 403,48	6 344,99	6 624,66	8,0
BCEAO	4,26	4,33	4,36	5,18	5,36	25,7
Banks	6 129,54	6 347,54	6 399,12	6 339,81	6 619,30	8,0
<b>Non-monetary liabilities (2)</b>	<b>1 717,62</b>	<b>1 701,30</b>	<b>1 844,40</b>	<b>2 060,51</b>	<b>2 193,50</b>	<b>27,7</b>
<b>Other items (net) (3)</b>	<b>-64,62</b>	<b>232,25</b>	<b>191,27</b>	<b>-67,04</b>	<b>124,83</b>	<b>293,2</b>
<b>TOTAL COUNTERPARTS OF M2 (4)</b>	<b>9 392,49</b>	<b>9 354,53</b>	<b>9 827,60</b>	<b>9 488,94</b>	<b>9 717,70</b>	<b>3,5</b>

Source: BCEAO.

**Table 2.8 TOGO- Integrated monetary situation**  
(Outstanding at the end of the period, in billions of CFA francs, except where otherwise indicated)

	2Q2023	3Q2023	4Q2023	1Q2024	2Q2024	2Q24/2Q23 (en %)
<b>BROAD MONEY SUPPLY</b>						
Currency outside banks	376,58	395,99	428,19	461,58	468,40	24,4
Transferable deposits	1 173,42	1 143,80	1 135,82	1 147,31	1 193,21	1,7
<b>M1</b>	<b>1 550,00</b>	<b>1 539,79</b>	<b>1 564,01</b>	<b>1 608,88</b>	<b>1 661,61</b>	<b>7,2</b>
Other deposits included in the money stock (1)	1 116,46	1 200,37	1 217,47	1 322,70	1 385,62	24,1
<b>MONEY SUPPLY (M2)</b>	<b>2 666,46</b>	<b>2 740,16</b>	<b>2 781,48</b>	<b>2 931,58</b>	<b>3 047,23</b>	<b>14,3</b>
<b>MONEY SUPPLY COUNTERPARTS</b>						
<b>Net foreign assets</b>	<b>1 043,58</b>	<b>1 169,69</b>	<b>1 130,13</b>	<b>1 179,32</b>	<b>1 393,42</b>	<b>33,5</b>
BCEAO	-337,51	-209,04	-259,06	-225,31	-126,69	62,5
Banks	1 381,08	1 378,73	1 389,19	1 404,64	1 520,11	10,1
<b>Domestic claims</b>	<b>1 931,11</b>	<b>1 873,00</b>	<b>1 954,56</b>	<b>2 034,32</b>	<b>1 968,34</b>	<b>1,9</b>
Net claims on the central government	222,33	130,54	215,82	290,31	204,79	-7,9
BCEAO	245,73	159,04	263,46	298,59	259,01	5,4
Banks	-23,40	-28,50	-47,64	-8,28	-54,22	-131,7
Claims on other sectors	1 708,78	1 742,46	1 738,74	1 744,00	1 763,55	3,2
BCEAO	36,29	36,32	36,42	40,69	44,55	22,8
Banks	1 672,49	1 706,15	1 702,31	1 703,31	1 719,00	2,8
<b>Non-monetary liabilities (2)</b>	<b>376,03</b>	<b>392,81</b>	<b>401,40</b>	<b>426,69</b>	<b>447,04</b>	<b>18,9</b>
<b>Other items (net) (3)</b>	<b>-67,80</b>	<b>-90,27</b>	<b>-98,19</b>	<b>-144,64</b>	<b>-132,50</b>	<b>-95,4</b>
<b>TOTAL COUNTERPARTS OF M2 (4)</b>	<b>2 666,46</b>	<b>2 740,16</b>	<b>2 781,48</b>	<b>2 931,58</b>	<b>3 047,23</b>	<b>14,3</b>

Source: BCEAO.

(1) Term deposits and special savings accounts opened in banks, interest-bearing deposits opened in the books of the Central Bank

(2) Comprising shares and other interests in deposit institutions and their non-monetary commitments to other sectors

(3) Comprising consolidation adjustments and the net balance of non-classified assets, particularly miscellaneous items and non-financial assets

(4) Total counterparts = Net foreign assets + Domestic claims - Non-monetary liabilities - Other items (net)

**Table 2.9 UEMOA- Integrated monetary situation**  
(Outstanding at the end of the period, in billions of CFA francs, except where otherwise indicated)

	2Q2023	3Q2023	4Q2023	1Q2024	2Q2024	2Q24/2Q23 (en %)
<b>BROAD MONEY SUPPLY</b>						
<b>Currency outside banks</b>	<b>10 624,28</b>	<b>10 108,89</b>	<b>10 673,77</b>	<b>10 795,71</b>	<b>11 186,40</b>	<b>5,3</b>
Transferable deposits	22 424,11	22 187,17	22 914,94	22 155,72	22 527,12	0,5
<b>M1</b>	<b>33 048,39</b>	<b>32 296,07</b>	<b>33 588,71</b>	<b>32 951,43</b>	<b>33 713,52</b>	<b>2,0</b>
Other deposits included in the money stock (1)	13 914,25	14 048,03	14 189,73	14 390,52	14 770,99	6,2
<b>MONEY SUPPLY (M2)</b>	<b>46 962,64</b>	<b>46 344,09</b>	<b>47 778,44</b>	<b>47 341,95</b>	<b>48 484,52</b>	<b>3,2</b>
<b>MONEY SUPPLY COUNTERPARTS</b>						
<b>Net foreign assets</b>	<b>2 942,17</b>	<b>1 205,23</b>	<b>1 149,17</b>	<b>1 456,55</b>	<b>2 834,38</b>	<b>-3,7</b>
BCEAO	4 611,40	2 722,17	3 080,42	2 979,32	4 249,67	-7,8
Banks	-1 669,23	-1 516,94	-1 931,26	-1 522,77	-1 415,29	15,2
<b>Domestic claims</b>	<b>54 781,81</b>	<b>55 637,76</b>	<b>58 069,61</b>	<b>57 844,53</b>	<b>58 638,16</b>	<b>7,0</b>
Net claims on the central government	21 727,06	21 894,40	23 750,04	23 632,00	23 831,22	9,7
BCEAO	3 790,02	4 562,76	6 470,21	6 522,81	6 337,30	67,2
Banks	17 937,04	17 331,64	17 279,83	17 109,19	17 493,92	-2,5
Claims on other sectors	33 054,75	33 743,36	34 319,57	34 212,53	34 806,94	5,3
BCEAO	648,17	649,92	707,54	722,75	723,54	11,6
Banks	32 406,58	33 093,43	33 612,04	33 489,78	34 083,40	5,2
<b>Non-monetary liabilities (2)</b>	<b>11 967,20</b>	<b>10 815,14</b>	<b>13 079,50</b>	<b>13 603,99</b>	<b>13 884,03</b>	<b>16,0</b>
<b>Other items (net) (3)</b>	<b>-1 205,87</b>	<b>-316,25</b>	<b>-1 639,16</b>	<b>-1 644,86</b>	<b>-895,99</b>	<b>25,7</b>
<b>TOTAL COUNTERPARTS OF M2 (4)</b>	<b>46 962,64</b>	<b>46 344,09</b>	<b>47 778,44</b>	<b>47 341,95</b>	<b>48 484,52</b>	<b>3,2</b>

Source: BCEAO.

(1) Term deposits and special savings accounts opened in banks, interest-bearing deposits opened in the books of the Central Bank

(2) Comprising shares and other interests in deposit institutions and their non-monetary commitments to other sectors

(3) Comprising consolidation adjustments and the net balance of non-classified assets, particularly miscellaneous items and non-financial assets

(4) Total counterparts = Net foreign assets + Domestic claims - Non-monetary liabilities - Other items (net)

**Graph 2.1 Trends in the money supply and domestic claims in WAEMU**  
(Year over year as a percentage)

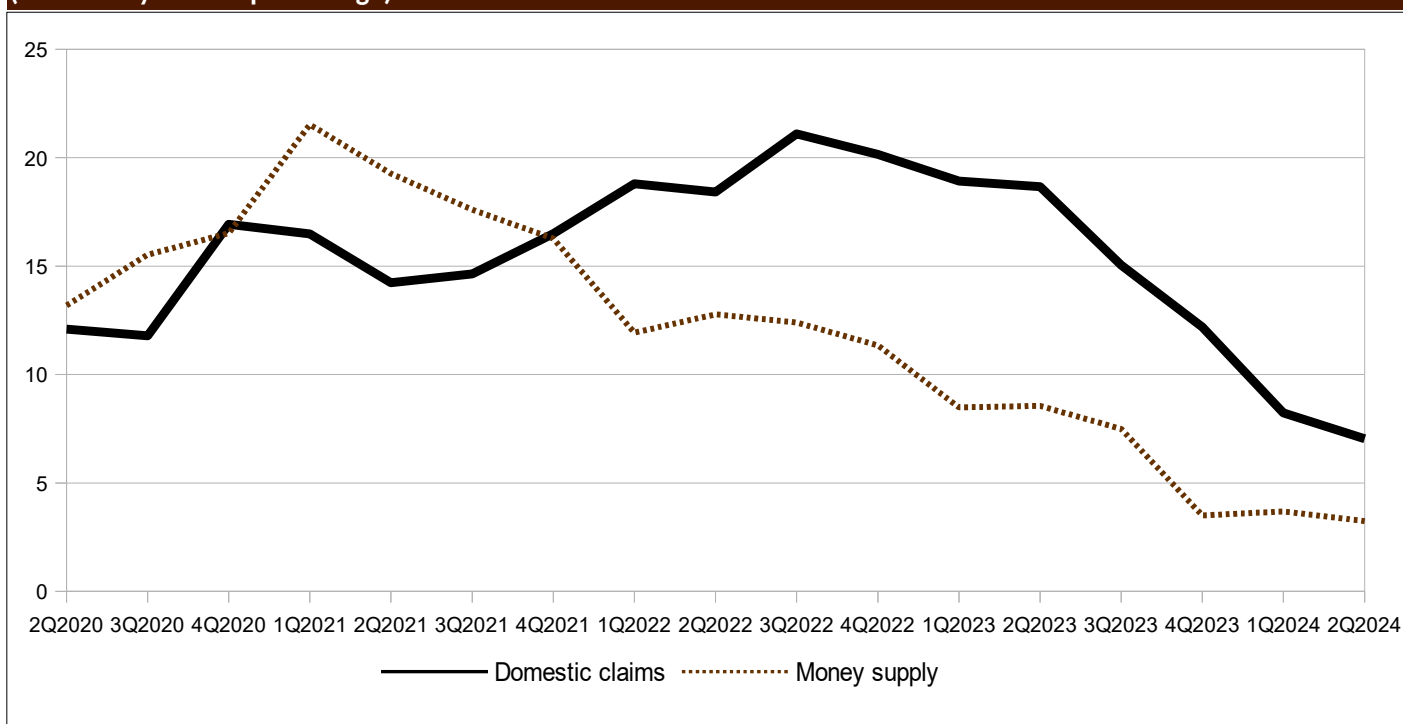

### 3. DEPOSIT AND LENDING RATES

**Table 3.1 Lending rates on bank loans**  
(average value over the period as a percentage)

		Benin	Burkina Faso	Côte d'Ivoire	Guinea-Bissau	Mali	Niger	Senegal	Togo	WAEMU
2020		7,16	6,86	6,47	8,42	7,85	8,48	5,78	7,58	6,62
2021		6,94	6,75	5,73	8,85	7,54	8,26	5,70	7,44	6,31
2022		7,08	7,15	6,00	9,02	7,48	8,41	5,71	7,17	6,48
2023		7,29	7,80	6,51	8,67	7,39	8,69	6,01	7,51	6,78
2023	Q2	7,20	7,88	6,39	7,98	7,35	8,77	6,07	7,56	6,76
	Q3	7,39	7,70	6,62	9,20	7,07	8,86	5,91	7,61	6,78
	Q4	7,27	7,87	6,72	9,25	7,22	8,14	6,18	7,51	6,84
2024	Q1	7,53	7,62	6,75	8,75	7,42	8,78	6,27	7,53	6,96
	Q2	7,66	7,69	6,80	8,20	6,87	9,25	6,50	7,90	7,03
Change in relation to the previous quarter (in percentage points)										
2024	Q2	0,13	0,07	0,05	-0,55	-0,55	0,47	0,23	0,37	0,07
Change in relation to the same quarter the previous year (in percentage points)										
2024	Q2	0,46	-0,19	0,41	0,22	-0,48	0,48	0,43	0,34	0,27

Source: BCEAO.

(\*) Provisional data

**Table 3.2 Average interest rates on new bank deposits**  
(average value over the period as a percentage)

		Benin	Burkina	Côte d'Ivoire	Guinea-Bissau	Mali	Niger	Senegal	Togo	WAEMU
2020		5,54	5,63	4,61	4,59	4,73	5,66	4,64	5,63	5,10
2021		5,41	5,62	4,71	5,57	4,99	5,51	4,86	5,74	5,12
2022		5,23	5,18	4,72	5,10	5,01	5,95	5,28	5,58	5,18
2023		5,32	5,30	4,67	3,09	5,13	6,05	5,47	5,63	5,22
2023	Q2	5,31	5,53	4,67	3,03	5,14	6,12	5,44	5,41	5,14
	Q3	5,30	5,63	4,83	4,66	4,99	6,08	5,61	5,72	5,35
	Q4	5,26	4,60	4,53	3,50	5,34	5,99	5,59	5,58	5,15
2024	Q1	5,57	5,94	4,11	4,60	5,39	5,93	5,65	5,69	5,28
	Q2	5,40	5,60	4,24	3,88	5,47	5,79	5,71	5,98	5,26
Change in relation to the previous quarter (in percentage points)										
2024	Q2	-0,17	-0,34	0,13	-0,72	0,08	-0,14	0,06	0,29	-0,02
Change in relation to the same quarter the previous year (in percentage points)										
2024	Q2	0,09	0,07	-0,43	0,85	0,33	-0,33	0,27	0,57	0,12

Source: BCEAO.

**Graph 3.1 Trends in deposit and lending rates in WAEMU**  
(As a percentage)

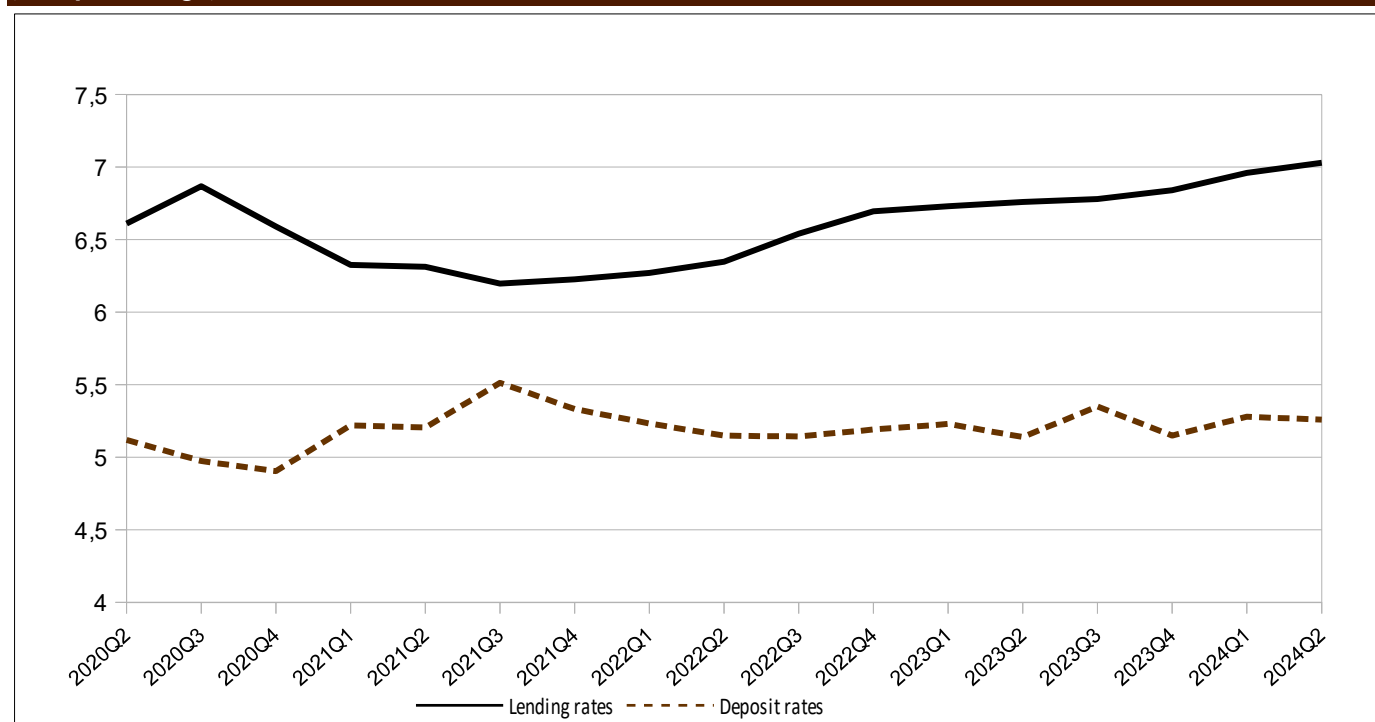

Source: BCEAO.

**Table 3.3 WAEMU - Lending rates on bank loans by type of customer  
(average value over the period as a percentage)**

		State and similar organizations	Individuals	Financial customers	State corporations and public firms of an industrial or commercial nature	Insurance and Pension funds	Private businesses in the production sector
2020		8,08	7,28	6,23	7,21	7,64	5,85
2021		6,04	6,70	5,97	7,45	7,16	4,92
2022		5,97	5,59	6,19	7,92	7,09	5,30
2023		7,63	6,64	6,46	8,26	7,73	6,19
2022	Q4	6,91	4,81	6,46	8,17	8,34	5,90
2023	Q2	7,33	6,77	6,41	8,24	8,21	6,44
	Q3	7,87	6,68	6,45	8,23	7,71	5,87
	Q4	7,57	7,22	6,64	8,06	6,90	6,36
2024	Q1	6,54	7,29	6,78	8,17	7,90	5,80
	Q2	7,73	7,20	6,77	8,28	8,35	6,42
<i>Change in relation to the previous quarter (in percentage points)</i>							
2024	Q2	1,19	-0,09	-0,01	0,11	0,45	0,62
<i>Change in relation to the same quarter the previous year (in percentage points)</i>							
2024	Q2	0,40	0,43	0,36	0,04	0,14	-0,02

Source: BCEAO.

**Table 3.4 WAEMU - Lending rates on bank loans by purpose  
(average value over the period as a percentage)**

		Housing	Exports	Equipment	Consumption	Cash	Other
2020		7,20	8,14	6,15	7,51	7,42	6,57
2021		7,11	6,51	5,64	6,77	6,61	6,52
2022		7,58	7,11	5,93	6,97	6,58	6,68
2023		7,75	6,16	6,34	7,35	6,81	6,99
2022	Q4	7,79	6,83	6,25	7,00	7,21	6,81
2023	Q2	7,89	5,61	6,36	7,28	6,71	7,05
	Q3	7,87	6,29	6,37	7,24	6,90	6,87
	Q4	7,36	7,48	6,56	7,28	6,58	6,95
2024	Q1	6,86	6,33	6,73	7,98	7,16	7,08
	Q2	7,86	6,40	6,97	7,39	6,83	7,50
<i>Change in relation to the previous quarter (in percentage points)</i>							
2024	Q2	1,00	0,07	0,24	-0,59	-0,33	0,42
<i>Change in relation to the same quarter the previous year (in percentage points)</i>							
2024	Q2	-0,03	0,79	0,61	0,11	0,12	0,45

Source: BCEAO.

#### 4. PUBLIC FINANCES

**Table 4.1 WAEMU - Statements of government financial transactions**  
(value at the end of the period in billions of CFA F)

	Revenue and grants		Expenditures					Balance	
	Revenue	Grants	Net expenditures and loan	Current spending	Capital investments	Other expenditures	net loans	Overall balance commitment basis (including grants)	Overall balance cash basis (including grants)
2020	14 051,1	1 772,8	21 001,4	13 395,0	6 700,3	873,5	31,4	-5 177,5	-4 976,8
2021	16 104,5	1 459,3	23 059,1	14 493,7	7 506,4	1 022,5	36,5	-5 444,7	-5 300,1
2022	17 535,4	1 420,6	26 456,2	16 444,4	8 707,5	1 248,9	55,3	-7 500,3	-7 276,2
2022 Q4	17 535,4	1 420,6	26 456,2	16 444,4	8 707,5	1 248,9	55,3	-7 500,3	-7 276,2
2023 Q1	4 448,1	254,3	6 567,6	4 568,1	1 631,8	363,4	4,3	-1 865,2	-1 794,7
Q2	9 833,4	676,1	13 595,3	8 857,1	3 996,4	745,9	-4,2	-3 233,9	-
Q3	14 720,4	864,4	20 077,8	13 150,3	5 774,5	1 114,0	39,0	-4 493,0	-4 369,1
Q4	20 111,4	1 239,4	27 606,1	17 579,6	8 510,4	1 460,1	56,0	-6 255,3	-6 264,2

Sources: Official departments and BCEAO.

**Table 4.2 BENIN - Statements of government financial transactions**  
(value at the end of the period in billions of CFA F)

	Revenue and grants		Expenditures					Balance	
	Revenue	Grants	Net expenditures and loan	Current spending	Capital investments	Other expenditures	net loans	Overall balance commitment basis (including grants)	Overall balance cash basis (including grants)
2020	1 142,1	154,2	1 719,9	1 095,6	622,4	0,0	1,8	-423,6	-374,9
2021	1 295,7	92,0	1 949,4	1 145,1	802,6	0,0	1,7	-561,7	-546,5
2022	1 498,6	54,6	2 149,4	1 198,0	954,9	0,0	-3,6	-596,2	-514,0
2022 Q4	1 498,6	54,6	2 149,4	1 198,0	954,9	0,0	-3,6	-596,2	-514,0
2023 Q1	393,5	11,2	483,6	312,4	166,8	0,0	4,4	-78,9	-165,1
Q2	821,7	37,7	1 208,6	658,5	547,0	0,0	3,1	-349,3	-
Q3	1 231,6	43,8	1 806,5	1 016,8	786,9	0,0	2,8	-531,1	-594,0
Q4	1 701,3	93,8	2 289,8	1 276,0	1 011,9	0,0	1,9	-494,7	-581,0

Sources: Official departments and BCEAO.

**Table 4.3 BURKINA FASO - Statements of government financial transactions**  
(value at the end of the period in billions of CFA F)

	Revenue and grants		Expenditures					Balance	
	Revenue	Grants	Net expenditures and loan	Current spending	Capital investments	Other expenditures	net loans	Overall balance commitment basis (including grants)	Overall balance cash basis (including grants)
2020	1 659,4	316,0	2 500,0	1 724,3	780,0	0,0	-4,4	-524,6	-532,8
2021	1 928,9	260,2	2 830,1	1 902,0	928,1	0,0	0,0	-641,0	-633,2
2022	2 288,3	263,7	3 617,0	2 352,9	1 273,7	0,0	-9,5	-1 065,1	-875,1
2022 Q4	2 288,3	263,7	3 617,0	2 352,9	1 273,7	0,0	-9,5	-1 065,1	-875,1
2023 Q1	542,2	109,6	805,8	488,1	317,7	0,0	0,0	-154,0	-154,0
Q2	1 168,1	167,8	1 770,9	1 079,0	701,7	0,0	-9,8	-435,0	-
Q3	1 855,9	194,4	2 499,0	1 611,4	889,3	0,0	-1,7	-448,8	-235,9
Q4	2 490,9	203,5	3 526,8	2 266,6	1 260,2	0,0	0,0	-832,4	-832,4

Sources: Official departments and BCEAO.

**Table 4.4 COTE D'IVOIRE - Statements of government financial transactions**  
(value at the end of the period in billions of CFA F)

	Revenue and grants		Expenditures					Balance	
	Revenue	Grants	Net expenditures and loan	Current spending	Capital investments	Other expenditures	net loans	Overall balance commitment basis (including grants)	Overall balance cash basis (including grants)
2020	5 095,9	193,3	0,0	0,0	0,0	0,0	392,2	-2 159,1	-2 159,1
2021	5 955,6	184,6	8 102,0	5 439,2	2 203,4	459,5	0,0	-1 961,8	-1 961,8
2022	6 152,2	233,7	9 367,9	5 735,0	3 025,3	607,5	0,0	-2 982,0	-2 982,0
2022 Q4	6 152,2	233,7	9 367,9	5 735,0	3 025,3	607,5	0,0	-2 982,0	-2 982,0
2023 Q1	1 630,0	12,8	2 269,4	1 593,0	513,3	163,1	0,0	-626,6	-626,6
Q2	3 721,9	134,4	4 885,0	3 136,8	1 352,9	395,3	0,0	-1 028,7	-
Q3	5 486,6	178,6	7 187,8	4 594,6	1 983,2	610,1	0,0	-1 522,7	-1 522,7
Q4	7 454,9	316,8	10 279,4	6 231,5	3 257,5	790,5	0,0	-2 507,7	-2 507,7

Sources: Official departments and BCEAO.

**Table 4.5 GUINEA-BISSAU - Statements of government financial transactions**  
(value at the end of the period in billions of CFA F)

	Revenue and grants		Expenditures					Balance	
	Revenue	Grants	Net expenditures and loan	Current spending	Capital investments	Other expenditures	net loans	Overall balance commitment basis (including grants)	Overall balance cash basis (including grants)
2020	99,8	33,0	213,8	147,8	66,0	0,0	0,0	-81,1	-94,5
2021	108,2	36,4	219,6	155,0	64,6	0,0	0,0	-75,1	-84,2
2022	126,7	36,4	224,4	160,2	64,2	0,0	0,0	-61,3	-82,3
2022 Q4	126,7	36,4	224,4	160,2	64,2	0,0	0,0	-61,3	-82,3
2023 Q1	29,9	5,3	65,9	41,5	23,7	0,7	0,0	-30,7	-6,5
Q2	61,4	20,0	138,6	89,7	47,2	1,7	0,0	-57,1	-
Q3	106,6	19,6	190,1	136,0	54,1	0,0	0,0	-63,9	-60,3
Q4	139,9	24,9	273,4	195,7	77,7	0,0	0,0	-108,6	-103,8

Sources: Official departments and BCEAO.

**Table 4.6 MALI - Statements of government financial transactions**  
(value at the end of the period in billions of CFA F)

	Revenue and grants		Expenditures					Balance	
	Revenue	Grants	Net expenditures and loan	Current spending	Capital investments	Other expenditures	net loans	Overall balance commitment basis (including grants)	Overall balance cash basis (including grants)
2020	1 958,8	113,4	2 625,3	1 569,7	613,8	448,8	-7,0	-553,1	-402,0
2021	2 281,2	66,4	2 868,4	1 686,8	642,2	544,5	-5,1	-520,8	-398,9
2022	2 318,1	43,1	2 931,3	1 846,2	459,8	630,3	-5,0	-570,1	-597,2
2022 Q4	2 318,1	43,1	2 931,3	1 846,2	459,8	630,3	-5,0	-570,1	-597,2
2023 Q1	618,7	5,8	853,6	599,8	61,8	192,1	-0,1	-229,1	-91,9
Q2	1 296,1	5,8	1 515,3	1 089,7	91,1	331,9	2,6	-213,3	-
Q3	1 947,9	28,0	2 290,1	1 594,0	219,6	479,7	-3,3	-314,2	-278,5
Q4	2 645,3	55,7	3 179,2	2 098,9	453,9	631,8	-5,4	-478,1	-318,4

Sources: Official departments and BCEAO.

**Table 4.7 NIGER - Statements of government financial transactions**  
(value at the end of the period in billions of CFA F)

	Revenue and grants		Expenditures					Balance	
	Revenue	Grants	Net expenditures and loan	Current spending	Capital investments	Other expenditures	net loans	Overall balance commitment basis (including grants)	Overall balance cash basis (including grants)
2020	852,4	536,0	1 810,5	779,6	956,2	32,4	41,1	-422,2	-399,2
2021	896,9	605,1	2 006,7	868,8	1 079,3	18,6	40,0	-504,6	-451,8
2022	971,8	452,3	2 075,6	951,3	1 039,8	11,1	73,4	-651,5	-651,5
2022 Q4	971,8	452,3	2 075,6	951,3	1 039,8	11,1	73,4	-651,5	-651,5
2023 Q1	248,5	46,8	383,9	235,4	141,0	7,5	0,0	-88,6	-102,5
Q2	521,5	162,2	955,5	494,6	443,9	17,1	0,0	-271,9	-389,9
Q3	700,2	166,0	1 254,4	689,4	499,7	24,2	41,1	-388,3	-475,7
Q4	888,3	175,0	1 611,1	939,4	574,4	37,8	59,5	-547,8	-635,1

Sources: Official departments and BCEAO.

**Table 4.8 SENEGAL - Statements of government financial transactions**  
(value at the end of the period in billions of CFA F)

	Revenue and grants		Expenditures					Balance	
	Revenue	Grants	Net expenditures and loan	Current spending	Capital investments	Other expenditures	net loans	Overall balance commitment basis (including grants)	Overall balance cash basis (including grants)
2020	2 518,2	324,5	3 745,7	2 428,1	1 317,6	0,0	0,0	-902,9	-902,9
2021	2 848,8	130,6	3 943,4	2 537,2	1 406,3	0,0	0,0	-964,1	-964,1
2022	3 298,1	145,0	4 589,0	3 310,0	1 279,0	0,0	0,0	-1 145,9	-1 145,9
2022 Q4	3 298,1	145,0	4 589,0	3 310,0	1 279,0	0,0	0,0	-1 145,9	-1 145,9
2023 Q1	759,0	31,6	1 357,1	1 028,0	329,1	0,0	0,0	-566,5	-566,5
Q2	1 755,0	79,7	2 449,2	1 811,5	637,8	0,0	0,0	-694,2	-
Q3	2 615,1	135,7	3 702,9	2 685,4	1 017,5	0,0	0,0	-952,1	-952,1
Q4	3 699,7	188,6	4 803,6	3 449,1	1 354,5	0,0	0,0	-915,3	-915,3

Sources: Official departments and BCEAO.

**Table 4.9 TOGO - Statements of government financial transactions**  
(value at the end of the period in billions of CFA F)

	Revenue and grants		Expenditures					Balance	
	Revenue	Grants	Net expenditures and loan	Current spending	Capital investments	Other expenditures	net loans	Overall balance commitment basis (including grants)	Overall balance cash basis (including grants)
2020	724,6	102,5	1 131,3	737,2	394,2	0,0	-0,1	-304,2	-304,6
2021	839,9	84,0	1 139,5	759,7	379,8	0,0	-0,1	-215,6	-259,6
2022	881,6	191,8	1 501,6	890,8	610,8	0,0	0,0	-428,2	-428,2
2022 Q4	881,6	191,8	1 501,6	890,8	610,8	0,0	0,0	-428,2	-428,2
2023 Q1	226,3	31,2	348,3	269,9	78,4	0,0	0,0	-90,8	-81,6
Q2	487,7	68,5	672,1	497,3	174,8	0,0	0,0	-184,4	-
Q3	776,4	98,5	1 146,8	822,6	324,2	0,0	0,0	-271,9	-249,9
Q4	1 091,1	181,2	1 642,8	1 122,6	520,3	0,0	0,0	-370,5	-370,5

Sources: Official departments and BCEAO.



## 5. TREASURY BILLS AND BONDS

**Table 5.1 Rates on Treasury Bills and Bonds through public calls for savings  
(Rates as a percentage, change in percentage points)**

		Treasury Bills		Bonds through public offerings	
		Rates (*)	Change	Rates (*)	Change
2022	Q2	3,12	0,50	5,42	0,20
	Q3	2,71	-0,42	5,78	0,37
	Q4	3,38	0,67	5,80	0,01
2023	Q1	4,71	1,33	6,42	0,63
	Q2	6,71	1,99	7,15	0,72
	Q3	4,10	-2,60	7,35	0,20
	Q4	6,68	2,58	7,74	0,40
2024	Q1	7,08	0,39	8,22	0,48
	Q2	7,60	0,52	7,91	-0,32

Source: BCEAO.

(\*): Weighted average rate on securities issued during the quarter, including all maturities.

**Table 5.2 Issues of Treasury Bills  
(Securities issued during the quarter under review)**

	Issuer	Amount (Millions of CFA francs)	Duration	Final maturity	Interest Rate (%)
11. Apr. 2024	- Côte d'Ivoire treasury bills (Simultaneous)	7 737	12 months	9 Apr 2025	6,61%
12. Apr. 2024	- Guinea-Bissau treasury bills (Simultaneous)	2 242	6 months	10 Oct 2024	8,88%
12. Apr. 2024	- Guinea-Bissau treasury bills (Simultaneous)	7 900	12 months	10 Apr 2025	8,96%
12. Apr. 2024	- Guinea-Bissau treasury bills (Simultaneous)	7 008	12 months	10 Apr 2025	8,82%
15. Apr. 2024	- Togo treasury bills (Simultaneous)	22 544	12 months	13 Apr 2025	7,06%
18. Apr. 2024	- Bons du Trésor du Mali (Simultaneous)	20 220	12 months	16 Apr 2025	8,57%
24. Apr. 2024	- Côte d'Ivoire treasury bills (Simultaneous)	21 550	12 months	9 Apr 2025	6,65%
26. Apr. 2024	- Guinea-Bissau treasury bills (Simultaneous)	5 498	12 months	24 Apr 2025	8,99%
30. Apr. 2024	- Togo treasury bills (Simultaneous)	21 000	12 months	28 Apr 2025	7,10%
26. Apr. 2024	- Guinea-Bissau treasury bills (Simultaneous)	7 644	12 months	24 Apr 2025	8,86%
2. May. 2024	- Côte d'Ivoire treasury bills (Simultaneous)	4 005	6 months	30 Oct 2024	6,70%
3. May. 2024	- Bons du Trésor du Mali (Simultaneous)	2 460	6 months	31 Oct 2024	8,34%
6. May. 2024	- Senegal treasury bills	8 283	12 months	4 May 2025	6,90%
6. May. 2024	- Senegal treasury bills (Simultaneous)	15 515	12 months	4 May 2025	6,94%
8. May. 2024	- Côte d'Ivoire treasury bills (Simultaneous)	13 860	12 months	6 May 2025	6,78%
10. May. 2024	- Burkina treasury bills (Simultaneous)	15 387	12 months	8 May 2025	8,41%
14. May. 2024	- Guinea-Bissau treasury bills (Simultaneous)	5 377	12 months	12 May 2025	8,89%
15. May. 2024	- Côte d'Ivoire treasury bills (Simultaneous)	10 270	12 months	6 May 2025	6,79%
16. May. 2024	- Bons du Trésor du Mali (Simultaneous)	21 055	12 months	14 May 2025	8,57%
22. May. 2024	- Guinea-Bissau treasury bills (Simultaneous)	2 716	12 months	20 May 2025	8,96%
27. May. 2024	- Togo treasury bills (Simultaneous)	9 800	6 months	24 Nov 2024	6,68%
27. May. 2024	- Guinea-Bissau treasury bills (Simultaneous)	6 560	12 months	20 May 2025	8,95%
29. May. 2024	- Côte d'Ivoire treasury bills (Simultaneous)	8 121	12 months	6 May 2025	6,79%
30. May. 2024	- Mali treasury bills (Simultaneous)	18 155	12 months	28 May 2025	8,93%
3. Jun. 2024	- Senegal treasury bills (Simultaneous)	25 791	12 months	1 Jun 2025	6,98%
5. Jun. 2024	- Côte d'Ivoire treasury bills (Simultaneous)	24 571	12 months	3 Jun 2025	6,80%
6. Jun. 2024	- Burkina treasury bills (Simultaneous)	19 802	12 months	4 Jun 2025	8,26%
7. Jun. 2024	- Niger treasury bills (Simultaneous)	22 237	12 months	5 Jun 2025	8,95%
7. Jun. 2024	- Niger treasury bills (Simultaneous)	55	6 months	5 Dec 2024	8,88%
7. Jun. 2024	- Niger treasury bills (Simultaneous)	25 849	12 months	5 Jun 2025	8,96%
10. Jun. 2024	- Togo treasury bills (Simultaneous)	32 300	6 months	8 Dec 2024	6,55%
10. Jun. 2024	- Niger treasury bills (Simultaneous)	11 919	12 months	8 May 2025	9,39%
12. Jun. 2024	- Côte d'Ivoire treasury bills (Simultaneous)	6 800	12 months	3 Jun 2025	6,79%
11. Jun. 2024	- Niger treasury bills (Simultaneous)	9 000	6 months	5 Dec 2024	8,85%
13. Jun. 2024	- Mali treasury bills (Simultaneous)	9 951	6 months	11 Dec 2024	8,45%
13. Jun. 2024	- Mali treasury bills (Simultaneous)	7 841	12 months	11 Jun 2025	8,93%
14. Jun. 2024	- Bénin treasury bills (Simultaneous)	11 000	6 months	12 Dec 2024	6,55%
19. Jun. 2024	- Guinea-Bissau treasury bills (Simultaneous)	1 161	6 months	17 Dec 2024	8,73%
19. Jun. 2024	- Guinea-Bissau treasury bills (Simultaneous)	8 475	12 months	17 Jun 2025	9,01%
20. Jun. 2024	- Burkina treasury bills (Simultaneous)	15 084	12 months	18 Jun 2025	8,34%
21. Jun. 2024	- Niger treasury bills (Simultaneous)	4 296	6 months	19 Dec 2024	9,40%
21. Jun. 2024	- Niger treasury bills (Simultaneous)	20 751	12 months	19 Jun 2025	10,31%
25. Jun. 2024	- Togo treasury bills (Simultaneous)	26 202	12 months	23 Jun 2025	7,11%
25. Jun. 2024	- Togo Treasury Bills	6 118	12 months	23 Jun 2025	7,10%
27. Jun. 2024	- Mali treasury bills (Simultaneous)	5 200	6 months	25 Dec 2024	8,49%
27. Jun. 2024	- Mali treasury bills (Simultaneous)	9 997	12 months	25 Jun 2025	8,88%
28. Jun. 2024	- Niger treasury bills (Simultaneous)	1 780	6 months	19 Dec 2024	8,97%
28. Jun. 2024	- Niger treasury bills (Simultaneous)	7 431	12 months	26 Jun 2025	9,39%
	<b>TOTAL</b>	<b>1 100 955</b>			

Source: BCEAO.

## 6. STOCK EXCHANGE

**Table 6.1 - Regional Stock Exchange (BRVM) Indexes**  
(Indexes in points: value at the end of the period)

	BRVM 10		BRVM Composite		
	Level	change in %	Level	change in %	
2023	apr.	99,4	-1,1	198,0	-1,3
	may	97,8	-1,5	195,5	-1,3
	june	100,3	2,5	200,0	2,3
	jul.	104,6	4,3	208,5	4,3
	aug.	104,3	-0,3	207,8	-0,3
	sept.	105,6	1,2	210,1	1,1
	oct.	104,8	-0,8	208,0	-1,0
	nov.	107,3	2,4	212,9	2,4
	dec.	107,9	0,5	214,2	0,6
	2024	Jan.	104,2	-3,4	207,5
Feb.		107,5	3,2	213,5	2,9
Mar.		108,3	0,7	215,6	1,0
apr.		110,8	2,4	220,7	2,4
may		112,8	1,8	225,3	2,1
june		114,6	1,6	229,7	2,0
<i>Change at the end of the quarter under review compared to the previous quarter (in %)</i>					
2024	Q2	5,9		6,5	
<i>Change at the end of the quarter under review compared to the same quarter the previous year (in %)</i>					
2024	Q2	14,3		14,9	

Source: BRVM.

**Graph 6.1 BRVM 30 and BRVM Composite indexes**  
(Indexes in points: value at the end of the period)

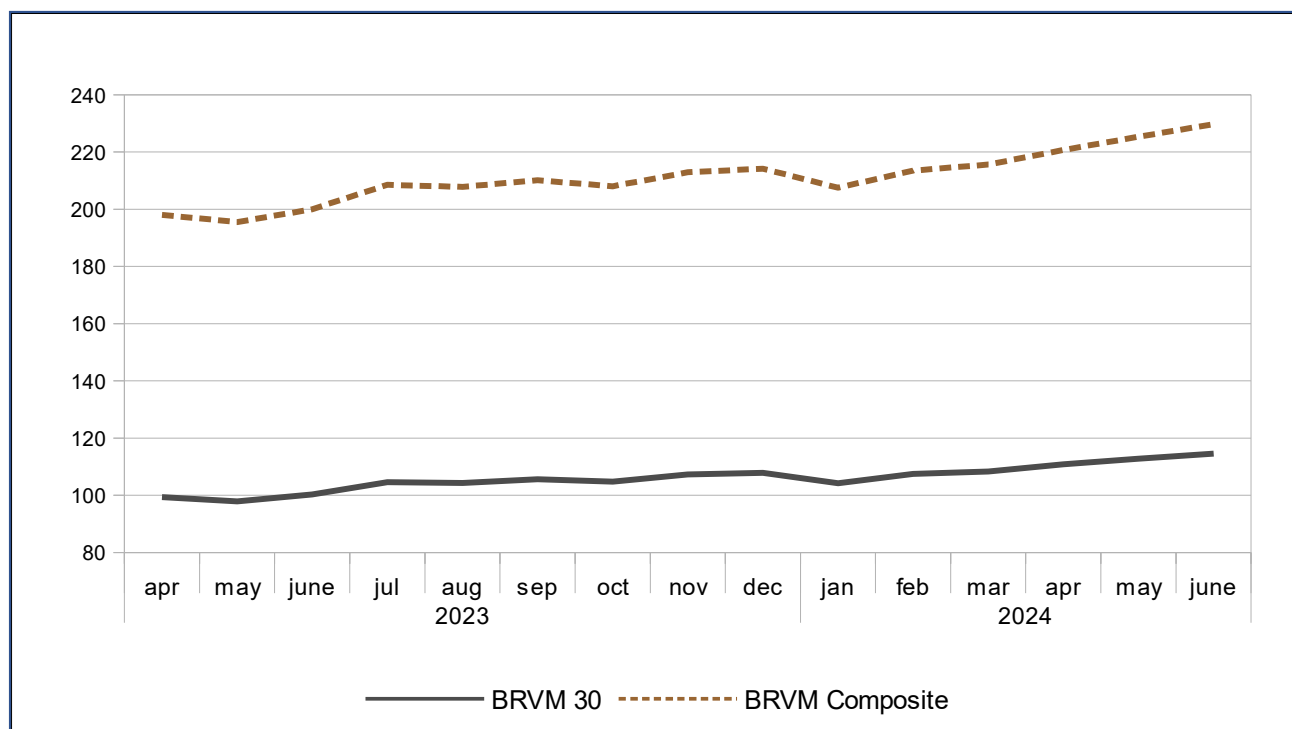

Source: BRVM.

**Table 6.2 - Regional Stock Exchange (BRVM) Indexes**  
(Value in CFA francs, volume in number of securities, except where otherwise indicated)

		Market capitalization		Volume of transactions	Value of transactions	
		Level at the end of the period	change in %	Total over the period	Total over the period	
2023	Q2	7 439 778 571 546	2,3	25 596 052	46 585 694 836	
2024	Q2	8 020 746 357 431	1,0	20 928 134	62 043 526 227	
2022	mar.	6 602 701 340 784	-0,1	43 102 090	55 333 165 925	
	apr.	6 609 724 472 154	0,1	13 155 346	20 779 485 838	
	may	6 342 014 925 407	-4,1	15 685 846	21 150 891 688	
	june	6 250 731 579 192	-1,4	16 114 312	29 673 632 861	
	july	6 317 519 403 648	1,1	12 968 246	32 564 604 408	
	aug.	6 226 562 927 548	-1,4	14 425 319	35 917 982 281	
	sept.	6 180 537 722 408	-0,7	13 362 023	64 910 021 981	
	oct.	6 076 965 196 353	-1,7	21 836 356	96 994 000 750	
	nov.	5 797 839 504 880	-4,6	9 375 274	23 003 626 675	
	dec.	7 560 177 047 753	30,4	10 762 237	19 957 989 632	
	2023	Jan.	7 412 880 714 435	-1,9	9 048 655	17 829 891 998
		feb.	7 670 430 158 655	3,5	9 870 791	38 920 600 090
marc		7 463 311 763 799	-2,7	21 315 476	18 700 902 835	
apr.		7 366 736 740 881	-1,3	11 846 959	13 285 042 197	
may		7 273 287 373 299	-1,3	6 480 560	11 637 482 694	
june		7 439 778 571 546	2,3	7 268 533	21 663 169 945	
jul.		7 756 122 642 171	4,3	8 950 798	36 274 974 936	
aug.		7 731 353 104 521	-0,3	7 457 965	20 410 042 965	
sept.		7 815 785 429 533	1,1	6 421 061	27 002 558 296	
oct.		7 662 228 191 161	-2,0	10 709 196	43 886 879 735	
nov.		7 809 658 965 346	1,9	11 321 931	22 415 816 123	
dec.		7 966 959 731 398	2,0	8 814 557	16 680 411 550	
2024	Jan.	7 724 822 424 116	-3,0	7 143 907	23 007 369 717	
	feb.	7 942 798 205 306	2,8	5 591 319	14 257 089 704	
	marc	8 020 746 357 431	1,0	8 192 908	24 779 066 806	
	apr.	8 209 307 507 166	2,4	5 866 455	26 838 316 341	
	may	8 381 544 068 769	2,1	9 632 092	21 049 962 301	
	june	8 545 517 389 514	2,0	6 888 823	30 072 050 332	
<i>Change in relation to the previous quarter (in %)</i>						
2024	Q2	7,3		-32,2	-25,2	
<i>Change in relation to the same quarter the previous year (in %)</i>						
2024	Q2	14,9		-48,0	-17,8	

Source: BRVM.

**Graph 6.2 Volume and value of BRVM transactions**  
(Value in CFA francs, volume in number of securities)

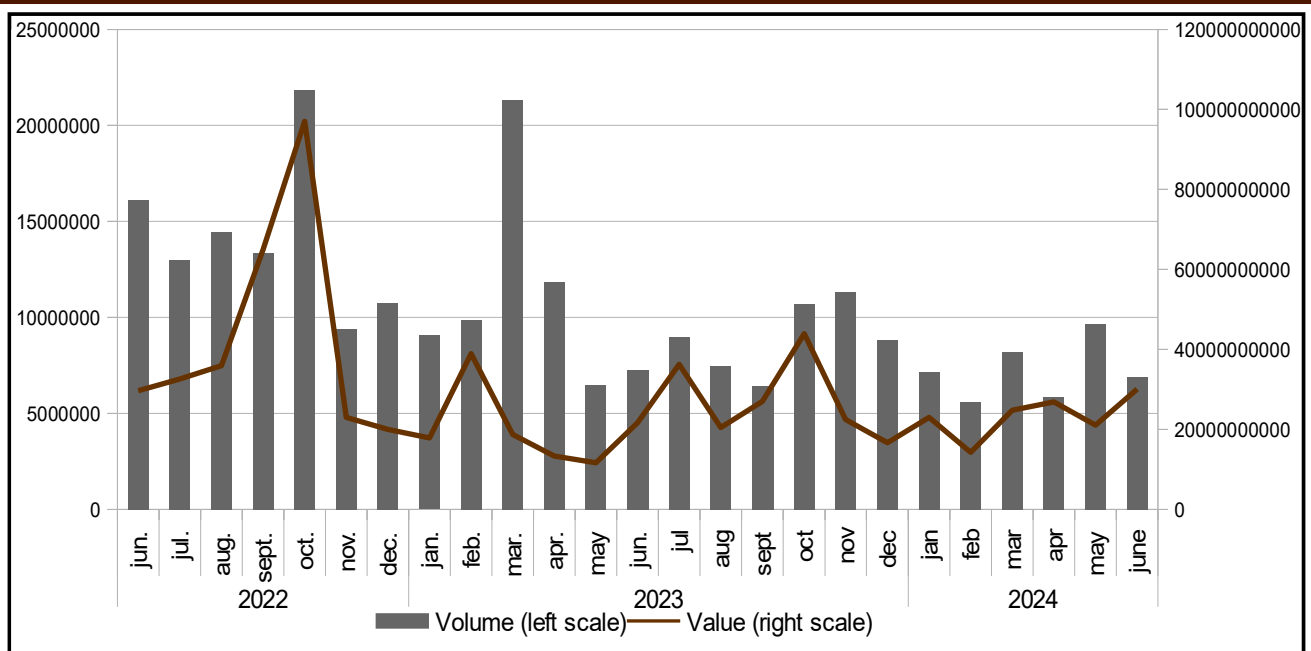

Source: BRVM.

## 7. SHORT-TERM BUSINESS INDICATORS

**Table 7.1 Industrial Production Index (raw data, baseline 2013)**

		Benin	Burkina	Côte d'Ivoire	Guinea-Bissau	Mali	Niger	Senegal	Togo	Union
2017	Q3	97,9	76,4	105,9	130,1	102,4	101,2	129,0	102,0	104,6
	Q4	103,7	103,2	113,4	126,1	108,0	112,5	139,9	96,2	113,8
2018	Q1	114,5	129,1	125,3	126,0	112,6	81,4	144,1	95,6	121,2
	Q2	118,3	105,8	120,7	132,0	113,7	93,9	140,6	85,3	117,9
	Q3	103,2	96,6	105,3	148,7	118,8	97,9	139,8	92,4	109,7
	Q4	104,1	103,1	123,5	147,9	136,1	98,4	136,6	96,7	119,8
2019	Q1	135,0	121,1	129,4	147,6	103,1	93,8	162,1	94,7	125,7
	Q2	130,2	97,6	140,0	140,8	109,3	105,7	142,0	83,1	125,5
	Q3	132,7	95,4	132,2	119,5	113,7	96,3	143,3	93,6	122,0
	Q4	127,9	110,3	135,9	121,2	108,9	110,5	143,9	97,4	126,0
2020	Q1	138,9	114,2	145,3	123,0	105,5	96,9	152,1	100,8	130,7
	Q2	98,5	99,1	134,7	123,6	113,2	93,4	133,3	93,0	119,3
	Q3	133,0	109,2	139,6	127,2	104,8	104,4	137,0	105,1	126,3
	Q4	124,8	114,0	151,7	130,5	103,3	106,5	147,0	103,1	132,5
2021	Q1	133,7	125,7	155,2	133,1	109,4	105,0	156,3	109,9	138,0
	Q2	123,6	112,0	151,3	137,3	109,4	102,4	159,0	111,4	134,2
	Q3	143,6	109,7	141,0	139,5	115,0	102,3	158,5	107,6	131,8
	Q4	127,6	111,6	150,6	140,5	109,9	99,2	162,4	113,2	135,0
2022	Q1	168,9	125,8	156,9	142,3	108,3	94,2	167,6	111,5	142,0
	Q2	160,4	101,9	149,9	144,2	111,2	106,4	155,3	109,8	134,9
	Q3	146,7	104,3	140,5	146,7	116,9	106,9	174,5	106,2	135,3
	Q4	143,1	106,6	145,8	150,1	109,9	99,2	170,4	105,9	134,9
2023	Q1	170,7	115,5	157,0	153,8	107,1	101,5	172,8	106,2	144,1
	Q2	160,8	109,0	157,6	156,3	106,9	113,3	161,2	104,5	139,7
	Q3	152,1	101,6	149,7	157,9	115,8	106,6	178,1	112,3	140,6
	Q4	151,9	112,0	153,7	160,4	111,6	98,0	175,8	103,2	141,9
2024	Q1	181,3	115,7	163,4	160,4	108,0	99,7	177,9	109,0	147,6
	Q2	162,6	117,7	165,2	163,2	108,9	183,2	169,5	100,7	151,0
<i>Change in relation to the previous quarter (in %)</i>										
2024	Q2	-10,3	1,7	1,1	1,8	0,8	83,8	-4,7	-7,6	2,3
<i>Change in relation to the same quarter the previous year (year over year in %)</i>										
2024	Q2	1,1	8,0	4,8	4,4	1,9	61,6	5,2	-3,6	8,1

Source: BCEAO.

**Graph 7.1 Change in the industrial production index in WAEMU**

(Year over year as a percentage)

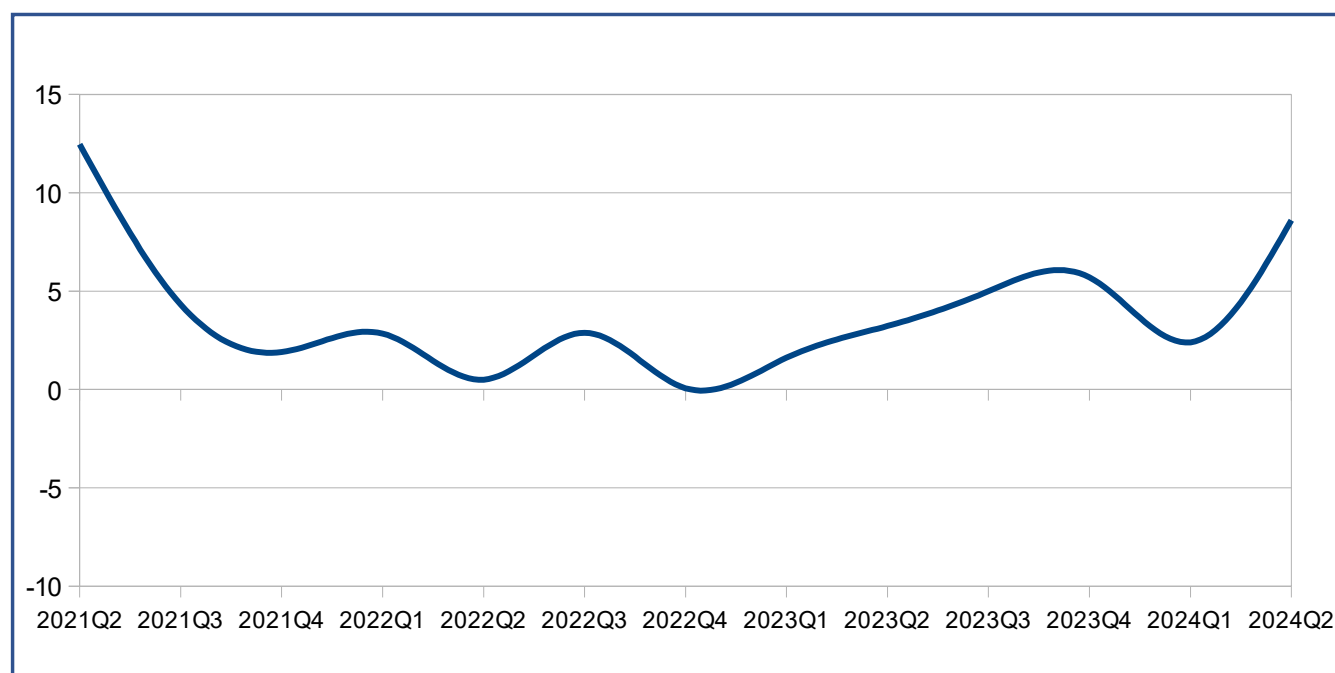

Source: BCEAO.

**Table 7.2 Retail trade turnover index (raw data, baseline 2013)**

		Benin	Burkina	Côte d'Ivoire	Guinea-Bissau	Mali	Niger	Senegal	Togo	Union
2017	Q3	106,5	114,7	130,1	257,5	151,2	108,1	99,9	91,7	120,6
	Q4	110,2	118,8	139,1	271,0	173,6	116,5	104,7	105,3	132,1
2018	Q1	101,8	111,5	135,8	269,9	156,9	110,3	99,8	110,0	125,2
	Q2	138,3	111,6	139,9	268,4	163,6	111,9	101,7	110,7	130,9
	Q3	114,1	106,1	143,7	228,4	162,7	108,7	116,5	109,2	131,1
	Q4	147,1	113,5	149,3	227,7	172,2	113,2	120,3	114,5	139,4
2019	Q1	112,2	121,1	143,0	238,5	162,4	113,1	117,4	103,2	132,5
	Q2	127,5	108,7	151,6	239,5	168,1	115,1	118,3	107,8	136,7
	Q3	109,0	110,9	146,2	239,7	168,2	116,8	112,8	107,7	132,6
	Q4	99,5	121,6	151,9	246,3	174,3	120,2	120,2	113,3	137,8
2020	Q1	100,1	118,5	148,9	250,7	145,8	119,9	121,5	118,0	133,5
	Q2	78,7	106,0	132,1	260,9	135,0	103,3	94,6	97,1	115,8
	Q3	102,1	110,4	141,5	270,0	139,9	120,5	103,4	110,2	126,2
	Q4	92,7	120,0	150,0	276,6	147,5	127,2	118,9	112,7	133,5
2021	Q1	98,2	125,1	158,9	283,1	149,4	121,2	111,5	118,5	137,3
	Q2	92,5	122,2	159,0	285,3	164,9	128,8	124,1	115,0	140,4
	Q3	106,0	122,0	151,5	294,1	165,8	130,8	129,0	119,3	141,9
	Q4	107,5	132,6	168,5	297,8	181,9	133,0	137,4	121,3	153,2
2022	Q1	102,0	127,3	175,0	302,3	167,4	137,7	131,0	129,1	151,2
	Q2	105,5	124,8	175,5	308,1	191,7	144,0	154,9	154,0	160,3
	Q3	110,4	128,6	174,2	312,8	222,7	170,0	166,2	156,3	167,2
	Q4	106,1	134,8	186,0	317,7	209,6	163,8	169,3	162,6	171,3
2023	Q1	110,6	128,4	193,9	323,8	182,4	174,8	166,2	151,8	170,1
	Q2	102,2	125,3	191,5	329,0	190,3	163,4	166,5	151,5	168,2
	Q3	112,3	130,1	189,2	332,7	204,6	167,3	178,3	158,1	174,1
	Q4	106,1	137,2	192,2	336,5	203,0	161,6	189,6	167,4	177,4
2024	Q1	111,2	136,2	205,1	342,7	177,3	172,4	171,4	154,4	175,6
	Q2	101,9	140,4	201,8	342,7	173,3	170,7	173,4	152,8	173,9
<i>Change in relation to the previous quarter (in %)</i>										
2023	Q2	-8,4	3,1	-1,6		-2,3	-1,0	1,2	-1,0	-1,0
<i>Change in relation to the same quarter the previous year (year over year in %)</i>										
2022	Q2	-0,3	12,1	5,4	4,2	-9,0	4,4	4,2	0,9	3,4

Source: BCEAO.

**Graph 7.2 Trends in the retail trade turnover index in WAEMU  
(Year over year as a percentage)**

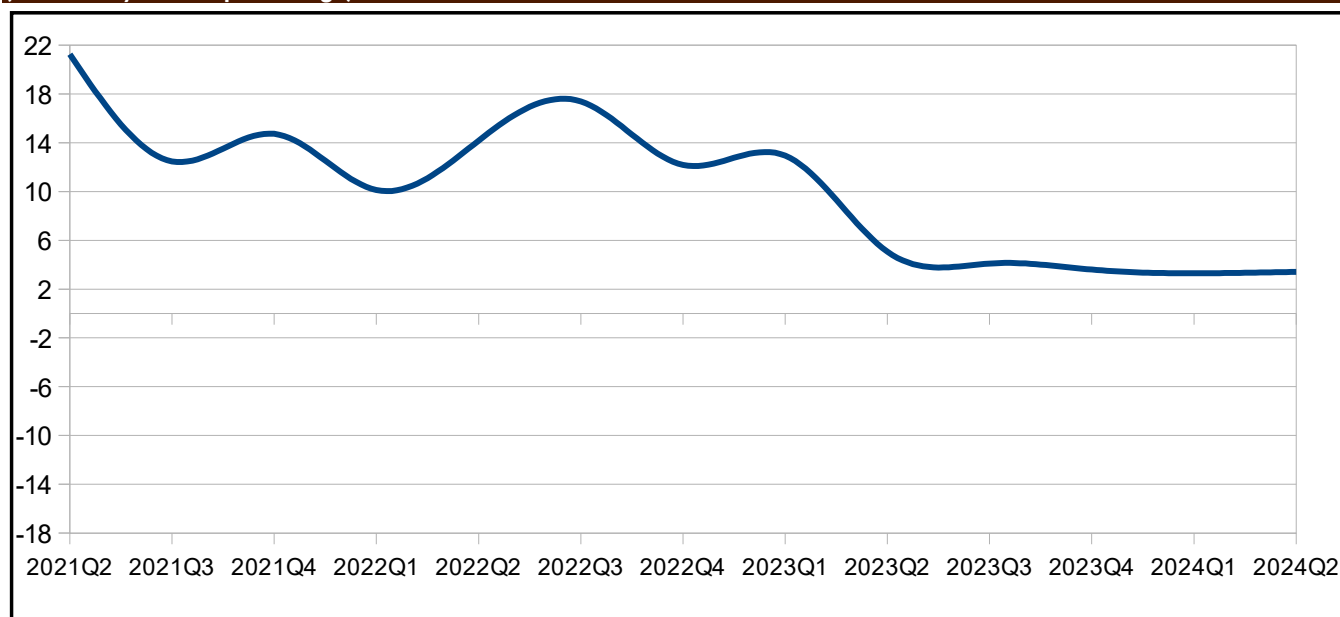

Source: BCEAO.

**Table 7.3 Business production capacity utilization rate (%)**

		Benin	Burkina	Côte d'Ivoire	Guinea-Bissau	Mali	Niger	Senegal	Togo	Union
2017	Q3	50,3	81,1	69,0	46,4	69,2	55,5	69,6	63,2	63,0
	Q4	63,4	76,0	76,1	46,4	57,0	51,2	69,0	60,9	62,50
2018	Q1	57,9	72,4	75,2	46,4	83,8	60,0	71,8	68,2	66,96
	Q2	57,0	70,4	73,9	48,2	73,3	50,4	70,8	68,6	64,06
	Q3	62,3	58,2	63,5	61,1	77,4	52,9	72,7	60,0	63,50
	Q4	57,5	31,7	71,5	61,1	75,6	48,8	58,2	64,4	58,58
2019	Q1	60,4	72,1	69,4	90,0	86,9	44,8	88,4	76,1	73,50
	Q2	60,4	100,5	69,5	90,0	78,1	54,2	91,5	68,1	76,55
	Q3	76,3	51,1	67,5	90,0	77,0	50,3	89,0	64,9	70,76
	Q4	56,3	32,9	72,3	90,0	80,5	62,6	76,9	67,9	67,43
2020	Q1	62,0	70,1	75,3	80,0	70,4	52,0	79,5	70,0	69,91
	Q2	66,3	74,0	63,8	70,3	83,4	73,2	67,0	70,4	71,05
	Q3	71,3	53,2	68,5	69,2	85,6	71,7	68,2	73,6	70,17
	Q4	81,6	66,7	76,2	67,9	75,0	66,5	84,4	76,6	74,34
2021	Q1	78,5	61,6	77,1	67,9	72,6	77,4	76,3	74,7	73,26
	Q2	82,3	72,4	75,8	67,9	74,7	60,8	75,7	76,5	73,26
	Q3	67,4	69,9	71,9	67,9	75,8	83,4	87,0	80,2	75,42
	Q4	74,4	74,2	75,8	67,9	66,0	78,1	81,7	77,6	74,45
2022	Q1	87,4	73,6	98,4	67,9	71,4	58,5	60,1	83,7	75,13
	Q2	67,7	68,2	74,0	67,9	76,2	62,2	77,0	76,5	71,22
	Q3	52,0	71,7	74,8	67,9	75,6	68,5	76,1	77,0	70,44
	Q4	57,0	68,1	74,5	67,9	69,6	71,1	57,7	68,7	66,83
2023	Q1	64,3	66,2	75,4	67,9	72,2	65,2	79,8	74,0	70,62
	Q2	68,6	67,2	76,4	67,9	73,2	66,2	80,8	75,0	71,62
	Q3	69,6	68,2	77,4	67,9	74,2	67,2	81,8	76,0	72,62
	Q4	70,6	69,2	78,4	67,9	75,2	68,2	82,8	77,0	73,62
2024	Q1	71,6	70,2	79,4	67,9	76,2	69,2	83,8	78,0	74,62
	Q2	71,9	66,6	79,7	67,9	76,5	69,6	84,2	78,3	74,95
Q1										
2024	Q2	0,5	-5,1	0,4		0,4	0,5	0,4	0,4	0,4
<i>Change in relation to the same quarter the previous year (year over year in %)</i>										
2024	Q2	4,9	-0,9	4,4		4,6	5,0	4,1	4,4	4,7

Source: BCEAO

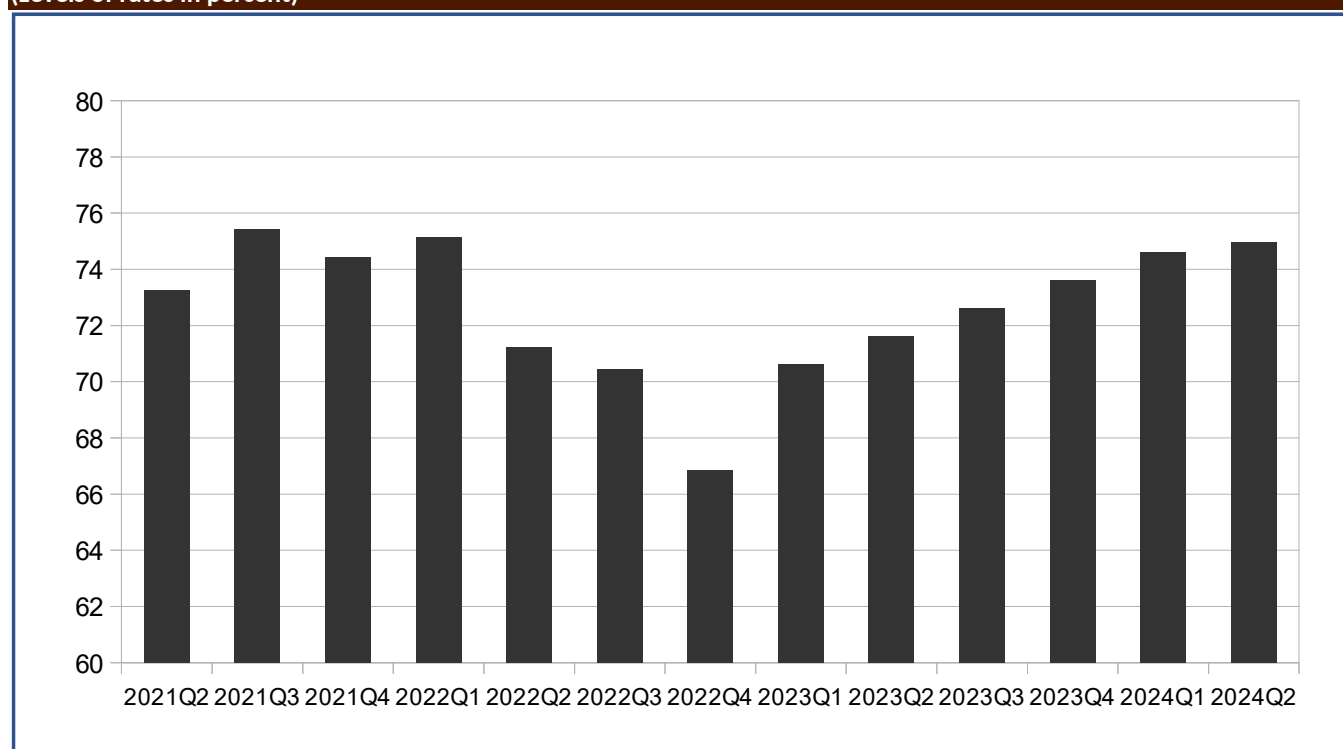
**Graph 7.3 Business production capacity utilization rate in WAEMU****(Levels of rates in percent)**

Source: BCEAO.

## 8. PRODUCTION

**Table 8.1 Gross cereal production in WAEMU countries**  
(In thousands of tonnes)

	Benin	Burkina	Côte d'Ivoire	Guinea- Bissau	Mali	Niger	Senegal	Togo	WAEMU
2018/2019	2 119,0	5 182,2	3 206,7	222,5	10 132,5	6 064,5	2 965,0	1 339,0	31 231,4
2019/2020	1 814,1	4 565,4	3 196,4	225,9	8 850,5	5 862,3	2 125,4	1 266,9	27 906,9
2020/2021	2 179,2	5 206,0	2 816,1	256,8	10 397,9	5 600,7	3 638,4	1 350,6	31 445,8
2021/2022	2 297,4	4 665,8	2 947,3	281,1	8 781,1	3 504,8	3 489,2	1 397,9	27 364,8
2022/2023	2 297,9	5 179,0	3 064,0	300,9	10 100,2	5 921,0	3 665,3	1 439,4	31 967,7
2023/2024	2 741,5	5 147,9	3 575,7	307,2	9 979,0	5 026,9	4 255,4	1 560,3	32 593,9
<i>Change in production during the 2022/2023 crop year compared to 2021/2022 (as a percentage)</i>									
	19,3	-0,6	16,7	2,1	-1,2	-15,1	16,1	8,4	2,0

Source: CILSS.

**Graph 8.1 Trends in the production of cocoa and cotton in WAEMU**  
(Change in percent)

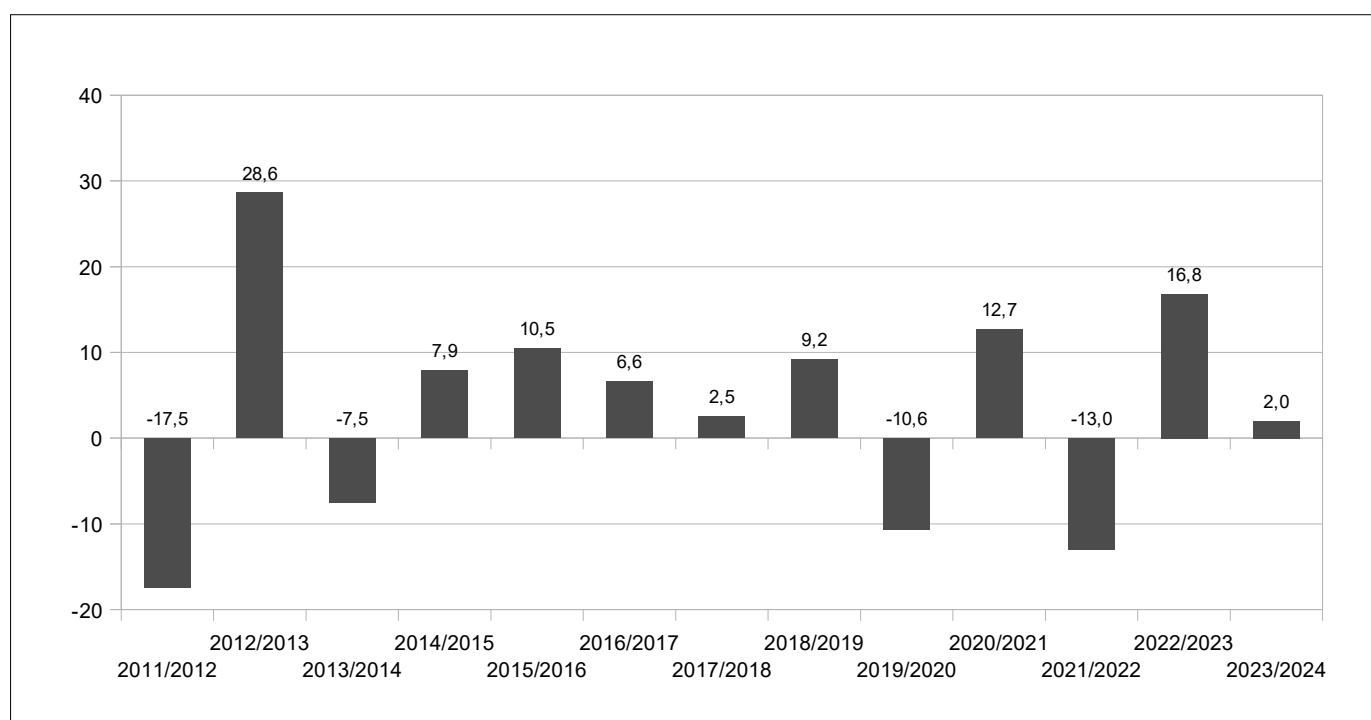

Source: CILSS.

**TABLE 8.2 Nominal gross domestic product at market prices  
(In billions of CFA francs)**

	Benin	Burkina	Côte d'Ivoire	Guinea-Bissau	Mali	Niger	Senegal	Togo	WAEMU
2013	6 182,6	6 640,1	21 351,4	548,1	6 540,6	5 013,2	9 343,9	2 974,1	58 594,0
2014	6 559,3	6 884,5	24 137,1	560,5	7 092,8	5 377,8	9 775,0	3 156,7	63 543,8
2015	6 732,8	6 995,3	27 086,4	681,3	7 747,7	5 725,1	10 508,7	3 402,7	68 880,0
2016	7 005,2	7 605,1	28 686,7	737,8	8 311,9	6 162,4	11 283,4	3 597,8	73 390,4
2017	7 375,3	8 191,3	30 491,6	853,6	8 922,2	6 494,7	12 191,8	3 708,9	78 229,4
2018	7 922,0	8 826,1	32 506,1	863,2	9 482,0	7 114,5	12 840,1	3 904,4	83 458,3
2019	8 432,2	9 393,8	35 379,0	930,8	10 124,7	7 567,8	13 712,7	4 097,1	89 638,1
2020	9 008,8	10 202,3	36 278,0	947,6	9 999,6	7 911,2	14 119,4	4 259,5	92 726,4
2021	9 809,7	10 892,7	40 366,9	1 028,0	10 359,7	8 270,8	15 261,1	4 626,0	100 615,0
2022	10 854,5	11 752,8	43 771,2	1 120,7	11 079,8	9 621,0	17 227,9	5 095,8	110 523,6
2023 (*)	11 934,9	12 425,7	47 790,9	1 242,5	12 259,9	10 201,9	18 711,7	5 563,0	120 130,5

Sources: NSI, BCEAO

(\*) Preliminary data

**Table 8.3 Investment rate  
(As a percentage)**

	Benin	Burkina	Côte d'Ivoire	Guinea-Bissau	Mali	Niger	Senegal	Togo	WAEMU
2013	18,9	23,7	20,6	19,2	19,3	29,5	24,1	22,1	22,0
2014	18,7	19,3	22,8	20,1	20,2	30,6	25,9	22,4	22,8
2015	20,7	19,4	23,4	15,0	20,8	32,4	25,6	25,2	23,5
2016	20,3	20,8	23,2	18,1	24,0	27,5	25,2	20,2	23,2
2017	24,0	22,1	20,8	18,1	21,6	26,0	29,6	16,8	22,9
2018	25,1	21,7	22,3	19,2	20,5	29,0	32,5	19,1	24,2
2019	25,6	19,8	22,0	22,7	22,5	30,6	31,8	18,6	24,2
2020	25,6	17,2	21,7	22,8	18,2	28,9	35,4	21,3	23,9
2021	28,9	15,5	23,6	17,3	21,4	28,9	38,1	19,9	25,4
2022	34,8	21,6	26,4	19,0	20,6	34,0	45,4	21,4	29,4
2023 (*)	40,5	23,8	25,8	24,0	17,5	24,5	41,5	23,0	28,4

Sources: NSI, BCEAO

(\*) Preliminary data

**Table 8.4 Domestic savings rate  
(As a percentage)**

	Benin	Burkina	Côte d'Ivoire	Guinea-Bissau	Mali	Niger	Senegal	Togo	WAEMU
2013	12,0	11,8	22,8	12,1	4,4	17,0	8,1	7,9	14,7
2014	10,2	11,2	26,3	9,8	4,6	16,8	11,1	9,5	16,5
2015	13,6	10,8	25,9	10,7	5,2	15,5	12,8	9,2	17,0
2016	12,0	14,6	25,4	13,6	7,1	15,1	14,2	6,6	17,3
2017	15,3	15,7	22,7	13,2	7,3	12,6	15,8	9,0	16,8
2018	19,4	17,6	22,4	14,7	9,4	14,0	16,6	10,2	17,9
2019	20,6	16,3	23,5	9,4	10,3	15,1	17,5	10,1	18,6
2020	22,9	19,0	22,6	10,2	11,6	12,9	16,8	12,3	18,7
2021	24,5	17,5	23,6	7,4	9,6	11,9	18,1	9,5	19,0
2022	28,9	16,5	22,5	2,4	7,1	14,1	19,0	9,2	18,8
2023 (*)	34,2	20,0	23,9	8,7	11,8	10,4	19,9	11,3	20,8

Sources: NSI, BCEAO

(\*) Preliminary data



**Table 8.5 Weights of the different sectors in the nominal Gross Domestic Product at market prices  
(As a percentage)**

		Benin	Burkina	Côte d'Ivoire	Guinea-Bissau	Mali	Niger	Senegal	Togo	WAEMU
2021	Primary	28,5	17,3	16,2	34,6	35,1	36,5	15,6	18,4	21,3
	Secondary	16,5	28,6	22,1	15,1	21,1	20,8	23,9	20,2	22,2
	Tertiary	55,0	54,2	61,7	50,3	43,8	42,7	60,5	61,5	56,5
	Total	100,0	100,0	100,0	100,0	100,0	100,0	100,0	100,0	100,0
2022	Primary	26,9	22,1	15,8	34,7	35,2	41,4	16,3	18,7	22,1
	Secondary	17,0	25,8	23,6	16,0	20,7	18,9	24,8	20,1	22,4
	Tertiary	56,1	52,1	60,6	49,3	44,2	39,7	58,9	61,2	55,4
	Total	100,0	100,0	100,0	100,0	100,0	100,0	100,0	100,0	100,0
2023 (*)	Primary	25,4	22,3	14,4	30,7	35,0	47,8	17,4	18,1	22,1
	Secondary	17,3	25,3	24,5	18,8	19,9	20,2	24,3	20,2	22,7
	Tertiary	57,3	52,5	61,2	50,5	45,1	32,0	58,3	61,7	55,2
	Total	100,0	100,0	100,0	100,0	100,0	100,0	100,0	100,0	100,0

Sources: NSI, BCEAO (\*) Preliminary data

**Table 8.6 Real GDP growth rate  
(Year over year as a percentage)**

	Benin	Burkina	Côte d'Ivoire	Guinea-Bissau	Mali	Niger	Senegal	Togo	WAEMU
2020	3,8	2,0	0,7	1,5	-1,2	3,6	1,3	2,0	1,3
2021	7,2	6,9	7,1	6,2	3,1	1,4	6,5	6,0	6,0
2122	6,3	1,8	6,2	4,6	3,5	11,9	3,8	5,8	5,5
2023	6,4	3,6	6,5	5,2	4,7	2,5	4,6	6,4	5,3
2023 Q2	6,5	3,8	6,6	5,3	4,8	4,0	4,2	6,6	5,5
Q3	6,6	3,8	7,6	5,4	4,5	-0,1	4,4	6,9	5,5
Q4	6,2	5,1	5,7	5,2	4,7	-0,1	4,8	5,3	4,9
2024 Q1	5,5	4,1	6,3	4,8	4,2	-0,2	4,9	6,2	5,0
Q2	5,2	4,2	6,5	4,6	3,8	0,6	6,6	5,1	5,3

Sources: NSI, BCEAO (\*) Preliminary data

**Graph 8.2 Trends in the real GDP in WAEMU  
(Year over year as a percentage)**

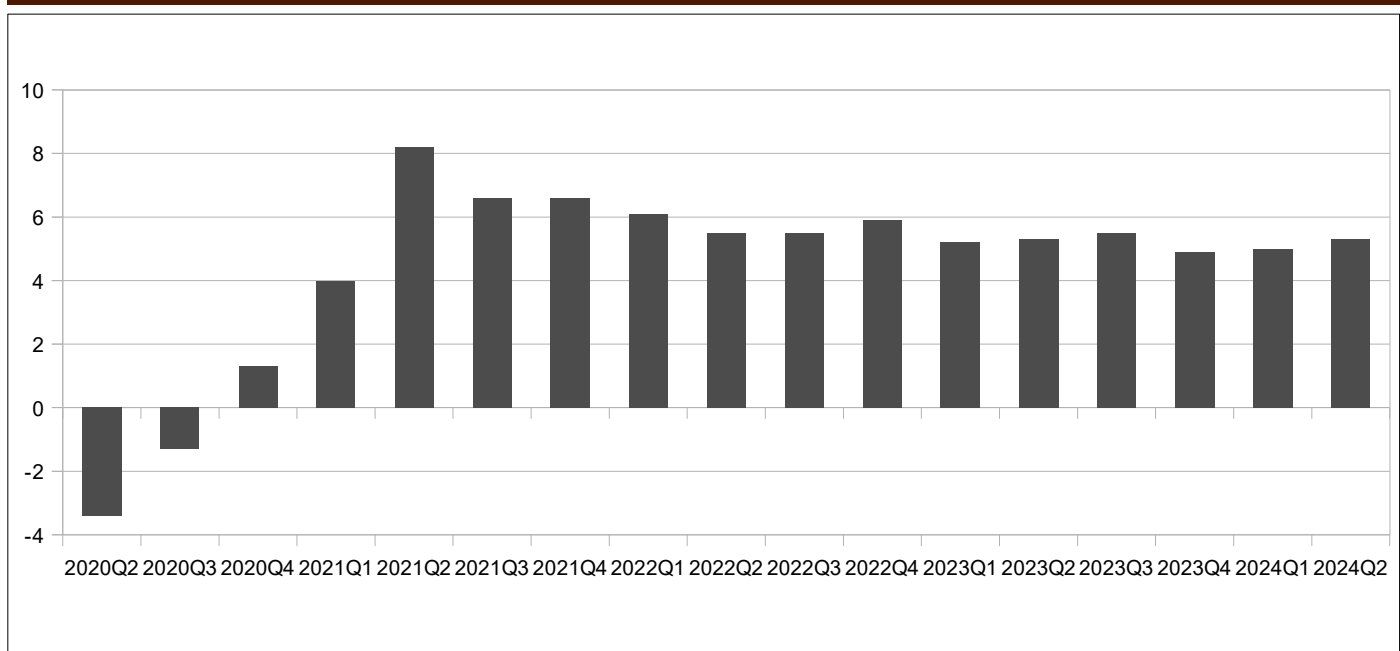

Source: BCEAO.

## 9. INTERNATIONAL ENVIRONMENT

**Table 9.1 Real effective exchange rate**  
(Average value over the period: index baseline 100 in 2013)

		Benin	Burkina	Côte d'Ivoire	Guinea-Bissau	Mali	Niger	Senegal	Togo	WAEMU
2020		90,7	93,7	95,1	89,6	96,2	93,0	93,3	97,4	93,3
2021		93,4	96,7	100,0	92,4	97,1	96,6	97,8	102,8	97,7
2022		83,7	101,1	94,2	90,6	97,9	91,9	97,1	101,6	94,5
2023		89,8	100,6	100,9	97,0	101,6	96,9	104,0	108,5	100,5
2023	Q1	87,0	99,3	96,3	96,7	101,2	92,3	100,2	106,0	96,6
	Q2	85,9	101,0	97,5	98,7	102,3	93,2	100,6	108,8	97,8
	Q3	92,6	101,7	104,6	97,3	102,2	101,3	108,3	109,7	104,0
	Q4	93,8	100,6	105,3	95,5	100,6	100,8	107,0	109,4	103,7
2024	Q1	105,0	101,2	113,1	96,7	100,8	106,6	109,5	112,6	109,5
	Q2	103,8	102,7	113,6	98,3	101,5	111,3	107,8	114,8	110,3
<i>Change in relation to the previous quarter (in %)</i>										
2024	Q2	-1,1	1,4	0,4	1,6	0,7	4,4	-1,6	1,9	0,8
<i>Change in relation to the same quarter the previous year (in %)</i>										
2024	Q2	20,9	1,7	16,6	-0,4	-0,7	19,4	7,1	5,4	12,8

Source: BCEAO.

**Table 9.2 Nominal effective exchange rate**  
(Average value over the period: index baseline 100 in 2013)

		Benin	Burkina	Côte d'Ivoire	Guinea-Bissau	Mali	Niger	Senegal	Togo	WAEMU
2020		120,0	102,0	118,6	105,5	112,7	107,4	109,0	110,8	115,4
2021		129,4	104,1	126,2	109,1	112,9	111,2	116,9	115,6	122,1
2022		125,4	101,3	124,6	106,7	110,9	108,8	115,3	114,7	119,8
2023		143,7	105,0	140,4	113,2	118,4	117,4	125,0	123,5	133,2
2023	Q1	131,1	103,9	131,1	111,7	115,8	112,5	119,5	119,5	125,7
	Q2	135,0	104,9	134,4	113,2	118,7	114,9	121,6	121,9	128,9
	Q3	152,6	105,8	146,7	114,2	119,7	120,8	128,9	126,0	138,3
	Q4	155,9	105,6	149,2	113,8	119,5	121,5	130,2	126,6	139,9
2024	Q1	174,5	106,3	162,3	114,4	120,4	126,8	136,2	129,8	149,2
	Q2	176,9	107,3	164,6	114,4	119,9	127,9	137,0	130,8	150,8
<i>Change in relation to the previous quarter (in %)</i>										
2024	Q2	1,4	0,9	1,4	0,0	-0,4	0,8	0,6	0,8	1,1
<i>Change in relation to the same quarter the previous year (in %)</i>										
2024	Q2	31,0	2,3	22,5	1,1	1,0	11,4	12,7	7,3	17,0

Source: BCEAO.

**Graph 9.1 Trends in the real effective exchange rate in WAEMU**  
(Year over year as a percentage)

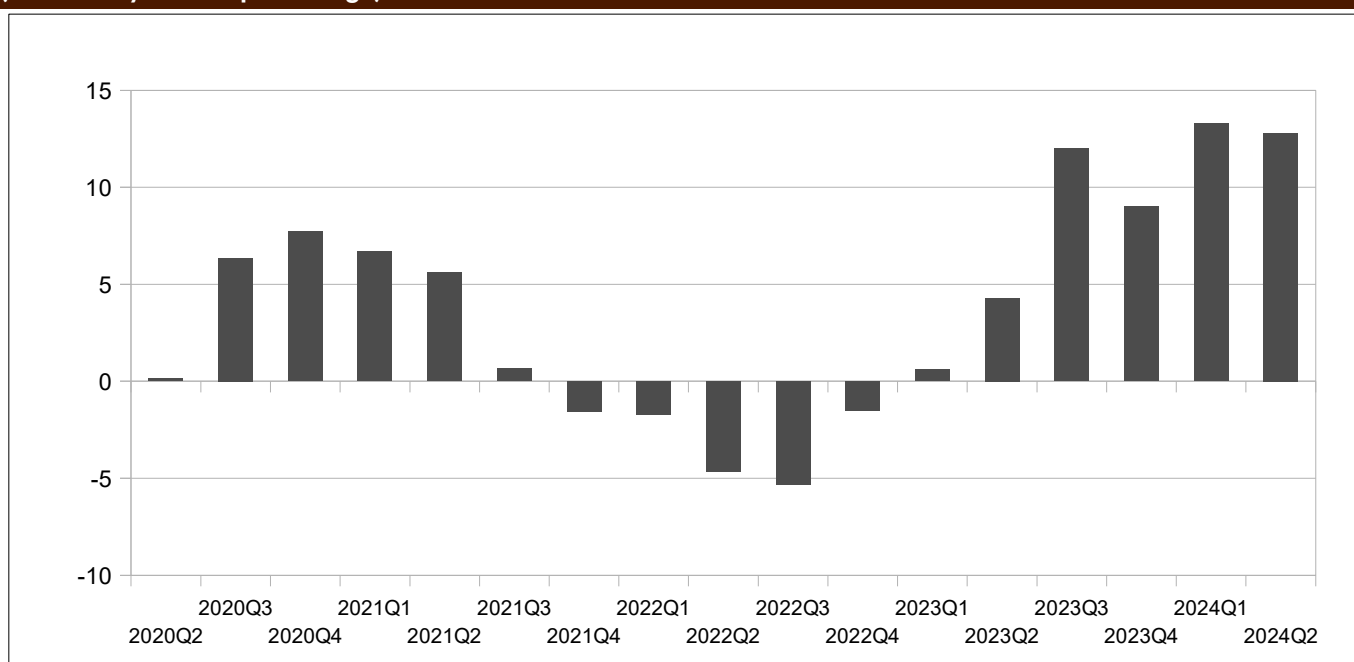

Source: BCEAO.

**Table 9.3 Bilateral exchange rates**  
(average value over the period: units of CFA francs per unit of foreign currency)

	US dollar	Japanese yen	Chinese renminbi	Pound sterling	Nigerian naira	Ghanaian cedi	Gambian dalasi	Guinean franc
2019	585,9661	5,3766	84,8295	748,0497	1,6372	109,9900	11,6991	0,0634
2020	575,2198	5,3892	83,3243	738,6050	1,5339	101,4301	11,1841	0,0600
2021	555,4850	5,0344	86,2992	764,2951	1,3975	95,5100	10,7960	0,0577
2022	624,5014	4,7514	92,7811	768,6623	1,4808	82,8863	11,2469	0,0707
2023	605,8943	4,2903	85,4267	755,0882	1,0613	55,3056	10,0062	0,0706
2022 Q1	588,2043	5,0063	92,8093	783,1180	1,4061	91,1140	11,1315	6,6238
Q2	622,0558	4,7325	93,5150	772,1748	1,4818	91,8449	11,2860	7,0927
Q3	651,4680	4,7134	95,1016	766,1220	1,5459	81,4770	11,5933	7,5595
Q4	636,2774	4,5533	89,6985	753,2346	1,4893	67,1091	10,9768	6,9955
2023 Q2	605,0181	4,3215	85,2595	756,1185	1,3933	55,0067	10,1367	7,0000
Q3	605,9418	4,1577	83,6211	762,9269	0,7866	54,6716	10,0689	7,0883
Q4	603,8117	4,1192	84,0257	755,0345	0,7300	53,0600	9,7767	7,0000
2024 Q1	604,1712	4,0694	84,0447	766,1203	0,4900	49,2967	8,9700	7,2567
Q2	607,4794	4,0231	84,2402	766,7594	0,4333	48,1633	8,8873	7,3000
2022 sept.	662,3152	4,6334	94,3714	750,0080	1,5439	76,2918	11,3787	7,6853
oct.	661,6472	4,4502	90,6268	761,6779	1,5439	76,2918	11,3787	7,6853
nov.	632,1868	4,5464	89,3224	758,4195	1,5341	61,6455	11,0418	6,3012
dec.	614,9981	4,6634	89,1464	739,6065	1,3900	63,3900	10,5100	7,0000
2023 Jan.	605,5174	4,6433	89,6141	744,7878	1,3448	63,3840	10,0851	7,1371
feb.	617,7201	4,5167	89,0484	747,9470	1,3287	56,3710	9,9972	7,1713
marc	603,1789	4,5292	87,7382	746,0839	1,3323	55,6970	10,0455	7,1925
apr.	597,3563	4,3921	86,3340	744,9824	1,3000	54,6900	9,8600	7,0000
may	614,0195	4,3986	86,3943	759,1216	1,3100	55,2000	10,2100	7,0000
june	603,6784	4,1738	83,0504	764,2514	1,5700	55,1300	10,3400	7,0000
july	595,0803	4,1490	84,8016	758,7002	0,7735	53,9771	10,1562	6,9746
aug.	603,5674	4,1388	82,8270	765,2500	0,7877	54,6043	10,0470	7,0667
sept	619,1778	4,1853	83,2348	764,8306	0,7987	55,4334	10,0033	7,2235
oct	617,7201	4,0921	84,4370	750,8150	0,7900	54,8800	9,9200	7,0000
nov	600,0887	4,0695	84,0884	759,4908	0,7000	52,6000	9,7800	7,0000
dec.	593,6262	4,1960	83,5518	754,7978	0,7000	51,7000	9,6300	7,0000
2024 Jan.	601,5195	4,1136	83,8809	763,8687	0,6700	50,4000	9,2700	7,0700
feb.	607,6489	4,0647	84,4750	767,5064	0,4100	49,7800	8,8800	7,3300
marc	603,3453	4,0300	83,7781	766,9859	0,3900	47,7100	8,7600	7,3700
apr.	611,4439	3,9748	84,4674	765,7860	0,5000	47,0000	9,0220	7,2000
may	606,6935	3,8920	83,8755	766,6273	0,4300	44,2800	9,0100	7,1400
june	609,6821	3,8629	84,0421	774,9690	0,4100	42,6100	9,0800	7,1400
	<i>Change in relation to the previous quarter (in %)</i>							
2024 Q2	0,5	-1,1	0,2	0,1	-11,6	-2,3	-0,9	0,6
	<i>Change in relation to the same quarter the previous year (in %)</i>							
2024 Q2	0,4	-6,9	-1,2	1,4	-68,9	-12,4	-12,3	4,3

Sources: WAMA, Banque de France, BCEAO

**Graph 9.2 Bilateral exchange rates**  
(average value over the period: units of CFA francs per unit of foreign currency)

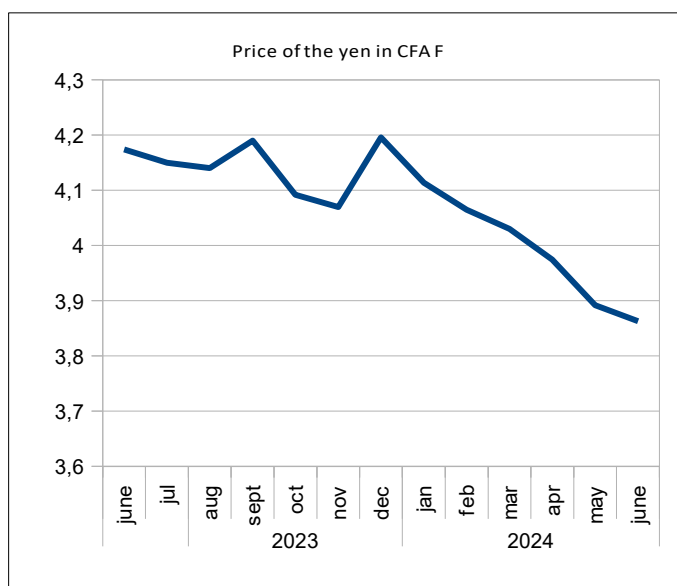
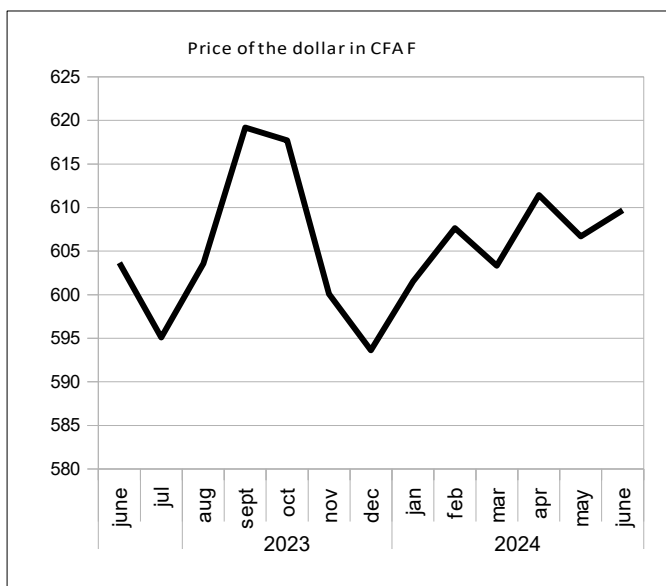

Source: BCEAO.

Source: BCEAO.

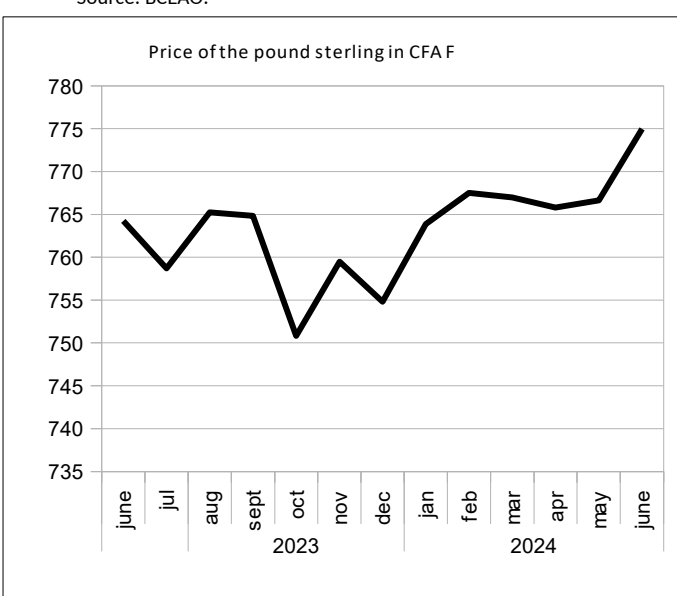
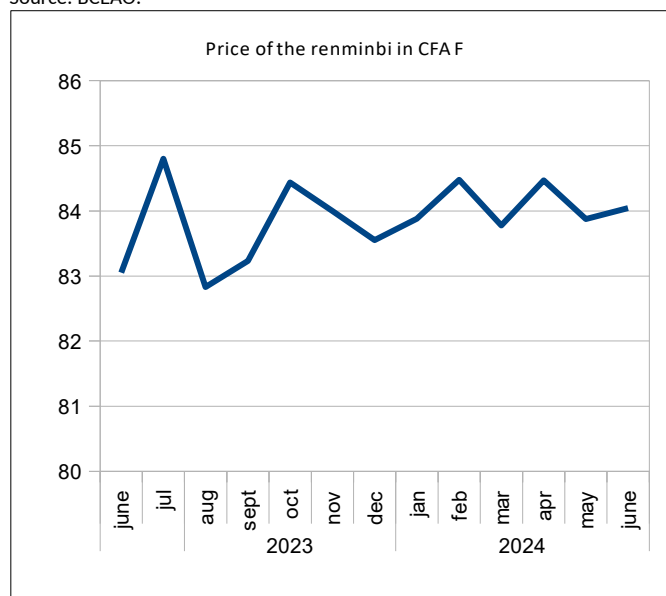

Source: BCEAO.

Source: BCEAO.

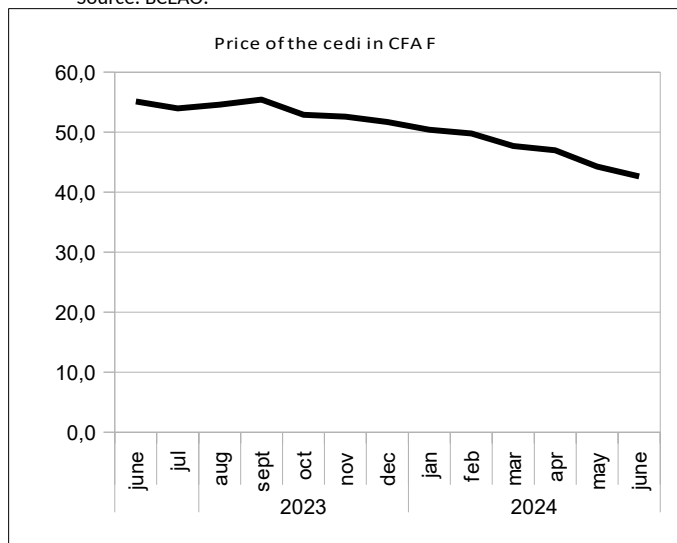
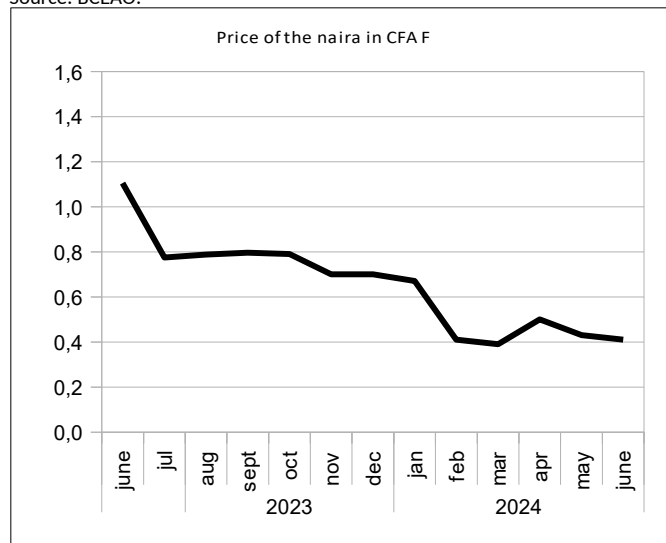

Source: BCEAO.

Source: BCEAO.

**Table 9.4 Global prices of commodities exported and imported by the Union  
(average value over the period)**

	Robusta coffee (010)(ICO) cents/lb.	Cocoa (004) (ICCO) cents/lb.	Cotton (003) (N Y 2) cents/lb.	Palm kernel oil \$/MT	Rubber(008) (IRA) eurocents	Oil (N.Y.) \$/barrel	Raw gold \$/ounce	Cashew nuts \$/MT	Wheat CBOT (cents/bushel)	Rice CBOT (cents/lb.)
2020	66,7159	107,5499	64,5574	820,7622	124,7188	39,7530	1 770,1806	631,6384	547,5858	13,6029
2021	86,9780	110,0249	93,0306	1 505,5044	176,4488	67,5979	1 799,5671	625,5480	702,1638	13,3384
2022	102,5506	107,5298	108,5324	1 576,6370	188,6622	92,9758	1 801,2701	547,4112	900,8146	16,4900
2023	118,5388	147,8230	83,3229	974,2182	145,9996	77,4568	1 942,8150	429,6270	645,4513	16,9429
2022 Q4	93,2814	107,1401	82,2802	1 047,8716	160,9208	82,0572	1 729,5850	480,8951	813,8012	17,1804
2023 Q2	123,8812	133,8574	81,7969	955,0161	144,4438	73,8743	1 977,3260	428,3705	649,4416	17,4832
Q3	124,0195	157,5559	85,4702	963,6353	141,5128	81,5214	1 928,6196	397,5520	619,2323	16,0957
Q4	125,0163	181,9948	82,5289	941,2626	153,8303	78,0345	1 977,8933	432,1242	583,9109	16,6819
2024 Q1	154,9967	262,9367	90,0833	1 051,1867	177,7033	76,7033	2 072,4000	423,3600	575,8600	17,7700
Q2	171,1216	345,6887	90,4374	1 150,9964	183,9186	79,9918	2 171,3103	428,9738	564,1088	17,8662
2022 sept.	109,8833	100,6771	97,8464	1 222,3864	181,9773	83,4495	1 682,1341	507,7256	853,7500	17,3980
oct.	100,9148	101,8435	80,5938	1 007,0238	177,3810	85,9262	1 664,4452	489,1455	869,7738	16,5702
nov.	90,7358	108,0140	83,0486	1 061,1364	163,2386	83,6255	1 726,4477	489,1455	814,9392	17,6684
dec.	88,1936	111,5628	83,1981	1 075,4545	142,1429	76,6200	1 797,8619	464,3945	756,6905	17,3026
2023 janv.	94,5469	115,2179	84,8786	1 033,5227	143,8750	78,6077	1 894,9932	461,4580	746,7386	17,9189
feb.	103,1493	117,3627	84,3110	1 038,8750	145,9875	77,0635	1 854,5400	469,3028	752,4875	17,5053
mar.	106,0187	121,0716	81,2965	1 038,4783	142,7717	73,5196	1 912,7304	450,6237	688,4348	17,1085
apr.	115,7950	128,0181	81,8265	992,0000	142,0250	79,4435	2 000,5650	438,3851	667,4625	17,0158
may	123,8804	131,7755	81,9087	965,4348	146,0109	71,6709	1 988,5109	432,9850	619,5326	17,4683
june	131,9682	141,7787	81,6555	907,6136	145,2955	70,5086	1 942,9023	413,7413	661,3295	17,9655
jul.	127,2276	152,0098	83,2143	965,1190	139,0952	75,5776	1 948,8595	394,4975	678,2619	16,1962
aug.	122,7182	156,2235	85,6522	986,7391	137,5978	80,8143	1 920,0326	394,4975	612,9891	15,8924
sept.	122,1128	164,4344	87,5443	939,0476	147,8452	88,1724	1 916,9667	403,6612	566,4458	16,1986
oct.	117,1461	167,2955	86,2245	902,9545	152,9545	84,2782	1 913,0455	432,9850	572,7159	15,9377
nov.	122,2125	185,7687	80,4545	965,0000	152,9886	77,3877	1 985,2864	439,1081	562,3977	16,9536
dec.	135,6903	192,9203	80,9076	955,8333	155,5476	72,4376	2 035,3481	424,2795	616,6190	17,1543
2024 janv.	146,1000	201,9700	83,6200	970,2300	166,5700	73,7900	2 033,2600	423,3600	600,1400	17,5300
feb.	154,0000	255,8300	92,9700	1 012,3800	180,1000	76,3500	2 023,2400	423,3600	584,6100	18,3800
mar.	164,8900	331,0100	93,6600	1 170,9500	186,4400	79,9700	2 160,7000	423,3600	542,8300	17,4000
apr.	194,4747	450,2261	84,6823	1 269,6591	185,2159	83,6555	2 329,9909	440,2015	564,8864	17,8186
may	182,3352	356,0329	77,6635	1 170,8128	184,4239	78,2008	2 350,0022	509,1322	659,2274	18,5230
june	203,3194	378,8210	73,4500	1 141,6388	189,0875	78,3020	2 326,3375	617,6846	598,2505	17,8951
	<i>Change in relation to the previous quarter (in %)</i>									
2024 Q2	10,4	31,5	0,4	9,5	3,5	4,3	4,8	1,3	-2,0	0,5
	<i>Change in relation to the same quarter the previous year (year over year in %)</i>									
2024 Q2	38,1	158,3	10,6	20,5	27,3	8,3	9,8	0,1	-13,1	2,2

Source: Reuters.

**Graph 9.3 Prices of raw materials exported by the Union  
(average value over the period)**

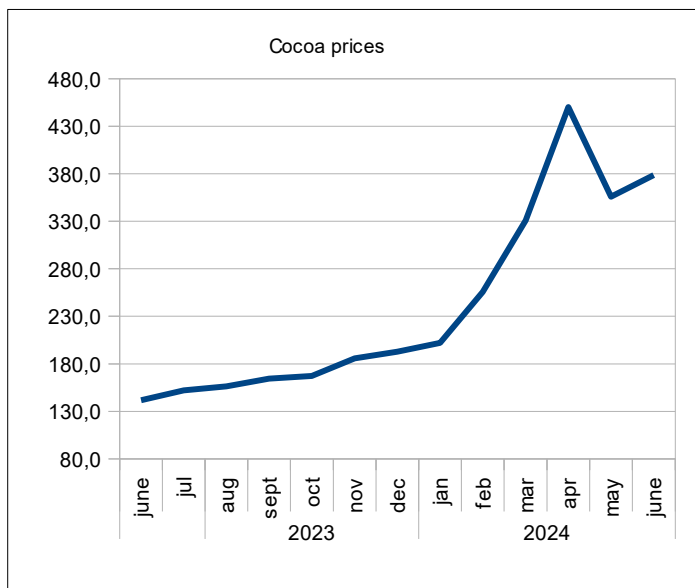
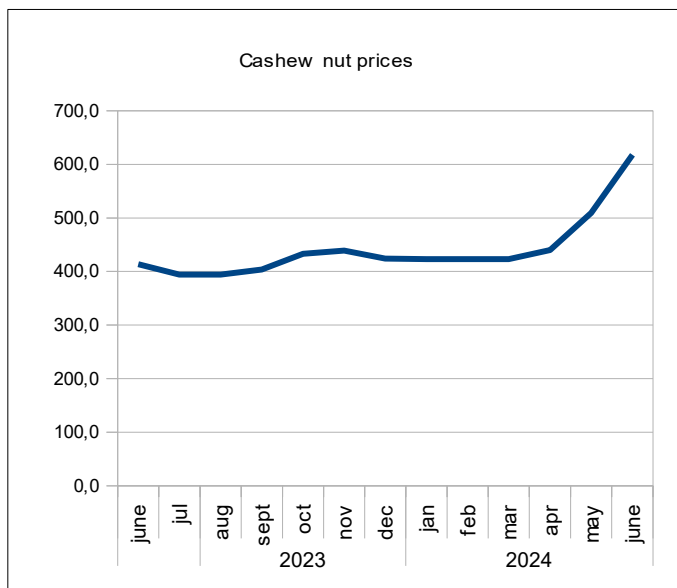

Source: Reuters.

Source: Reuters.

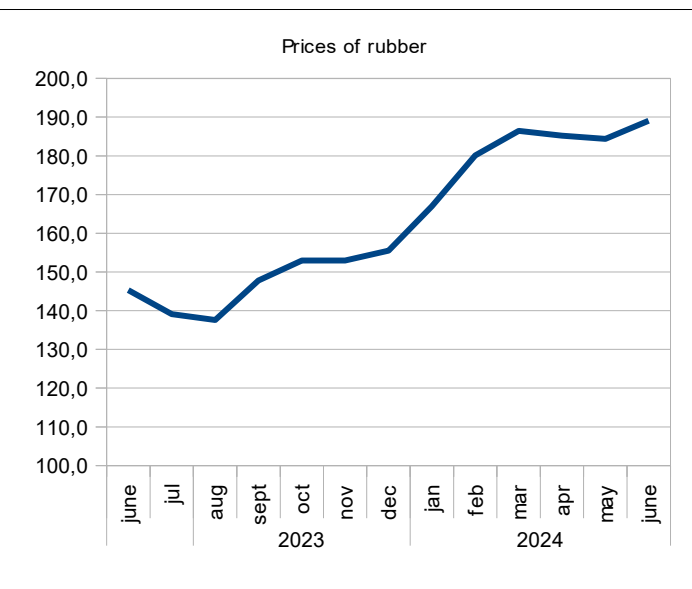

Source: Reuters.

Source: Reuters.

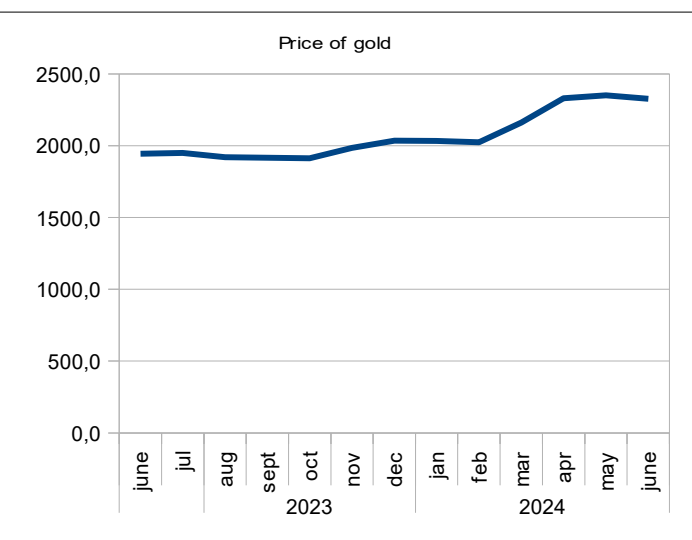
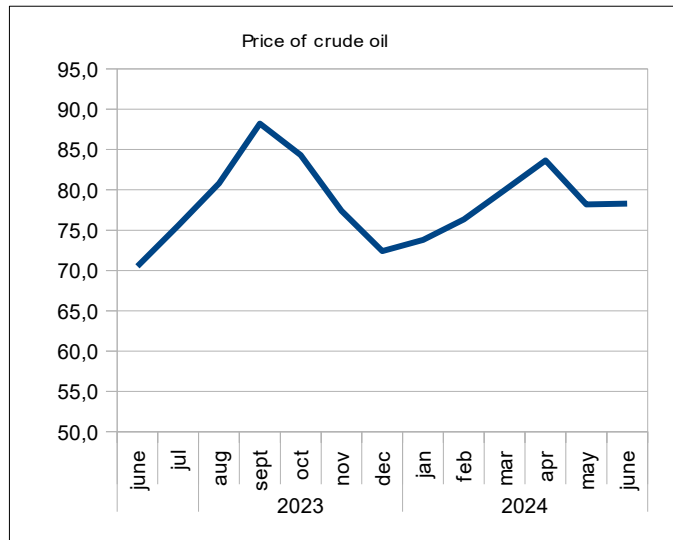

Source: Reuters.

Source: Reuters.

**Table 9.4-1 Global commodities prices  
(average value over the period )**

	Rice (FCFA/KG)	Wheat (FCFA/KG)	Palm oil (FCFA/KG)	Sugar (FCFA/KG)	Dairy (FCFA/KG)	Index of prices of food products imported
2020	173,1435	115,7061	422,9000	45 678,8633	58 551,8950	112,3949
2021	163,1760	143,3360	734,9322	60 639,5117	66 101,8242	121,1702
2022	227,2031	206,2223	923,7723	71 453,1908	88 508,9137	165,9845
2023	226,5750	143,8667	647,0167	87 961,2208	73 256,5374	149,9426
Q2	232,2000	143,7667	617,8333	92 200,6733	72 915,1064	152,0820
Q3	213,9333	137,0667	671,4667	91 943,5133	69 387,3789	143,8397
Q4	224,1333	130,8000	611,8667	92 500,8233	71 109,6169	146,3340
2024 Q1	236,7437	127,8763	615,7413	82 643,6733	73 234,4008	150,5832
Q2	239,3260	125,9580	643,1329	81 096,2799	74 650,5352	151,9601
2022 déc.	236,3000	172,3000	726,8000	72 597,4000	85 604,0350	160,4315
2023 jan.	240,7000	167,2000	695,6000	71 145,2600	81 955,8237	160,1307
feb.	236,3000	169,3000	687,1000	76 634,9800	79 194,3880	158,5472
marc.	231,1000	155,0000	678,0000	77 819,3800	77 691,9308	153,8656
apr.	224,5000	146,8000	637,3000	89 397,4200	74 547,6904	149,6925
may	232,4000	137,4000	602,0000	95 121,3900	71 613,3830	150,9514
june	239,7000	147,1000	614,2000	92 083,2100	72 584,2459	155,6023
july	211,8000	147,9000	666,8000	86 810,8500	70 660,0947	144,2513
aug.	210,7000	135,5000	679,5000	89 113,6500	68 748,8686	142,0043
sept.	219,3000	127,8000	668,1000	99 906,0400	68 753,1735	145,2636
oct.	218,2000	130,7000	619,0000	98 856,6700	71 205,7696	144,6368
nov.	226,9000	125,5000	616,8000	97 963,8600	70 738,0225	147,2281
dec.	227,3000	136,2000	599,8000	80 681,9400	71 385,0585	147,1371
2024 jan.	232,4029	132,6699	594,9881	82 046,9400	71 414,3180	148,7641
feb.	246,2283	130,5590	599,4857	85 542,0879	73 354,6520	154,9592
marc.	231,6000	120,4000	652,7500	80 341,9920	74 934,2324	148,0265
apr.	240,1497	126,9151	677,1630	77 404,7598	75 662,7213	152,8946
may	247,8351	147,0386	631,8999	71 072,1231	76 639,0947	157,8940
june	240,5374	134,0527	631,3398	72 775,9539	77 956,0393	153,2083
Change in relation to the previous quarter (in %)						
2024 Q2	1,1	-1,5	4,4	-1,9	1,9	0,9
Change in relation to the same quarter the previous year (year over year in %)						
2024 Q2	3,1	-12,4	4,1	-12,0	2,4	-0,1

Source : Reuters.

**Graphique 9.3-1 Prices of raw materials imported by the Union  
(average value over the period)**

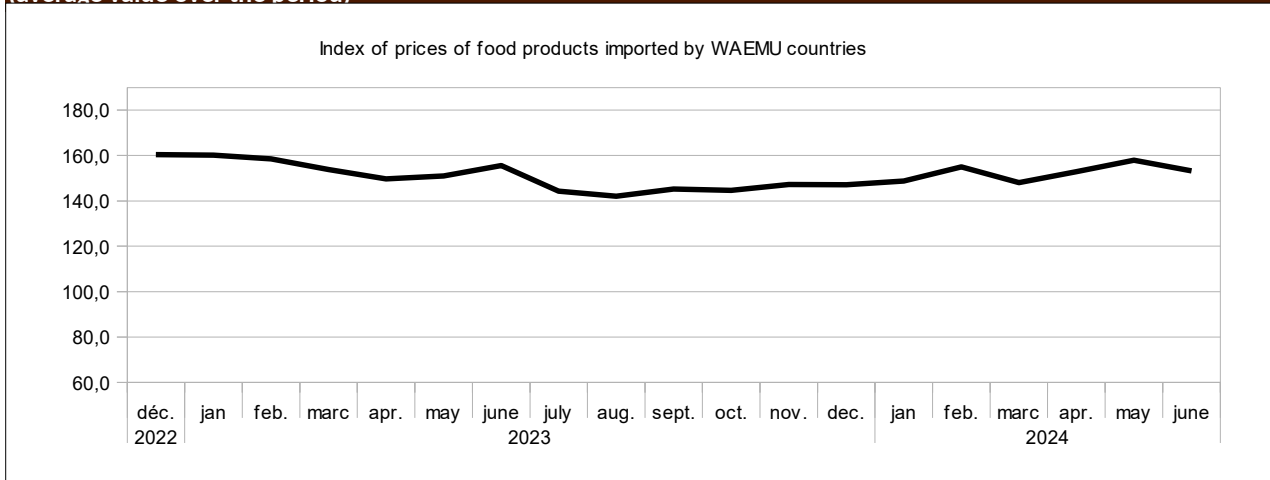

Source : BCEAO.

## 10. FOREIGN TRADE

**Table 10.1 WAEMU- Exports of goods  
(Total over the period)**

	Total	Cocoa products	Coffee products	Cotton products	Cashew products	Gold and precious metals	Uranium	Petroleum products	Rubber	Miscellaneous goods	
<b>Value (in billions of CFA F)</b>											
2020	18 389,2	2 979,9	55,1	832,8	668,7	5 893,4	145,5	1 060,7	597,9	6 155,2	
2021	20 961,8	3 322,2	66,9	1 083,8	722,1	6 127,5	105,0	1 459,1	853,6	7 221,6	
2022	24 584,6	3 098,0	113,7	1 267,7	736,1	6 970,1	99,0	2 575,7	1 159,9	8 564,5	
2023	24 580,4	3 424,8	88,7	762,5	924,5	7 570,3	123,9	2 353,8	1 195,1	8 136,6	
2023	Q2	6 104,2	695,9	31,0	213,3	219,8	1 838,1	21,3	553,6	313,3	2 217,9
	Q3	6 481,1	965,9	26,8	206,1	207,6	1 960,0	25,5	624,6	335,0	2 129,7
	Q4	6 722,1	1 198,9	26,5	192,9	196,1	1 819,9	0,0	768,2	337,9	2 181,7
2024	Q1	7 321,7	1 610,6	30,2	217,6	224,4	1 865,8	0,0	798,3	337,1	2 237,7
	Q2	7 692,6	1 595,9	38,4	187,1	283,4	2 125,9	0,0	873,7	348,5	2 239,7
<i>Change in relation to the previous quarter (in %)</i>											
2024	Q1	5,1	-0,9	27,2	-14,0	26,3	13,9	9,4	3,4	0,1	
<i>Change in relation to the same quarter the previous year (year over year in %)</i>											
2023	Q1	26,0	129,3	23,8	-12,3	29,0	15,7	57,8	11,2	1,0	

Source: BCEAO.

**Table 10.2 WAEMU - Imports of goods  
(Total over the period)**

	Total in FOB	Total in CAF	Food products	Regular consumer goods	Energy products	Intermediate goods	Capital goods	Miscellaneous goods	
<b>Value (in billions of CFA F)</b>									
2020	18 723,4	21 589,7	4 080,4	2 727,7	4 185,0	3 943,6	4 481,1	2 171,8	
2021	22 073,2	25 753,0	4 857,6	3 847,6	4 940,8	4 864,1	5 322,8	1 920,0	
2022	29 725,1	34 785,9	7 002,1	4 241,2	9 322,6	6 067,5	5 879,4	2 273,1	
2023	27 674,2	32 404,8	6 155,9	4 228,9	7 876,5	5 622,9	6 171,0	2 349,6	
2022	Q4	7 513,6	8 839,5	1 389,0	1 184,1	2 494,4	1 524,1	1 661,2	586,7
2023	Q2	6 474,7	8 053,0	1 359,0	1 035,1	1 783,0	1 652,5	1 645,5	577,8
	Q3	7 089,6	8 243,7	1 320,8	1 083,2	2 023,3	1 534,1	1 692,2	590,0
	Q4	7 084,5	8 237,8	1 371,6	1 030,2	1 905,7	1 549,1	1 702,2	679,0
2024	Q1	7 186,8	8 356,8	1 386,7	1 023,2	1 937,8	1 577,5	1 723,6	707,9
	Q2	7 467,7	8 683,4	1 444,7	1 063,9	2 077,6	1 610,1	1 762,2	725,0
<i>Change in relation to the previous quarter (in %)</i>									
2024	Q2	3,9	3,9	4,2	4,0	7,2	2,1	2,2	2,4
<i>Change in relation to the same quarter the previous year (year over year in %)</i>									
2024	Q2	15,3	7,8	6,3	2,8	16,5	-2,6	7,1	25,5

Source: BCEAO.



**Table 10.3.1 BENIN- Balance of Payments**  
(value at the end of the period in billions of CFA F)

ITEM HEADING	2019	2020	2021	2022	2023*
<b>a- Current account (1+2+3)</b>	<b>-337,3</b>	<b>-157,3</b>	<b>-407,5</b>	<b>-651,4</b>	<b>-716,6</b>
1- Goods and services	-422,9	-250,2	-428,0	-638,2	-754,1
Balance of goods	-260,4	-89,7	-195,4	-396,6	-462,4
FOB exports of goods	1 790,9	1 720,5	2 019,9	2 316,7	2 325,7
FOB imports of goods	-2 051,4	-1 810,2	-2 215,4	-2 713,3	-2 788,1
CAF imports of goods	-2 303,7	-2 041,7	-2 500,4	-3 060,8	-3 175,5
Balance of services	-162,4	-160,5	-232,6	-241,6	-291,8
2- Primary income	-41,5	-69,7	-105,0	-112,2	-124,3
Including interest on the debt	-38,8	-70,6	-66,8	-88,5	-100,7
3- Secondary income	127,1	162,6	125,5	99,0	161,9
- Public administrations	49,4	107,6	48,9	-1,4	50,0
Including budgetary aid	49,5	105,3	37,4		10,0
- Other sectors	77,6	55,0	76,6	100,4	111,9
Including remittances	125,2	108,6	116,0	141,9	152,8
<b>b- Capital account (4+5)</b>	<b>116,3</b>	<b>100,5</b>	<b>143,8</b>	<b>95,6</b>	<b>135,5</b>
4- Purchase/sale of non financial assets	0,0	0,0	-2,8	-2,7	
5- Capital transfers	116,3	100,5	146,7	98,3	135,5
- Public administrations	74,8	64,0	102,8	54,6	90,7
Debt relief					
Other capital transfers	74,8	64,0	102,8	54,6	90,7
- Other sectors	41,5	36,5	43,9	43,7	44,8
<b>c. Balance of the current and capital accounts (a+b)</b>	<b>-221,0</b>	<b>-56,8</b>	<b>-263,7</b>	<b>-555,8</b>	<b>-581,1</b>
<b>d- Financial account (6+7+8+9)</b>	<b>-262,6</b>	<b>-361,7</b>	<b>-858,3</b>	<b>-565,8</b>	<b>-164,0</b>
6- Direct investment	-112,0	-87,6	-168,1	-205,2	-177,8
7- Portfolio investments	-125,0	-76,4	-503,8	-176,9	15,7
8- Financial derivatives					
9- Other investments	-25,6	-197,7	-186,5	-183,6	-1,9
- Public administrations	-168,3	-218,5	56,7	-301,5	-502,1
- Drawings	308,3	269,0	257,2	403,3	663,5
- Change in arrears					
- Rescheduling					
- Other exceptional financing					
- Amortizations	-140,0	-50,5	-313,9	-101,8	-161,4
- Other sectors	142,7	20,8	-243,2	117,8	500,2
<b>Memorandum Item: exceptional financing</b>					
- Change in arrears					
- Rescheduling					
- Debt relief					
- Other (financing to be obtained)					
<b>e- Net errors and omissions</b>	<b>4,0</b>	<b>2,0</b>	<b>2,8</b>	<b>2,7</b>	
<b>f- Aggregate balance (a+b-d+e)</b>	<b>45,6</b>	<b>306,9</b>	<b>597,5</b>	<b>12,7</b>	<b>-417,1</b>
<b>g- Valuation gap</b>				<b>-3,1</b>	
<b>h- Change in net foreign assets</b>	<b>-45,6</b>	<b>-306,9</b>	<b>-597,5</b>	<b>-9,6</b>	<b>417,1</b>
Current balance before grants/GDP (%)	-4,6	-2,9	-4,5	-6,0	-6,1

Source: BCEAO. (\*): Estimates

**Table 10.3.2 BURKINA- Balance of Payments**  
(value at the end of the period in billions of CFA F)

ITEM HEADING	2019	2020	2021	2022	2023*
<b>a- Current account (1+2+3)</b>	<b>-306,9</b>	<b>269,3</b>	<b>42,8</b>	<b>-875,7</b>	<b>-801,3</b>
1- Goods and services	-325,5	184,6	221,1	-590,7	-479,6
Balance of goods	214,3	618,1	698,2	-3,9	102,1
FOB exports of goods	2 301,3	2 843,3	3 148,8	3 312,2	3 322,3
FOB imports of goods	-2 087,0	-2 225,1	-2 450,6	-3 316,1	-3 220,2
CAF imports of goods	-2 491,6	-2 405,3	-2 612,5	-3 961,9	-3 847,3
Balance of services	-539,8	-433,5	-477,0	-586,9	-581,7
2- Primary income	-299,5	-319,9	-512,0	-647,8	-586,9
Including interest on the debt	-62,1	-23,5	-28,6	-33,3	-42,3
3- Secondary income	318,0	404,5	333,7	362,8	265,2
- Public administrations	169,3	235,0	146,2	169,5	54,6
Including budgetary aid	88,5	159,7	80,9	60,3	
- Other sectors	148,7	169,5	187,5	193,3	210,6
Including remittances	241,7	172,4	236,0	290,7	308,1
<b>b- Capital account (4+5)</b>	<b>125,9</b>	<b>197,3</b>	<b>235,7</b>	<b>261,0</b>	<b>263,0</b>
4- Purchase/sale of non financial assets	0,1	0,2	0,2	0,2	1,2
5- Capital transfers	125,8	197,0	235,5	260,7	261,8
- Public administrations	71,8	141,9	179,3	203,4	203,5
Debt relief					
Other capital transfers	71,8	141,9	179,3	203,4	203,5
- Other sectors	54,0	55,1	56,2	57,3	58,3
<b>c. Balance of the current and capital accounts (a+b)</b>	<b>-181,0</b>	<b>466,6</b>	<b>278,6</b>	<b>-614,8</b>	<b>-538,3</b>
<b>d- Financial account (6+7+8+9)</b>	<b>-252,9</b>	<b>-8,5</b>	<b>-374,5</b>	<b>47,5</b>	<b>-192,6</b>
6- Direct investment	-85,9	52,7	20,4	-403,1	-173,6
7- Portfolio investments	-120,0	-105,8	-440,5	-41,6	-291,0
8- Financial derivatives					
9- Other investments	-47,1	44,6	45,6	492,1	272,1
- Public administrations	-234,0	-161,5	-261,2	-157,6	-91,3
- Drawings	293,0	213,8	307,7	251,5	207,1
- Change in arrears					
- Rescheduling		9,1			
- Other exceptional financing					
- Amortizations	-58,9	-61,4	-46,5	-93,9	-115,8
- Other sectors	186,9	206,1	306,8	649,8	363,4
<b>Memorandum Item: exceptional financing</b>		<b>9,1</b>	<b>6,6</b>		
- Change in arrears					
- Rescheduling		9,1	6,6		
- Debt relief					
- Other (financing to be obtained)					
<b>e- Net errors and omissions</b>	<b>-4,2</b>	<b>-4,2</b>	<b>-4,3</b>	<b>-4,4</b>	
<b>f- Aggregate balance (a+b-d+e)</b>	<b>67,7</b>	<b>470,8</b>	<b>648,7</b>	<b>-666,7</b>	<b>-345,8</b>
<b>g- Valuation gap</b>		<b>5,2</b>	<b>4,4</b>	<b>2,0</b>	
<b>h- Change in net foreign assets</b>	<b>-67,7</b>	<b>-476,0</b>	<b>-653,1</b>	<b>664,7</b>	<b>345,8</b>
Current balance before grants/GDP (%)	-4,2	1,1	-0,3	-7,8	-6,5

Source: BCEAO. (\*): Estimates

**Table 10.3.3 COTE D'IVOIRE- Balance of Payments**  
(value at the end of the period in billions of CFA F)

ITEM HEADING	2019	2020	2021	2022	2023*
<b>a- Current account (1+2+3)</b>	<b>-790,3</b>	<b>-1 136,4</b>	<b>-1 593,8</b>	<b>-3 364,4</b>	<b>-2 764,4</b>
<b>1- Goods and services</b>	<b>533,2</b>	<b>329,0</b>	<b>22,0</b>	<b>-1 707,6</b>	<b>-898,7</b>
Balance of goods	1 846,4	1 716,5	1 693,1	670,3	1 496,2
FOB exports of goods	7 399,2	7 194,8	8 495,5	10 166,1	10 349,1
FOB imports of goods	-5 552,8	-5 478,3	-6 802,4	-9 495,8	-8 852,9
CAF imports of goods	-6 466,2	-6 395,0	-8 062,5	-11 134,8	-10 415,2
Balance of services	-1 313,2	-1 387,5	-1 671,1	-2 377,9	-2 394,9
<b>2- Primary income</b>	<b>-985,8</b>	<b>-1 062,8</b>	<b>-1 240,7</b>	<b>-1 434,0</b>	<b>-1 638,6</b>
Including interest on the debt	-299,3	-390,3	-455,0	-522,8	-712,2
<b>3- Secondary income</b>	<b>-337,8</b>	<b>-402,6</b>	<b>-375,1</b>	<b>-222,8</b>	<b>-227,2</b>
- <b>Public administrations</b>	<b>94,4</b>	<b>22,6</b>	<b>10,5</b>	<b>99,8</b>	<b>109,9</b>
Including budgetary aid	167,5	91,9	92,3	193,8	199,7
- <b>Other sectors</b>	<b>-432,1</b>	<b>-425,2</b>	<b>-385,7</b>	<b>-322,6</b>	<b>-337,0</b>
Including remittances	115,0	110,4	164,0	567,8	595,6
<b>b- Capital account (4+5)</b>	<b>105,2</b>	<b>100,4</b>	<b>91,6</b>	<b>39,2</b>	<b>117,9</b>
<b>4- Purchase/sale of non financial assets</b>	<b>-2,3</b>	<b>-1,0</b>	<b>-0,9</b>	<b>-0,7</b>	
<b>5- Capital transfers</b>	<b>107,5</b>	<b>101,4</b>	<b>92,5</b>	<b>39,9</b>	<b>117,9</b>
- <b>Public administrations</b>	<b>107,4</b>	<b>101,4</b>	<b>92,3</b>	<b>39,9</b>	<b>117,1</b>
Debt relief					
Other capital transfers	107,4	101,4	92,3	39,9	117,1
- <b>Other sectors</b>	<b>0,1</b>	<b>0,0</b>	<b>0,2</b>	<b>0,0</b>	<b>0,8</b>
<b>c. Balance of the current and capital accounts (a+b)</b>	<b>-685,0</b>	<b>-1 036,0</b>	<b>-1 502,3</b>	<b>-3 325,2</b>	<b>-2 646,5</b>
<b>d- Financial account (6+7+8+9)</b>	<b>-1 164,2</b>	<b>-1 641,7</b>	<b>-2 595,3</b>	<b>-3 024,1</b>	<b>-1 394,8</b>
<b>6- Direct investment</b>	<b>-433,4</b>	<b>-409,6</b>	<b>-614,0</b>	<b>-893,0</b>	<b>-896,7</b>
<b>7- Portfolio investments</b>	<b>-9,6</b>	<b>-531,7</b>	<b>-751,5</b>	<b>-187,8</b>	<b>-20,4</b>
<b>8- Financial derivatives</b>	<b>0,1</b>	<b>0,0</b>	<b>0,8</b>	<b>0,0</b>	<b>0,0</b>
<b>9- Other investments</b>	<b>-721,4</b>	<b>-700,4</b>	<b>-1 230,6</b>	<b>-1 943,3</b>	<b>-477,7</b>
- <b>Public administrations</b>	<b>-601,7</b>	<b>-544,0</b>	<b>-721,5</b>	<b>-1 943,9</b>	<b>-1 156,1</b>
- Drawings	878,7	794,5	1 067,0	2 598,0	1 797,7
- Change in arrears					
- Rescheduling		83,7			
- Other exceptional financing			0,0		
- Amortizations	-277,0	-334,3	-345,5	-654,1	-641,6
- <b>Other sectors</b>	<b>-119,7</b>	<b>-156,4</b>	<b>-509,1</b>	<b>0,5</b>	<b>678,4</b>
<b>Memorandum Item: exceptional financing</b>		<b>83,7</b>	<b>16,6</b>		
- Change in arrears					
- Rescheduling		83,7	16,6		
- Debt relief					
- Other (financing to be obtained)					
<b>e- Net errors and omissions</b>	<b>-1,5</b>	<b>1,3</b>	<b>2,6</b>	<b>-3,8</b>	
<b>f- Aggregate balance (a+b-d+e)</b>	<b>477,7</b>	<b>607,0</b>	<b>1 095,6</b>	<b>-304,9</b>	<b>-1 251,7</b>
<b>g- Valuation gap</b>		<b>33,1</b>	<b>-29,0</b>	<b>-15,4</b>	
<b>h- Change in net foreign assets</b>	<b>-477,7</b>	<b>-640,1</b>	<b>-1 066,6</b>	<b>320,3</b>	<b>1 251,7</b>
Current balance before grants/GDP (%)	-2,8	-3,4	-4,2	-8,1	-6,2

Source: BCEAO. (\*): Estimates

**Table 10.3.4 GUINEA-BISSAU- Balance of Payments**  
(value at the end of the period in billions of CFA F)

ITEM HEADING	2019	2020	2021	2022	2023*
<b>a- Current account (1+2+3)</b>	<b>-74,7</b>	<b>-31,7</b>	<b>-8,1</b>	<b>-91,8</b>	<b>-95,3</b>
<b>1- Goods and services</b>	<b>-123,3</b>	<b>-119,4</b>	<b>-101,6</b>	<b>-185,8</b>	<b>-189,1</b>
Balance of goods	-50,7	-53,8	-27,7	-95,8	-99,3
FOB exports of goods	145,7	123,1	166,3	152,9	142,6
FOB imports of goods	-196,4	-176,9	-194,0	-248,8	-241,9
CAF imports of goods	-225,8	-208,0	-228,2	-292,6	-284,5
Balance of services	-72,6	-65,6	-73,9	-89,9	-89,8
Credit	25,2	10,8	19,4	21,8	25,3
Including travel	11,1	11,0	2,9	13,6	15,6
Debit	-97,8	-76,3	-93,3	-111,7	-115,1
Including freight and insurance	-29,4	-31,2	-34,2	-43,8	-42,6
<b>2- Primary income</b>	<b>15,5</b>	<b>14,5</b>	<b>9,4</b>	<b>5,8</b>	<b>10,5</b>
Including interest on the debt	-1,8	-5,7	-5,9	-1,5	-5,1
<b>3- Secondary income</b>	<b>33,1</b>	<b>73,1</b>	<b>84,1</b>	<b>88,2</b>	<b>83,3</b>
- <b>Public administrations</b>	<b>10,0</b>	<b>18,8</b>	<b>24,6</b>	<b>25,6</b>	<b>17,3</b>
Including budgetary aid	1,9	2,0	2,6	6,6	
- <b>Other sectors</b>	<b>23,1</b>	<b>54,3</b>	<b>59,5</b>	<b>62,6</b>	<b>66,0</b>
Including remittances	22,4	24,5	91,0	94,0	95,5
<b>b- Capital account (4+5)</b>	<b>16,3</b>	<b>33,8</b>	<b>58,6</b>	<b>36,0</b>	<b>25,7</b>
<b>4- Purchase/sale of non financial assets</b>					
<b>5- Capital transfers</b>	<b>16,3</b>	<b>33,8</b>	<b>58,6</b>	<b>36,0</b>	<b>25,7</b>
- <b>Public administrations</b>	<b>14,7</b>	<b>33,0</b>	<b>57,5</b>	<b>34,0</b>	<b>24,9</b>
Debt relief					
Other capital transfers	14,7	33,0	57,5	34,0	24,9
- <b>Other sectors</b>	<b>1,6</b>	<b>0,8</b>	<b>1,1</b>	<b>2,0</b>	<b>0,8</b>
<b>c. Balance of the current and capital accounts (a+b)</b>	<b>-58,4</b>	<b>2,1</b>	<b>50,4</b>	<b>-55,8</b>	<b>-69,6</b>
<b>d- Financial account (6+7+8+9)</b>	<b>-46,6</b>	<b>-55,6</b>	<b>-4,0</b>	<b>0,6</b>	<b>-47,5</b>
<b>6- Direct investment</b>	<b>-41,8</b>	<b>-11,9</b>	<b>-9,8</b>	<b>-13,2</b>	<b>-13,9</b>
<b>7- Portfolio investments</b>	<b>-17,6</b>	<b>-52,2</b>	<b>-50,8</b>	<b>-52,3</b>	<b>-10,5</b>
<b>8- Financial derivatives</b>					
<b>9- Other investments</b>	<b>12,8</b>	<b>8,5</b>	<b>56,6</b>	<b>66,0</b>	<b>-23,2</b>
- <b>Public administrations</b>	<b>-10,7</b>	<b>-44,2</b>	<b>-11,6</b>	<b>-17,3</b>	<b>-15,4</b>
- Drawings	13,8	54,9	24,1	21,2	28,8
- Change in arrears					
- Rescheduling					
- Other exceptional financing					
- Amortizations	-3,1	-10,7	-12,5	-3,9	-13,4
- <b>Other sectors</b>	<b>23,5</b>	<b>52,7</b>	<b>68,2</b>	<b>83,3</b>	<b>-7,8</b>
<b>Memorandum Item: exceptional financing</b>		<b>0,0</b>	<b>-1,9</b>		
- Change in arrears			-1,9		
- Rescheduling		0,0			
- Debt relief					
- Other (financing to be obtained)					
<b>e- Net errors and omissions</b>	<b>-3,5</b>	<b>-5,2</b>	<b>6,3</b>	<b>-7,5</b>	
<b>f- Aggregate balance (a+b-d+e)</b>	<b>-15,3</b>	<b>52,5</b>	<b>60,7</b>	<b>-63,8</b>	<b>-22,1</b>
<b>g- Valuation gap</b>			<b>-0,3</b>		
<b>h- Change in net foreign assets</b>	<b>15,3</b>	<b>-52,5</b>	<b>-60,4</b>	<b>63,8</b>	<b>22,1</b>
Current balance before grants/GDP (%)	-8,7	-3,7	-1,1	-8,7	-8,0

Source: BCEAO. (\*): Estimates

**Table 10.3.5 MALI- Balance of Payments**  
(value at the end of the period in billions of CFA F)

ITEM HEADING	2019	2020	2021	2022	2023*
<b>a- Current account (1+2+3)</b>	<b>-755,1</b>	<b>-218,5</b>	<b>-814,3</b>	<b>-920,3</b>	<b>-377,4</b>
<b>1- Goods and services</b>	<b>-1 240,1</b>	<b>-658,2</b>	<b>-1 228,4</b>	<b>-1 501,5</b>	<b>-700,8</b>
Balance of goods	-373,6	290,1	-169,2	-298,7	215,8
FOB exports of goods	2 153,4	2 759,4	2 693,8	3 353,6	3 443,8
FOB imports of goods	-2 527,0	-2 469,3	-2 863,1	-3 652,3	-3 228,0
CAF imports of goods	-3 008,3	-2 939,6	-3 491,6	-4 454,0	-3 936,6
Balance of services	-866,6	-948,3	-1 059,2	-1 202,8	-916,6
<b>2- Primary income</b>	<b>-407,5</b>	<b>-425,2</b>	<b>-456,5</b>	<b>-488,1</b>	<b>-465,8</b>
Including interest on the debt	-33,5	-33,4	-38,0	-40,5	-27,8
<b>3- Secondary income</b>	<b>892,5</b>	<b>864,9</b>	<b>870,6</b>	<b>1 069,3</b>	<b>789,3</b>
- Public administrations	441,9	372,8	336,3	504,9	188,8
Including budgetary aid	104,2	48,8	18,0	10,1	12,5
- Other sectors	450,7	492,1	534,3	564,4	600,5
Including remittances	529,0	535,0	586,1	639,7	661,1
<b>b- Capital account (4+5)</b>	<b>113,9</b>	<b>126,5</b>	<b>76,6</b>	<b>71,7</b>	<b>82,3</b>
<b>4- Purchase/sale of non financial assets</b>	<b>-5,4</b>	<b>-2,7</b>	<b>-1,9</b>	<b>-2,1</b>	
<b>5- Capital transfers</b>	<b>119,3</b>	<b>129,2</b>	<b>78,5</b>	<b>73,8</b>	<b>82,3</b>
- Public administrations	106,6	97,8	57,2	42,3	48,3
Debt relief	17,6	20,0	8,8	9,3	5,1
Other capital transfers	89,0	77,8	48,4	33,0	43,2
- Other sectors	12,7	31,4	21,4	31,6	34,0
<b>c. Balance of the current and capital accounts (a+b)</b>	<b>-641,2</b>	<b>-92,1</b>	<b>-737,7</b>	<b>-848,6</b>	<b>-295,1</b>
<b>d- Financial account (6+7+8+9)</b>	<b>-871,4</b>	<b>-510,3</b>	<b>-657,9</b>	<b>-406,9</b>	<b>259,3</b>
<b>6- Direct investment</b>	<b>-502,8</b>	<b>-308,3</b>	<b>-323,9</b>	<b>-419,1</b>	<b>-369,3</b>
<b>7- Portfolio investments</b>	<b>-152,8</b>	<b>-191,2</b>	<b>-392,9</b>	<b>-121,7</b>	<b>12,2</b>
<b>8- Financial derivatives</b>					
<b>9- Other investments</b>	<b>-215,9</b>	<b>-10,8</b>	<b>58,9</b>	<b>133,9</b>	<b>616,3</b>
- Public administrations	-286,0	-51,2	-15,2	70,9	39,4
- Drawings	376,5	139,6	113,5	56,4	50,0
- Change in arrears					
- Rescheduling		11,8			
- Other exceptional financing					
- Amortizations	-90,5	-100,2	-98,3	-127,3	-89,4
- Other sectors	70,1	40,4	74,1	63,0	576,9
<b>Memorandum Item: exceptional financing</b>		<b>31,8</b>	<b>8,8</b>	<b>9,3</b>	<b>5,1</b>
- Change in arrears					
- Rescheduling		11,8			
- Debt relief		20,0	8,8	9,3	5,1
- Other (financing to be obtained)					
<b>e- Net errors and omissions</b>	<b>33,9</b>	<b>32,5</b>	<b>22,1</b>	<b>-17,4</b>	
<b>f- Aggregate balance (a+b-d+e)</b>	<b>264,2</b>	<b>450,8</b>	<b>-57,8</b>	<b>-459,2</b>	<b>-554,4</b>
<b>g- Valuation gap</b>				<b>-3,6</b>	
<b>h- Change in net foreign assets</b>	<b>-264,2</b>	<b>-450,8</b>	<b>57,8</b>	<b>462,7</b>	<b>554,4</b>
Current balance before grants/GDP (%)	-8,5	-2,7	-7,8	-7,9	-3,1

Source: BCEAO. (\*): Estimates

**Table 10.3.6 NIGER- Balance of Payments**  
(value at the end of the period in billions of CFA F)

ITEM HEADING	2019	2020	2021	2022	2023*
<b>a- Current account (1+2+3)</b>	<b>-921,3</b>	<b>-1 045,1</b>	<b>-1 164,0</b>	<b>-1 559,5</b>	<b>-1 256,6</b>
<b>1- Goods and services</b>	<b>-1 176,7</b>	<b>-1 268,8</b>	<b>-1 408,4</b>	<b>-1 907,5</b>	<b>-1 442,2</b>
Balance of goods	-703,2	-777,5	-893,3	-1 288,9	-938,4
FOB exports of goods	659,7	642,3	671,9	652,6	599,1
FOB imports of goods	-1 362,9	-1 419,9	-1 565,2	-1 941,5	-1 537,5
CAF imports of goods	-1 717,6	-1 789,4	-1 972,5	-2 446,7	-1 937,6
Balance of services	-473,6	-491,2	-515,1	-618,6	-503,7
<b>2- Primary income</b>	<b>-113,0</b>	<b>-119,7</b>	<b>-131,3</b>	<b>-140,0</b>	<b>-74,2</b>
Including interest on the debt	-44,1	-28,4	-37,9	-43,0	-21,2
<b>3- Secondary income</b>	<b>368,4</b>	<b>343,4</b>	<b>375,7</b>	<b>488,0</b>	<b>259,7</b>
- Public administrations	219,2	191,5	196,3	285,2	72,0
Including budgetary aid	193,1	163,8	159,0	73,8	46,0
- Other sectors	149,3	151,8	179,4	202,8	187,7
Including remittances	124,5	133,7	143,4	384,6	327,8
<b>b- Capital account (4+5)</b>	<b>370,5</b>	<b>406,0</b>	<b>489,3</b>	<b>435,0</b>	<b>188,4</b>
<b>4- Purchase/sale of non financial assets</b>		<b>1,3</b>	<b>0,1</b>		
<b>5- Capital transfers</b>	<b>370,5</b>	<b>404,6</b>	<b>489,2</b>	<b>435,0</b>	<b>188,4</b>
- Public administrations	320,9	372,2	446,2	378,5	129,0
Debt relief	320,9	372,2	446,2	378,5	129,0
Other capital transfers	49,6	32,4	43,1	56,5	59,4
- Other sectors	49,6	32,4	43,1	56,5	59,4
<b>c. Balance of the current and capital accounts (a+b)</b>	<b>-550,8</b>	<b>-639,1</b>	<b>-674,7</b>	<b>-1 124,5</b>	<b>-1 068,3</b>
<b>d- Financial account (6+7+8+9)</b>	<b>-873,2</b>	<b>-563,6</b>	<b>-822,4</b>	<b>-1 116,2</b>	<b>-768,9</b>
<b>6- Direct investment</b>	<b>-401,4</b>	<b>-199,0</b>	<b>-308,1</b>	<b>-597,1</b>	<b>-391,5</b>
<b>7- Portfolio investments</b>	<b>-155,7</b>	<b>-9,8</b>	<b>-382,4</b>	<b>-157,5</b>	<b>-195,3</b>
<b>8- Financial derivatives</b>			<b>-0,1</b>		
<b>9- Other investments</b>	<b>-316,1</b>	<b>-354,9</b>	<b>-131,8</b>	<b>-361,6</b>	<b>-182,2</b>
- Public administrations	-268,9	-394,6	-164,4	-338,2	-161,4
- Drawings	305,8	425,3	252,6	436,4	217,9
- Change in arrears					
- Rescheduling		8,6	16,0		
- Other exceptional financing					
- Amortizations	-36,9	-39,3	-104,2	-98,1	-56,5
- Other sectors	-47,2	39,7	32,6	-23,4	-20,8
<b>Memorandum Item: exceptional financing</b>		<b>8,6</b>	<b>23,1</b>		
- Change in arrears					
- Rescheduling		8,6	23,1		
- Debt relief					
- Other (financing to be obtained)					
<b>e- Net errors and omissions</b>	<b>-4,5</b>	<b>-4,5</b>	<b>-7,5</b>	<b>6,6</b>	
<b>f- Aggregate balance (a+b-d+e)</b>	<b>317,9</b>	<b>-80,0</b>	<b>140,2</b>	<b>-1,7</b>	<b>-299,3</b>
<b>g- Valuation gap</b>		<b>-1,3</b>	<b>0,8</b>	<b>0,3</b>	
<b>h- Change in net foreign assets</b>	<b>-317,9</b>	<b>81,3</b>	<b>-141,1</b>	<b>1,4</b>	<b>299,3</b>
Current balance before grants/GDP (%)	-14,7	-15,3	-16,0	-17,0	-12,8

Source: BCEAO. (\*): Estimates

**Table 10.3.7 SENEGAL- Balance of Payments**  
(value at the end of the period in billions of CFA F)

ITEM HEADING	2019	2020	2021	2022	2023*
<b>a- Current account (1+2+3)</b>	<b>-1 112,1</b>	<b>-1 532,2</b>	<b>-1 845,0</b>	<b>-3 457,0</b>	<b>-2 964,1</b>
1- Goods and services	-1 953,6	-2 626,9	-3 048,8	-4 540,7	-4 037,9
Balance of goods	-1 687,7	-1 609,7	-1 662,5	-3 010,1	-2 660,7
FOB exports of goods	2 594,4	2 410,9	3 044,7	3 731,3	3 482,9
FOB imports of goods	-4 282,1	-4 020,5	-4 707,2	-6 741,4	-6 143,6
CAF imports of goods	-4 791,5	-4 509,6	-5 401,2	-7 566,1	-6 895,1
Balance of services	-265,9	-1 017,2	-1 386,3	-1 530,6	-1 377,2
2- Primary income	-383,8	-340,9	-367,6	-558,3	-729,8
Including interest on the debt	-232,9	-251,8	-254,1	-322,8	-489,9
3- Secondary income	1 225,3	1 435,5	1 571,4	1 642,0	1 803,7
- Public administrations	-11,8	168,0	-11,5	-26,4	44,8
Including budgetary aid	16,7	194,7	17,1	23,4	74,6
- Other sectors	1 237,1	1 267,6	1 582,9	1 668,4	1 758,9
Including remittances	1 393,2	1 408,5	1 622,9	1 862,9	1 927,4
<b>b- Capital account (4+5)</b>	<b>216,6</b>	<b>138,9</b>	<b>122,3</b>	<b>123,1</b>	<b>118,8</b>
4- Purchase/sale of non financial assets	-3,1	-3,1	-4,0	-4,1	
5- Capital transfers	219,7	142,0	126,3	127,2	118,8
- Public administrations	207,9	129,8	113,5	122,4	114,0
Debt relief					
Other capital transfers	207,9	129,8	113,5	122,4	114,0
- Other sectors	11,8	12,2	12,8	4,8	4,8
<b>c. Balance of the current and capital accounts (a+b)</b>	<b>-895,5</b>	<b>-1 393,3</b>	<b>-1 722,7</b>	<b>-3 333,9</b>	<b>-2 845,3</b>
<b>d- Financial account (6+7+8+9)</b>	<b>-1 036,9</b>	<b>-1 295,6</b>	<b>-1 860,9</b>	<b>-3 264,4</b>	<b>-2 926,3</b>
6- Direct investment	-582,6	-1 005,2	-1 406,5	-1 783,1	-1 482,6
7- Portfolio investments	-60,8	-298,8	-562,2	-528,3	-463,2
8- Financial derivatives					
9- Other investments	-393,5	8,4	107,9	-953,0	-980,6
- Public administrations	-754,3	-641,6	-465,1	-498,9	-615,5
- Drawings	1 564,3	972,7	746,1	763,6	1 298,6
- Change in arrears					
- Rescheduling			91,0		
- Other exceptional financing					
- Amortizations	-810,0	-331,0	-372,0	-264,6	-683,1
- Other sectors	360,8	650,1	573,0	-454,1	-365,1
<b>Memorandum Item: exceptional financing</b>		<b>28,2</b>	<b>91,0</b>		
- Change in arrears					
- Rescheduling		28,2	91,0		
- Debt relief					
- Other (financing to be obtained)					
<b>e- Net errors and omissions</b>	<b>5,1</b>	<b>6,3</b>	<b>6,4</b>	<b>7,4</b>	
<b>f- Aggregate balance (a+b-d+e)</b>	<b>146,5</b>	<b>-91,5</b>	<b>144,6</b>	<b>-62,1</b>	<b>81,0</b>
<b>g- Valuation gap</b>		<b>-1,0</b>	<b>-2,4</b>	<b>-0,1</b>	
<b>h- Change in net foreign assets</b>	<b>-146,5</b>	<b>92,4</b>	<b>-142,2</b>	<b>62,2</b>	<b>-81,0</b>
Current balance before grants/GDP (%)	-8,3	-12,2	-12,2	-20,2	-16,0

Source: BCEAO. (\*): Estimates

**Table 10.3.8 TOGO- Balance of Payments**  
(value at the end of the period in billions of CFA F)

ITEM HEADING	2019	2020	2021	2022	2023*
<b>a- Current account (1+2+3)</b>	<b>-32,4</b>	<b>-11,9</b>	<b>-103,6</b>	<b>-176,8</b>	<b>-198,6</b>
1- Goods and services	-349,0	-384,3	-477,7	-620,8	-647,5
Balance of goods	-443,5	-428,2	-554,5	-716,8	-747,1
FOB exports of goods	618,2	695,0	720,8	899,2	914,9
FOB imports of goods	-1 061,7	-1 123,2	-1 275,4	-1 616,0	-1 662,0
CAF imports of goods	-1 225,1	-1 301,0	-1 484,1	-1 869,0	-1 913,0
Balance of services	94,5	43,9	76,9	96,0	99,6
2- Primary income	13,1	24,6	10,3	6,8	14,9
Including interest on the debt	-8,9	-13,9	-15,0	-18,5	-21,2
3- Secondary income	303,5	347,7	363,8	437,1	434,1
- Public administrations	78,9	54,3	19,2	33,3	19,3
Including budgetary aid	33,2	37,2	1,0	30,0	20,2
- Other sectors	224,6	293,5	344,6	403,9	414,7
Including remittances	267,5	341,8	391,2	405,6	416,1
<b>b- Capital account (4+5)</b>	<b>169,9</b>	<b>214,5</b>	<b>264,8</b>	<b>311,7</b>	<b>420,9</b>
4- Purchase/sale of non financial assets					
5- Capital transfers	169,9	214,5	264,8	311,7	420,9
- Public administrations	60,4	62,0	83,0	97,4	203,1
Debt relief					
Other capital transfers	60,4	62,0	83,0	97,4	203,1
- Other sectors	109,5	152,5	181,8	214,3	217,8
<b>c. Balance of the current and capital accounts (a+b)</b>	<b>137,5</b>	<b>202,6</b>	<b>161,3</b>	<b>134,9</b>	<b>222,3</b>
<b>d- Financial account (6+7+8+9)</b>	<b>-29,9</b>	<b>-36,0</b>	<b>39,5</b>	<b>155,9</b>	<b>169,8</b>
6- Direct investment	-177,4	-30,5	36,2	74,3	112,3
7- Portfolio investments	239,0	48,1	-50,2	-6,7	-19,9
8- Financial derivatives					
9- Other investments	-91,4	-53,5	53,4	88,4	77,4
- Public administrations	-55,5	-105,3	-52,6	-55,8	-46,4
- Drawings	85,7	122,9	76,7	127,8	125,4
- Change in arrears					
- Rescheduling					
- Other exceptional financing					
- Amortizations	-30,2	-17,6	-24,1	-72,0	-79,0
- Other sectors	-35,9	51,7	106,0	144,2	123,8
<b>Memorandum Item: exceptional financing</b>		<b>12,6</b>			
- Change in arrears					
- Rescheduling		12,6			
- Debt relief					
- Other (financing to be obtained)					
<b>e- Net errors and omissions</b>	<b>2,9</b>	<b>2,1</b>	<b>2,3</b>	<b>2,0</b>	
<b>f- Aggregate balance (a+b-d+e)</b>	<b>170,2</b>	<b>240,7</b>	<b>124,1</b>	<b>-19,0</b>	<b>52,5</b>
<b>g- Valuation gap</b>		<b>3,4</b>			
<b>h- Change in net foreign assets</b>	<b>-170,2</b>	<b>-244,1</b>	<b>-124,1</b>	<b>19,0</b>	<b>-52,5</b>
Current balance before grants/GDP (%)	-1,5	-1,2	-2,3	-4,1	-3,9

Source: BCEAO. (\*): Estimates

**Table 10.3.9 UEMOA- Balance of Payments**  
(value at the end of the period in billions of CFA F)

ITEM HEADING	2019	2020	2021	2022	2023*
<b>a- Current account (1+2+3)</b>	<b>-4 370,2</b>	<b>-3 967,4</b>	<b>-5 973,6</b>	<b>-11 046,1</b>	<b>-9 110,5</b>
1- Goods and services	-5 058,0	-4 794,1	-6 449,8	-11 705,7	-9 149,9
Balance of goods	-1 458,3	-334,2	-1 111,4	-5 140,5	-3 093,8
FOB exports of goods	17 662,9	18 389,2	20 961,8	24 584,6	24 580,4
FOB imports of goods	-19 121,2	-18 723,4	-22 073,2	-29 725,1	-27 674,2
CAF imports of goods	-22 229,8	-21 589,7	-25 753,0	-34 785,9	-32 404,8
Balance of services	-3 599,7	-4 459,9	-5 338,4	-6 565,2	-6 056,1
2- Primary income	-2 222,7	-2 299,1	-2 873,3	-3 303,9	-3 530,5
Including interest on the debt	-721,3	-817,6	-901,3	-1 071,0	-1 420,4
3- Secondary income	2 910,4	3 125,8	3 349,5	3 963,6	3 569,9
- Public administrations	1 031,4	1 067,3	770,5	1 090,5	556,6
Including budgetary aid	654,6	803,3	408,3	397,9	363,0
- Other sectors	1 879,0	2 058,5	2 579,0	2 873,1	3 013,3
Including remittances	2 818,4	2 834,9	3 350,7	4 387,1	4 484,4
<b>b- Capital account (4+5)</b>	<b>1 235,5</b>	<b>1 317,9</b>	<b>1 482,7</b>	<b>1 373,2</b>	<b>1 352,4</b>
4- Purchase/sale of non financial assets	-9,8	-5,2	-9,3	-9,4	1,2
5- Capital transfers	1 245,3	1 323,1	1 492,1	1 382,5	1 351,2
- Public administrations	964,5	1 002,3	1 131,6	972,5	930,6
Debt relief	17,6	20,0	8,8	9,3	5,1
Other capital transfers	946,9	982,3	1 122,8	963,2	925,5
- Other sectors	280,8	320,8	360,4	410,1	420,6
<b>c. Balance of the current and capital accounts (a+b)</b>	<b>-3 134,8</b>	<b>-2 649,5</b>	<b>-4 490,8</b>	<b>-9 672,9</b>	<b>-7 758,1</b>
<b>d- Financial account (6+7+8+9)</b>	<b>-5 107,0</b>	<b>-3 250,5</b>	<b>-5 317,5</b>	<b>-6 864,9</b>	<b>-3 977,5</b>
6- Direct investment	-2 221,5	-1 999,4	-2 773,8	-4 238,2	-3 393,1
7- Portfolio investments	-830,3	-278,3	-1 688,2	-33,2	54,2
8- Financial derivatives	-6,8	-62,3	132,7	5,7	
9- Other investments	-2 048,4	-1 467,2	-988,2	-2 599,2	-638,6
- Public administrations	-2 379,3	-2 160,7	-1 634,9	-3 242,3	-2 548,8
- Drawings	3 826,1	2 992,6	2 844,9	4 658,1	4 389,0
- Change in arrears					
- Rescheduling		113,2	107,0		
- Other exceptional financing			0,0		
- Amortizations	-1 446,7	-945,0	-1 317,0	-1 415,8	-1 840,2
- Other sectors	330,9	693,6	646,6	643,1	1 910,2
<b>Memorandum Item: exceptional financing</b>		<b>174,0</b>	<b>144,2</b>	<b>9,3</b>	<b>5,1</b>
- Change in arrears			-1,9		
- Rescheduling		154,0	137,3		
- Debt relief		20,0	8,8	9,3	5,1
- Other (financing to be obtained)					
<b>e- Net errors and omissions</b>	<b>32,2</b>	<b>-9,6</b>	<b>30,7</b>	<b>-14,5</b>	
<b>f- Aggregate balance (a+b-d+e)</b>	<b>2 004,4</b>	<b>591,4</b>	<b>857,3</b>	<b>-2 822,4</b>	<b>-3 780,6</b>
<b>g- Statistical adjustments (2)</b>	<b>-369,3</b>	<b>-575,7</b>	<b>-381,6</b>	<b>-520,7</b>	<b>250,2</b>
<b>h- AGGREGATE BALANCE after adjustment (f+g)</b>	<b>1 635,1</b>	<b>15,8</b>	<b>475,7</b>	<b>-3 343,1</b>	<b>-3 530,4</b>
Revaluations and other non transactional flows (3)	171,8	182,3	133,5	54,5	221,6
<b>CHANGE IN NFA</b>	<b>-1 806,9</b>	<b>-198,0</b>	<b>-609,2</b>	<b>3 288,7</b>	<b>3 308,8</b>
Current balance before grants/GDP (%)	-5,7	-5,1	-6,3	-10,3	-7,8

Source: BCEAO. (\*): Estimates

(1) The balance of the Union is an aggregation of the balances of payments of the States

(2) Adjustment makes it possible to take account of undistributed transactions and the bias linked to asymmetries in transactions within WAEMU

(3) Reconciliation between monetary statistics and the BoP, notably revaluations of the stock of gold and SDRs and other variations in the volume of assets

**Graph 10.1 Trends in the deficit of the current account before grants compared to the GDP**  
(As a percentage)

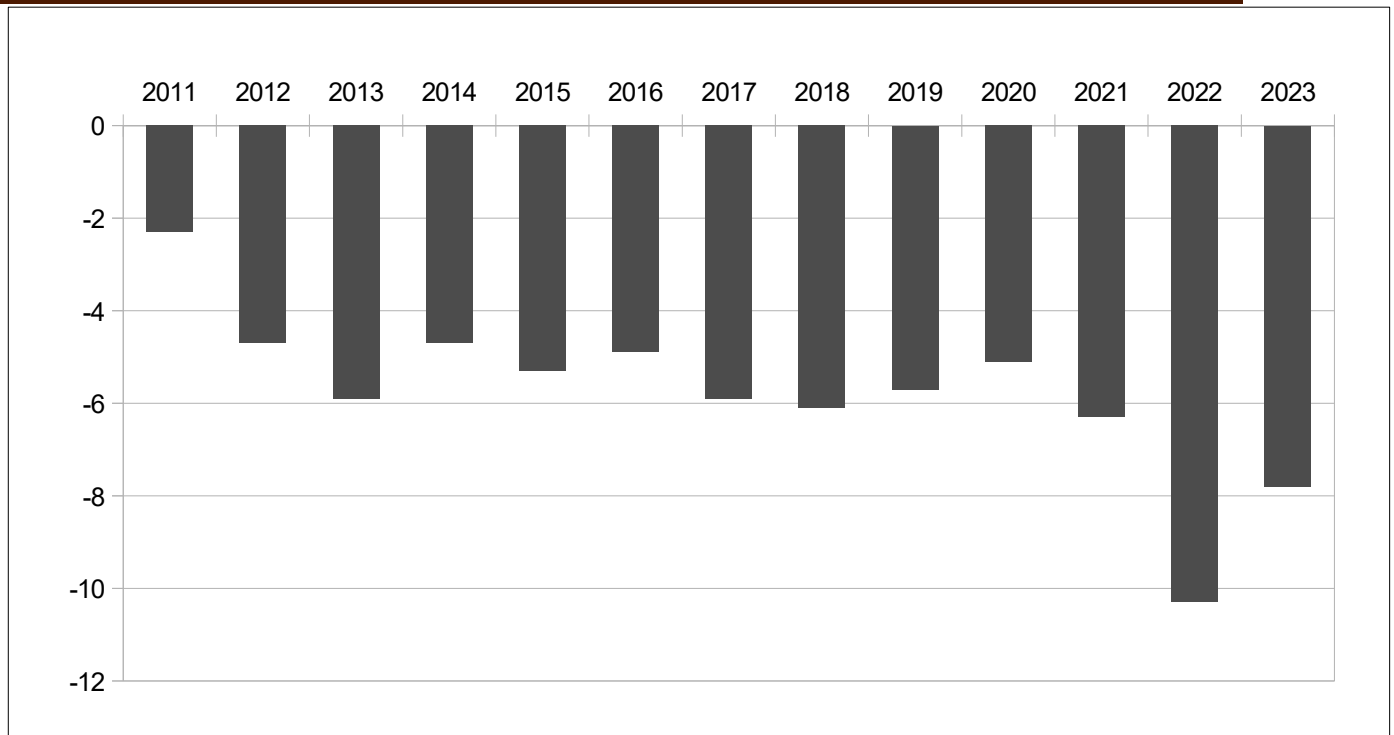

Source: BCEAO

## 11. PRICE(S)

**Table 11.1.1.a Harmonized index of consumer prices - WAEMU (Baseline 100=2014)**

		Functions												
Aggregate index		1	2	3	4	5	6	7	8	9	10	11	12	
2019	102,90	103,35	111,90	103,73	103,41	103,47	103,22	99,77	95,44	103,02	104,11	104,48	104,15	
2020	105,10	107,19	112,53	105,01	105,03	104,36	103,57	100,94	94,43	102,37	105,93	106,44	104,97	
2021	108,86	113,83	115,32	106,09	106,96	105,90	105,36	101,62	96,59	104,24	107,98	108,42	106,82	
2022	116,95	128,06	121,44	108,93	112,15	108,38	107,08	107,33	96,62	107,35	109,10	112,31	110,05	
2023	121,30	132,80	126,44	111,44	117,41	111,40	108,31	114,53	97,11	111,19	110,30	118,74	113,02	
2022	june	117,3	129,0	122,9	108,7	111,8	108,1	106,7	107,3	96,4	108,1	108,9	112,0	109,6
	july	118,6	131,6	122,1	109,1	111,8	108,7	107,8	108,1	96,5	109,2	108,9	112,5	110,1
	aug.	119,6	133,0	122,8	109,4	113,0	109,0	107,5	109,7	96,5	109,4	108,9	113,6	110,3
	sept.	119,7	133,2	124,6	109,4	113,3	109,1	106,9	109,9	96,5	109,6	109,2	113,8	110,5
	oct.	120,0	133,0	124,1	109,7	114,4	109,3	107,0	110,6	97,1	110,1	109,5	114,3	111,3
	nov.	119,9	132,4	121,9	110,0	115,2	109,5	107,0	110,3	97,2	110,2	109,9	114,8	111,4
	dec.	119,7	131,2	122,6	110,7	115,8	109,8	108,2	111,3	97,2	110,6	110,0	115,4	111,6
2023	Jan.	119,0	129,0	125,1	111,1	116,5	110,5	108,1	111,8	97,3	110,9	110,0	116,0	112,1
	feb.	119,1	128,7	125,0	111,2	117,0	111,2	108,1	112,5	96,9	110,6	110,1	116,7	112,4
	marc	119,8	130,4	125,9	111,1	116,6	111,1	107,3	113,3	97,3	108,0	109,9	117,0	112,4
	apr.	119,8	130,3	124,5	111,1	116,3	111,1	107,5	113,0	97,5	110,6	110,1	118,0	112,7
	may	120,2	130,9	127,1	111,1	116,6	111,2	108,2	113,2	97,0	110,7	110,0	118,6	112,9
	june	121,5	133,0	127,0	111,9	117,6	111,6	107,0	115,3	96,8	111,5	109,9	120,2	113,8
	july	122,6	135,5	130,4	111,2	117,6	111,1	108,1	115,2	96,8	111,8	110,0	119,2	112,8
	aug.	122,7	135,5	128,3	111,3	118,0	111,0	109,4	115,2	96,9	111,8	110,0	119,6	113,0
	sept.	123,0	136,2	125,6	111,6	117,5	111,4	108,5	116,5	97,0	111,7	110,7	119,5	113,1
	oct.	122,5	135,0	123,5	111,6	117,8	111,9	108,4	116,1	96,9	112,2	111,0	120,0	113,4
	nov.	122,7	134,8	127,1	111,7	118,4	112,2	109,5	116,1	97,5	112,3	111,1	120,0	113,4
	dec.	122,6	134,2	127,7	112,2	119,2	112,4	109,8	116,1	97,3	112,3	111,0	120,0	114,4
2024	Jan.	122,3	132,9	124,7	112,1	120,1	112,8	110,0	115,7	97,2	112,6	111,1	122,5	114,3
	feb.	122,6	133,8	124,8	112,2	120,1	113,2	110,3	115,0	96,9	112,7	111,1	122,4	114,6
	marc	123,2	134,7	127,0	112,3	120,5	113,4	110,9	115,4	97,1	113,7	110,9	122,7	114,9
	apr.	124,3	136,7	128,7	112,5	121,3	113,1	111,4	116,1	97,3	113,1	110,7	123,3	115,1
	may	125,4	139,0	128,8	112,9	121,1	114,7	111,8	116,2	98,0	112,7	110,8	123,3	115,8
	june	126,9	141,9	127,5	113,1	122,5	115,1	113,0	116,5	97,9	112,2	110,8	123,4	115,4

Sources: NSI, BCEAO

**Table 11.1.1.b Change in the aggregate index and contributions of the HICP functions - WAEMU**

		Functions (Percentage points)												
Change (%)		1	2	3	4	5	6	7	8	9	10	11	12	
2023	Jan.	6,0	3,2	0,1	0,2	0,7	0,1	0,1	0,8	0,1	0,1	0,0	0,3	0,1
	feb.	5,7	2,8	0,1	0,2	0,7	0,2	0,1	0,8	0,0	0,2	0,0	0,4	0,1
	marc	5,7	2,9	0,1	0,2	0,7	0,2	0,0	0,8	0,1	0,1	0,0	0,4	0,1
	apr.	4,6	2,2	0,0	0,2	0,6	0,1	0,0	0,7	0,0	0,2	0,0	0,4	0,1
	may	3,9	1,5	0,0	0,2	0,6	0,1	0,0	0,6	0,0	0,2	0,0	0,4	0,1
	june	3,7	1,3	0,0	0,2	0,6	0,1	0,0	0,7	0,0	0,1	0,0	0,5	0,2
	july	3,4	1,3	0,1	0,1	0,6	0,1	0,0	0,6	0,0	0,1	0,0	0,4	0,1
	aug.	2,6	0,8	0,1	0,1	0,5	0,1	0,1	0,4	0,0	0,1	0,0	0,3	0,1
	sept.	2,7	1,0	0,0	0,1	0,4	0,1	0,1	0,5	0,0	0,0	0,0	0,3	0,1
	oct.	2,1	0,6	0,0	0,1	0,3	0,1	0,1	0,4	0,0	0,0	0,0	0,3	0,1
	nov.	2,4	0,8	0,1	0,1	0,3	0,1	0,1	0,5	0,0	0,0	0,0	0,3	0,1
	dec.	2,5	1,0	0,1	0,1	0,3	0,1	0,1	0,4	0,0	0,0	0,0	0,3	0,1
2024	Jan.	2,7	1,3	0,0	0,1	0,3	0,1	0,1	0,3	0,0	0,0	0,0	0,4	0,1
	feb.	2,9	1,7	0,0	0,1	0,3	0,1	0,1	0,2	0,0	0,0	0,0	0,3	0,1
	marc	2,9	1,4	0,0	0,1	0,4	0,1	0,1	0,2	0,0	0,1	0,0	0,3	0,1
	apr.	3,7	2,1	0,0	0,1	0,5	0,1	0,2	0,2	0,0	0,1	0,0	0,3	0,1
	may	4,3	2,6	0,0	0,1	0,4	0,1	0,1	0,2	0,0	0,0	0,0	0,3	0,1
	june	4,4	2,9	0,0	0,1	0,5	0,1	0,2	0,1	0,1	0,0	0,0	0,2	0,1

Sources: NSI, BCEAO

1 : Food and non-alcoholic beverages

2 : Alcoholic beverages, Tobacco and Narcotics

3 : Clothing

4 : Housing

5 : Furnishings

6 : Health

7 : Transport

8 : Communication

9 : Recreation and culture

10 : Education

11 : Restaurants and Hotels

12 : Miscellaneous goods



**Table 11.1.2.a Harmonized index of consumer prices – BENIN (Baseline 100=2014)**

		Functions												
Aggregate index		1	2	3	4	5	6	7	8	9	10	11	12	
2019	101,1	100,4	103,3	104,6	99,9	105,1	101,5	101,3	98,1	100,8	101,3	100,9	105,8	
2020	104,2	103,4	106,2	106,7	102,8	106,8	101,9	109,5	99,7	101,8	103,0	103,8	106,7	
2021	106,0	109,5	108,1	109,1	100,8	106,8	102,5	106,0	99,1	102,0	103,0	103,4	107,1	
2022	107,4	108,7	111,8	112,4	103,2	111,6	104,3	113,2	98,8	104,1	103,4	104,1	110,7	
2023	110,3	109,0	112,8	115,5	109,8	114,7	104,6	126,2	98,7	107,8	104,3	105,3	114,3	
2022	june	106,4	107,2	111,2	111,9	102,0	111,4	104,2	111,6	98,7	103,1	103,0	104,0	108,9
	july	107,1	108,9	111,1	112,1	102,2	111,8	104,3	112,2	98,7	103,1	103,0	104,0	109,1
	aug.	106,0	105,7	112,3	112,2	102,1	112,0	104,3	112,3	98,7	103,8	103,0	104,0	110,0
	sept.	105,9	105,1	113,1	112,3	101,8	112,0	104,6	112,5	98,7	105,8	103,6	104,2	110,0
	oct.	109,6	111,3	113,0	114,2	108,5	113,2	104,6	116,5	98,7	105,8	104,3	104,2	110,9
	nov.	110,5	111,8	112,5	114,9	109,8	114,1	104,6	120,7	98,7	105,6	104,3	104,4	112,6
	dec.	110,8	112,2	113,0	115,5	109,6	114,3	104,6	120,5	98,7	107,0	104,3	104,5	113,5
2023	Jan.	111,8	114,7	113,2	115,7	109,7	114,7	104,6	121,5	98,7	107,0	104,3	104,5	113,8
	feb.	111,9	115,0	113,2	115,5	109,1	114,7	104,6	121,4	98,7	107,0	104,3	104,5	113,8
	marc	112,5	117,1	113,4	115,5	108,7	114,6	104,6	120,7	98,7	107,0	104,3	104,5	113,8
	apr.	109,3	109,2	113,0	115,5	108,5	114,6	104,6	118,8	98,7	107,0	104,3	104,5	113,8
	may	110,7	112,2	113,1	115,5	109,6	114,6	104,6	118,8	98,7	107,0	104,3	105,4	114,0
	june	110,9	109,5	112,8	115,6	109,3	114,6	104,6	129,9	98,7	107,0	104,3	105,4	114,6
	july	111,3	110,3	112,7	115,5	109,4	114,6	104,6	129,6	98,7	107,3	104,3	105,8	114,7
	aug.	108,2	101,7	112,3	115,4	109,2	114,6	104,6	131,7	98,7	107,3	104,3	105,8	114,7
	sept.	107,5	99,9	112,1	115,4	108,9	114,6	104,6	131,1	98,7	109,1	104,3	105,7	114,8
	oct.	108,4	102,1	112,2	115,4	109,5	114,6	104,6	130,9	98,7	109,1	104,3	105,8	114,8
	nov.	110,4	106,8	112,9	115,3	111,9	115,1	104,8	130,6	98,8	109,1	104,3	105,8	114,4
	dec.	111,2	109,3	112,3	115,1	113,2	114,5	104,8	129,0	98,8	109,0	104,3	105,9	114,4
2024	Jan.	110,5	108,4	112,1	115,4	111,0	113,9	104,6	127,6	98,8	109,1	104,3	106,0	114,5
	feb.	112,1	111,8	112,0	115,2	113,8	113,9	104,6	127,4	98,8	109,1	104,3	106,2	115,0
	marc	112,6	114,3	110,4	114,9	113,7	113,0	105,0	123,4	98,8	109,3	104,3	106,5	114,4
	apr.	112,8	112,8	111,0	115,7	114,2	115,1	105,5	127,4	97,8	109,4	104,3	107,9	115,0
	may	113,3	113,4	110,2	116,3	114,9	116,0	106,1	128,1	98,0	109,5	104,4	108,4	115,2
	june	111,8	109,4	110,7	116,1	115,2	116,0	106,2	127,7	98,0	109,5	104,4	108,4	115,2

Sources: NSI, BCEAO

**Table 11.1.2.b Year-over-year change in the aggregate index and contributions of the HICP functions – BENIN**

		Functions (Percentage points)												
Change (%)		1	2	3	4	5	6	7	8	9	10	11	12	
2023	Jan.	1,3	-0,7	0,0	0,1	0,6	0,1	0,0	1,4	0,0	0,1	0,1	-0,2	0,0
	feb.	6,7	3,3	0,0	0,3	1,3	0,1	0,0	1,2	0,0	0,1	0,1	0,2	0,2
	marc	6,9	4,1	0,0	0,2	1,1	0,1	0,0	0,9	0,0	0,1	0,1	0,2	0,2
	apr.	3,8	1,6	0,0	0,2	0,9	0,1	0,0	0,7	0,0	0,1	0,1	0,1	0,1
	may	3,6	1,2	0,0	0,2	0,9	0,1	0,0	0,8	0,0	0,1	0,1	0,2	0,2
	june	4,3	0,8	0,0	0,2	0,8	0,1	0,0	1,8	0,0	0,1	0,1	0,2	0,3
	july	3,9	0,5	0,0	0,2	0,8	0,1	0,0	1,7	0,0	0,1	0,1	0,2	0,3
	aug.	2,1	-1,4	0,0	0,1	0,8	0,1	0,0	1,9	0,0	0,1	0,1	0,2	0,2
	sept	1,5	-1,9	0,0	0,1	0,8	0,1	0,0	1,8	0,0	0,0	0,0	0,2	0,2
	oct.	-1,1	-3,1	0,0	0,1	0,1	0,0	0,0	1,4	0,0	0,0	0,0	0,2	0,2
	nov.	-0,2	-1,7	0,0	0,0	0,2	0,0	0,0	0,9	0,0	0,1	0,0	0,2	0,1
	dec.	0,4	-1,0	0,0	0,0	0,4	0,0	0,0	0,8	0,0	0,0	0,0	0,1	0,0
2024	Jan.	-1,2	-2,1	0,0	0,0	0,1	0,0	0,0	0,6	0,0	0,0	0,0	0,2	0,0
	feb.	0,2	-1,1	0,0	0,0	0,5	0,0	0,0	0,5	0,0	0,0	0,0	0,2	0,1
	marc	0,0	-0,9	0,0	0,0	0,5	0,0	0,0	0,2	0,0	0,0	0,0	0,2	0,0
	apr.	3,1	1,2	0,0	0,0	0,6	0,0	0,0	0,8	0,0	0,0	0,0	0,4	0,1
	may	2,3	0,4	0,0	0,0	0,5	0,0	0,1	0,9	0,0	0,0	0,0	0,3	0,1
	june	0,8	0,0	0,0	0,0	0,6	0,0	0,1	-0,2	0,0	0,0	0,0	0,3	0,0

Sources: NSI, BCEAO

1 : Food and non-alcoholic beverages

2 : Alcoholic beverages, Tobacco and Narcotics

3 : Clothing

4 : Housing

5 : Furnishings

6 : Health

7 : Transport

8 : Communication

9 : Recreation and culture

10 : Education

11 : Restaurants and Hotels

12 : Miscellaneous goods

**Table 11.1.3.a Harmonized index of consumer prices – BURKINA (Baseline 100=2014)**

Functions													
Aggregate index	1	2	3	4	5	6	7	8	9	10	11	12	
2019	102,2	101,9	130,1	101,3	98,7	101,2	100,4	99,5	98,6	101,2	105,3	105,0	100,5
2020	104,2	105,9	130,3	101,3	97,5	101,2	100,4	99,0	98,8	101,1	107,5	105,3	100,8
2021	108,2	113,2	136,4	101,4	99,0	101,2	100,5	98,6	98,8	101,1	109,1	106,1	100,6
2022	123,4	140,7	150,3	101,7	103,2	101,7	100,6	103,4	98,7	101,4	112,6	107,8	101,9
2023	124,3	138,2	160,0	101,7	112,7	102,0	105,6	110,0	99,0	101,5	114,8	112,2	102,2
2022 june	127,0	147,1	157,7	101,7	103,4	101,6	100,6	105,0	98,7	101,3	112,1	107,7	102,0
july	128,1	149,7	152,1	101,7	103,8	101,6	100,6	104,8	98,7	101,3	112,1	107,5	102,2
aug.	128,5	149,6	152,8	101,7	107,9	101,6	100,6	105,2	98,7	101,3	112,1	108,1	102,0
sept.	128,9	150,2	156,7	101,7	106,5	101,6	100,6	106,0	98,7	101,5	112,1	108,2	102,3
oct.	127,5	147,5	154,2	101,7	106,2	102,1	100,7	106,3	98,7	101,9	113,8	108,7	102,2
nov.	125,8	144,3	147,9	101,7	105,8	102,1	100,7	106,3	98,7	102,0	114,1	108,8	102,1
dec.	123,2	139,2	148,8	101,7	105,9	102,1	100,7	106,3	98,7	102,0	114,1	109,0	101,7
2023 Jan.	121,0	133,8	156,8	101,7	108,7	102,1	100,7	106,3	98,7	102,0	114,1	109,1	101,2
feb.	121,3	134,3	155,8	101,8	107,9	102,1	100,7	107,9	98,7	102,0	114,1	110,0	101,2
marc	122,1	134,7	158,7	101,7	107,8	102,0	106,5	110,6	98,7	101,1	114,1	111,5	102,0
apr.	122,5	135,9	153,8	101,7	107,4	102,0	106,5	110,5	98,7	101,2	114,1	111,6	102,0
may	124,1	138,4	163,5	101,7	107,9	102,0	106,5	110,5	98,7	101,2	114,1	111,9	102,4
june	126,0	141,2	162,3	101,7	113,6	102,0	106,5	110,5	98,7	101,2	114,1	112,6	102,4
july	126,7	141,5	171,2	101,7	115,6	102,0	106,5	110,5	99,4	101,2	114,1	112,3	102,4
aug.	126,0	140,1	166,5	101,7	117,2	102,0	106,5	110,5	99,4	101,2	114,1	113,3	102,4
sept.	125,6	140,0	156,5	101,7	116,1	102,0	106,5	110,5	99,4	101,1	114,1	114,0	102,4
oct.	125,5	139,9	151,3	101,8	116,5	102,0	106,5	110,5	99,4	102,1	117,1	114,0	102,5
nov.	126,3	140,7	162,4	101,8	117,4	102,0	106,5	110,5	99,4	102,1	117,1	113,9	102,5
dec.	124,5	137,5	161,1	101,8	116,6	102,0	106,5	110,5	99,4	102,1	117,1	112,5	102,5
2024 Jan.	126,1	137,4	152,1	101,8	137,5	102,0	106,6	110,5	99,4	102,1	117,1	112,8	102,5
feb.	124,7	137,2	152,7	101,8	122,4	102,0	106,6	110,6	99,4	102,1	117,1	112,8	102,6
marc	125,2	138,3	157,1	101,8	120,3	102,0	106,6	110,6	99,4	102,0	117,1	113,9	102,6
apr.	127,1	141,6	161,9	101,8	120,5	102,1	106,6	110,6	99,4	102,0	117,1	114,3	102,7
may	128,3	144,6	161,6	101,8	118,0	102,1	106,6	110,6	99,4	102,0	117,1	114,1	102,7
june	129,1	146,6	155,2	101,8	117,5	102,1	106,6	110,6	99,4	102,0	117,1	113,8	102,7

Sources: NSI, BCEAO

**Table 11.1.3.b Year-over-year change in the aggregate index and contributions of the HICP functions – Burkina**

Functions (Percentage points)													
Change (%)	1	2	3	4	5	6	7	8	9	10	11	12	
2023 Jan.	8,2	5,5	0,4	0,0	1,2	0,0	0,0	0,6	0,0	0,0	0,0	0,1	0,0
feb.	6,1	3,7	0,3	0,0	0,8	0,0	0,0	0,7	0,0	0,0	0,0	0,2	0,0
marc	2,9	0,4	0,5	0,0	0,8	0,0	0,1	1,0	0,0	0,0	0,0	0,3	0,0
apr.	0,2	-1,0	-0,2	0,0	0,5	0,0	0,1	1,0	0,0	0,0	0,0	0,3	0,0
may	-0,3	-1,5	0,1	0,0	0,4	0,0	0,1	0,6	0,0	0,0	0,0	0,3	0,0
june	-0,7	-2,0	0,1	0,0	0,9	0,0	0,1	0,4	0,0	0,0	0,0	0,3	0,0
july	-1,1	-2,7	0,4	0,0	1,0	0,0	0,1	0,5	0,0	0,0	0,0	0,3	0,0
aug.	-2,0	-3,2	0,3		0,8	0,0	0,1	0,4	0,0	0,0	0,0	0,3	0,0
sept.	-2,6	-3,4	0,0	0,0	0,8	0,0	0,1	0,4	0,0	0,0	0,0	0,3	0,0
oct.	-1,6	-2,6	-0,1	0,0	0,9	0,0	0,1	0,3	0,0	0,0	0,0	0,3	0,0
nov.	0,4	-1,3	0,3	0,0	1,0	0,0	0,1	0,3	0,0	0,0	0,0	0,3	0,0
dec.	1,0	-0,6	0,2	0,0	0,9	0,0	0,1	0,3	0,0	0,0	0,0	0,2	0,0
2024 Jan.	4,3	1,3	-0,1	0,0	2,4	0,0	0,1	0,3	0,0	0,0	0,0	0,2	0,1
feb.	2,7	1,1	-0,1	0,0	1,2	0,0	0,1	0,2	0,0	0,0	0,0	0,2	0,1
marc	2,6	1,3	0,0	0,0	1,1	0,0	0,0	0,0	0,0	0,0	0,0	0,1	0,0
apr.	3,7	2,1	0,2	0,0	1,1	0,0	0,0	0,0	0,0	0,0	0,0	0,1	0,0
may	3,4	2,3	0,0	0,0	0,9	0,0	0,0	0,0	0,0	0,0	0,0	0,1	0,0
june	2,4	1,9	-0,1	0,0	0,3	0,0	0,0	0,0	0,0	0,0	0,0	0,1	0,0

Sources: NSI, BCEAO

1 : Food and non-alcoholic beverages

2 : Alcoholic beverages, Tobacco and Narcotics

3 : Clothing

4 : Housing

5 : Furnishings

6 : Health

7 : Transport

8 : Communication

9 : Recreation and culture

10: Education

11: Restaurants and Hotels

12: Miscellaneous goods



**Table 11.1.4.a Harmonized index of consumer prices – COTE D'IVOIRE (Baseline 100=2014)**

		Functions												
Aggregate index		1	2	3	4	5	6	7	8	9	10	11	12	
2019	103,8	107,8	102,1	104,1	105,1	104,2	100,9	98,7	96,2	102,2	104,3	102,8	104,0	
2020	106,4	112,3	102,9	106,0	108,3	104,7	101,6	100,7	97,0	102,3	106,2	104,5	105,0	
2021	110,8	121,0	104,5	107,5	112,6	106,6	103,2	103,6	100,7	101,9	109,8	107,1	107,6	
2022	116,6	131,7	106,5	109,9	119,1	108,7	104,7	110,2	101,5	102,5	110,8	112,2	110,7	
2023	121,7	140,2	108,3	111,9	124,1	110,9	105,8	119,2	102,0	103,3	111,3	118,5	112,2	
2022	june	117,4	135,0	106,7	110,0	118,6	108,9	104,0	110,0	101,4	102,8	110,8	112,2	110,9
	july	117,4	133,9	106,9	110,2	118,9	109,1	105,8	110,5	101,4	102,9	110,8	113,1	111,1
	aug.	118,0	134,6	107,9	110,3	120,1	109,5	105,4	111,9	101,3	102,6	110,9	114,3	110,8
	sept.	118,0	134,4	108,0	110,1	120,4	109,4	105,1	111,9	101,5	102,7	111,1	114,1	110,9
	oct.	118,4	133,9	107,7	110,1	121,6	109,4	105,4	114,5	101,9	103,2	110,4	115,2	111,8
	nov.	118,6	134,0	107,3	110,6	122,1	109,5	105,3	114,9	101,9	103,3	111,3	115,1	111,1
	dec.	119,4	135,1	107,6	112,1	122,7	110,1	105,8	115,9	101,9	103,7	111,4	115,7	111,4
2023	Jan.	119,2	134,6	107,6	112,0	122,6	109,8	105,2	115,9	102,0	103,7	111,4	116,1	111,7
	feb.	119,6	134,8	108,0	112,0	123,5	110,6	105,3	117,4	101,9	102,7	111,4	117,2	111,8
	marc	120,1	137,2	107,6	111,5	122,8	110,1	104,1	117,7	102,1	102,9	111,1	117,2	111,7
	apr.	120,7	138,4	108,0	111,4	123,2	110,1	104,9	117,6	103,1	102,6	111,4	117,3	112,0
	may	120,4	137,4	107,9	111,0	123,1	110,2	105,9	118,0	102,0	102,7	111,1	118,1	111,9
	june	122,3	141,9	108,0	113,3	123,1	111,7	104,5	119,5	102,0	103,4	111,0	121,2	113,6
	july	122,8	144,3	108,1	111,4	123,9	110,3	106,3	118,9	102,0	103,4	111,1	119,1	111,6
	aug.	122,3	142,1	108,7	111,7	124,5	109,5	106,5	119,5	102,0	103,4	111,1	119,2	111,7
	sept.	123,0	143,1	108,9	111,7	125,3	110,8	106,9	120,8	102,0	103,4	111,7	119,2	112,1
	oct.	122,7	141,6	108,6	111,9	125,5	112,0	106,6	121,8	101,7	103,7	111,6	119,1	112,3
	nov.	122,9	142,4	108,8	111,9	125,8	112,5	106,2	121,8	101,7	103,7	111,6	118,8	112,2
	dec.	124,0	144,2	109,5	113,4	126,5	113,6	106,6	121,9	101,8	104,0	111,6	120,0	114,0
2024	Jan.	122,9	140,6	109,3	112,8	126,8	114,2	106,5	121,3	101,8	104,0	111,6	120,4	113,3
	feb.	123,9	142,6	109,4	113,0	129,1	114,4	106,7	121,5	101,8	104,5	111,8	120,4	113,4
	marc	124,7	143,3	109,7	113,0	131,4	114,3	107,1	123,0	101,9	106,9	111,1	120,4	113,9
	apr.	125,1	145,5	109,2	112,9	131,3	112,1	107,7	122,9	101,8	105,6	110,6	120,0	113,7
	may	126,3	149,2	109,9	113,1	131,3	113,5	108,2	122,7	103,1	104,7	110,6	120,2	113,8
	june	127,2	151,1	110,4	113,3	132,6	114,0	109,0	122,8	103,0	104,8	110,7	120,5	113,9

Sources: NSI, BCEAO

**Table 11.1.4.b Year-over-year change in the aggregate index and contributions of the HICP functions – COTE D'IVOIRE**

		Functions (Percentage points)												
Change (%)		1	2	3	4	5	6	7	8	9	10	11	12	
2023	Jan.	4,8	1,5	0,0	0,3	0,7	0,1	0,1	1,2	0,0	0,1	0,0	0,9	0,1
	feb.	4,9	1,4	0,0	0,3	0,8	0,1	0,1	1,3	0,0	0,0	0,0	1,0	0,1
	marc	5,2	1,8	0,0	0,2	0,7	0,1	0,0	1,3	0,1	0,0	0,0	0,9	0,1
	apr.	5,2	1,9	0,0	0,2	0,7	0,1	0,0	1,2	0,1	0,0	0,0	0,9	0,1
	may	4,8	1,7	0,0	0,2	0,6	0,1	0,0	1,2	0,0	0,0	0,0	0,9	0,1
	june	4,1	1,3	0,0	0,3	0,5	0,1	0,0	1,1	0,0	0,0	0,0	1,0	0,1
	july	4,6	1,9	0,0	0,1	0,6	0,0	0,0	1,0	0,0	0,0	0,0	0,7	0,0
	aug.	3,6	1,4	0,0	0,1	0,5	0,0	0,0	0,8	0,1	0,0	0,0	0,6	0,0
	sept.	4,2	1,6	0,0	0,1	0,5	0,1	0,1	1,0	0,0	0,0	0,0	0,6	0,1
	oct.	3,6	1,4	0,0	0,2	0,4	0,1	0,1	0,8	0,0	0,0	0,0	0,4	0,0
	nov.	3,7	1,6	0,0	0,1	0,4	0,1	0,0	0,7	0,0	0,0	0,0	0,4	0,0
	dec.	3,9	1,7	0,0	0,1	0,4	0,1	0,0	0,7	0,0	0,0	0,0	0,5	0,1
2024	Jan.	3,1	1,1	0,0	0,1	0,5	0,2	0,1	0,6	0,0	0,0	0,0	0,5	0,1
	feb.	3,5	1,4	0,0	0,1	0,6	0,1	0,1	0,4	0,0	0,0	0,0	0,4	0,1
	marc	3,8	1,1	0,0	0,1	0,9	0,2	0,1	0,6	0,0	0,1	0,0	0,4	0,1
	apr.	3,6	1,3	0,0	0,1	0,9	0,1	0,1	0,6	-0,1	0,1	0,0	0,3	0,1
	may	4,9	2,1	0,0	0,2	0,9	0,1	0,1	0,5	0,1	0,0	0,0	0,2	0,1
	june	4,0	1,6	0,0	0,0	1,0	0,1	0,2	0,3	0,1	0,0	0,0	-0,1	0,0

Sources: NSI, BCEAO

1 : Food and non-alcoholic beverages

2 : Alcoholic beverages, Tobacco and Narcotics

3 : Clothing

4 : Housing

5 : Furnishings

6 : Health

7 : Transport

8 : Communication

9 : Recreation and culture

10: Education

11: Restaurants and Hotels

12: Miscellaneous goods

**Table 11.1.5.a Harmonized index of consumer prices – GUINEA-BISSAU (Baseline 100=2014)**

		Functions												
Aggregate index		1	2	3	4	5	6	7	8	9	10	11	12	
2019	104,7	107,2	100,3	98,2	110,2	101,6	96,6	101,7	93,5	101,6	101,5	97,0	103,0	
2020	106,3	110,2	103,3	99,5	102,8	101,7	96,2	101,3	95,3	98,9	103,0	96,9	100,1	
2021	109,7	115,8	100,4	99,7	104,3	102,1	96,8	101,6	95,2	98,9	103,8	97,0	99,8	
2022	118,4	127,0	102,0	100,0	128,6	103,0	99,6	110,8	95,2	98,6	106,2	100,7	100,1	
2023	126,9	139,1	107,4	101,2	144,6	102,9	101,5	115,7	93,8	98,9	105,0	99,6	99,0	
2022	june	118,1	124,8	102,1	99,9	138,0	103,0	99,9	115,0	95,2	98,6	106,2	100,6	110,4
	july	119,7	128,2	102,2	99,9	131,8	103,0	99,8	117,0	95,2	98,6	106,2	100,6	99,4
	aug.	121,7	131,6	102,1	99,9	132,0	103,0	99,9	116,9	95,2	98,6	106,2	100,6	98,9
	sept.	121,2	130,6	102,1	99,9	132,7	103,0	99,9	116,9	95,2	98,6	106,2	100,6	99,0
	oct.	122,0	131,8	102,0	99,8	136,1	103,0	99,8	116,8	95,2	98,6	106,2	100,6	99,1
	nov.	122,8	133,2	101,9	99,8	136,1	103,0	99,9	116,6	95,2	98,6	106,2	100,6	98,3
	dec.	123,9	134,9	104,1	101,1	133,4	103,0	99,9	116,6	95,2	98,6	106,2	101,5	98,1
2023	Jan.	124,5	135,9	106,8	100,7	133,3	103,0	101,2	116,6	95,2	99,7	104,7	101,6	98,2
	feb.	125,4	137,4	107,0	100,7	134,0	103,0	101,4	116,2	95,2	99,7	104,7	101,6	97,9
	marc	125,5	137,5	107,1	100,8	136,0	103,0	101,6	116,2	95,2	98,6	104,7	101,6	97,9
	apr.	126,4	138,9	107,2	101,2	135,4	103,1	102,1	115,7	95,2	98,6	104,7	101,7	97,5
	may	127,3	140,5	107,3	101,2	135,0	103,1	102,2	115,1	95,2	98,6	104,7	101,7	97,0
	june	128,7	142,2	107,5	101,0	144,9	102,8	102,6	115,1	92,7	98,8	104,7	98,1	99,5
	july	129,0	143,1	107,6	101,0	142,8	102,8	98,8	115,1	92,7	98,8	104,7	98,1	99,6
	aug.	128,3	141,4	107,5	101,0	147,1	102,8	98,5	115,6	92,7	98,8	105,3	98,1	99,7
	sept.	126,9	138,7	107,5	102,4	147,4	102,8	101,7	115,9	92,7	98,8	105,3	98,1	100,0
	oct.	126,6	137,7	107,8	102,4	155,4	102,8	102,8	115,6	92,7	98,8	105,3	98,1	100,0
	nov.	126,5	137,3	108,0	101,0	159,2	102,8	102,5	115,6	92,7	98,8	106,3	98,1	100,2
	dec.	127,7	138,9	108,1	101,0	165,1	102,8	102,4	115,6	92,7	98,8	105,3	98,1	100,0
2024	Jan.	128,4	139,9	108,2	101,0	168,7	102,8	102,4	115,6	92,7	98,8	105,3	98,1	99,9
	feb.	128,6	140,0	108,2	101,2	168,9	102,8	102,6	115,6	92,7	98,8	106,3	98,1	99,9
	marc	128,4	139,8	108,0	101,2	168,5	102,8	102,5	115,6	92,7	98,8	107,3	98,1	99,9
	apr.	130,0	141,6	108,1	101,2	180,2	102,8	102,5	115,6	92,7	98,8	107,3	98,1	99,8
	may	131,4	143,3	108,2	101,2	188,9	102,8	102,4	115,6	92,7	98,7	107,3	97,9	99,5
	june	132,1	144,3	108,1	101,2	191,2	102,7	102,4	115,6	92,7	98,7	107,3	97,9	99,4

Sources: NSI, BCEAO

**Table 11.1.5.b Year-over-year change in the aggregate index and contributions of the HICP functions – GUINEA-BISSAU**

		Functions (Percentage points)												
Change (%)		1	2	3	4	5	6	7	8	9	10	11	12	
2023	Jan.	9,7	7,6	0,1	0,1	0,6	0,0	0,1	1,0	0,0	0,0	0,0	0,0	-0,1
	feb.	10,3	8,1	0,1	0,1	0,7	0,0	0,1	0,9	0,0	0,0	0,0	0,0	-0,1
	marc	10,2	8,2	0,1	0,1	0,5	0,0	0,1	0,9	0,0	0,0	0,0	0,0	-0,1
	apr.	10,0	8,2	0,1	0,1	0,4	0,0	0,1	0,8	0,0	0,0	0,0	0,0	-0,1
	may	10,0	8,3	0,1	0,1	0,4	0,0	0,1	0,7	0,0	0,0	0,0	0,0	-0,1
	june	8,9	8,4	0,1	0,1	0,2	0,0	0,1	0,0	-0,1	0,0	0,0	0,0	-0,3
	july	7,8	7,0	0,1	0,1	0,4	0,0	0,0	-0,1	-0,1	0,0	0,0	0,0	0,0
	aug.	5,4	4,5	0,1	0,1	0,5	0,0	0,0	-0,1	-0,1	0,0	0,0	0,0	0,0
	sept	4,7	3,8	0,1	0,2	0,5	0,0	0,0	-0,1	-0,1	0,0	0,0	0,0	0,0
	oct.	3,8	2,7	0,1	0,2	0,6	0,0	0,1	-0,1	-0,1	0,0	0,0	0,0	0,0
	nov.	3,0	1,9	0,1	0,1	0,7	0,0	0,1	-0,1	-0,1	0,0	0,0	0,0	0,1
	dec.	3,1	1,8	0,1	0,0	1,0	0,0	0,1	-0,1	-0,1	0,0	0,0	0,0	0,1
2024	Jan.	3,1	1,8	0,0	0,0	1,2	0,0	0,0	-0,1	-0,1	0,0	0,0	0,0	0,1
	feb.	2,5	1,2	0,0	0,0	1,1	0,0	0,0	0,0	-0,1	0,0	0,0	0,0	0,1
	marc	2,3	1,0	0,0	0,0	1,1	0,0	0,0	0,0	-0,1	0,0	0,1	0,0	0,1
	apr.	2,9	1,1	0,0	0,0	1,5	0,0	0,0	0,0	-0,1	0,0	0,1	0,0	0,1
	may	3,2	1,2	0,0	0,0	1,8	0,0	0,0	0,0	-0,1	0,0	0,1	0,0	0,1
	june	2,6	0,9	0,0	0,0	1,4	0,0	0,0	0,0	0,0	0,0	0,1	0,0	0,0

Sources: NSI, BCEAO

1 : Food and non-alcoholic beverages

2 : Alcoholic beverages, Tobacco and Narcotics

3 : Clothing

4 : Housing

5 : Furnishings

6 : Health

7 : Transport

8 : Communication

9 : Recreation and culture

10 : Education

11 : Restaurants and Hotels

12 : Miscellaneous goods

**Table 11.1.6.a Harmonized index of consumer prices - MALI (Baseline 100=2014)**

Functions													
Aggregate index	1	2	3	4	5	6	7	8	9	10	11	12	
2019	100,8	98,3	107,3	103,8	106,4	108,4	113,9	100,4	93,9	112,9	105,8	98,2	109,0
2020	101,3	100,6	103,9	106,0	106,9	109,3	112,2	97,3	80,4	105,5	108,2	101,2	109,7
2021	105,2	105,7	108,1	107,0	105,8	110,3	121,3	97,8	83,1	128,2	112,9	103,6	112,0
2022	115,4	120,4	110,8	110,4	110,4	113,1	123,2	104,6	81,7	130,7	114,7	105,8	119,1
2023	117,7	123,0	113,8	112,4	110,7	116,3	122,1	109,4	79,5	136,7	119,8	109,1	125,0
2022 june	115,0	119,7	106,1	109,6	110,9	112,5	124,2	105,0	81,3	137,9	114,4	105,5	115,8
july	117,1	122,5	108,1	110,7	110,5	114,2	124,1	107,6	81,9	138,2	114,7	105,8	119,8
aug.	119,5	126,2	105,9	111,4	110,7	114,5	123,0	111,6	79,9	138,0	114,8	108,3	120,7
sept.	120,0	127,1	110,1	110,9	110,4	113,8	117,4	112,3	81,6	137,1	115,5	107,2	121,4
oct.	120,0	127,8	115,7	111,2	109,2	113,7	117,6	107,6	81,8	137,9	115,2	106,7	121,5
nov.	118,1	125,4	114,1	110,4	110,8	113,6	118,0	101,4	81,5	137,8	115,3	106,9	123,0
dec.	118,0	123,6	115,0	110,5	113,6	113,8	125,7	105,9	81,5	138,0	115,5	106,9	122,5
2023 Jan.	116,4	120,6	116,0	111,6	112,8	114,8	126,5	105,9	81,8	138,7	116,8	108,5	123,9
feb.	116,0	119,6	113,0	112,2	115,6	116,7	125,8	105,4	79,9	139,3	118,2	109,1	124,5
marc	118,9	125,0	113,7	112,2	115,8	117,0	118,7	108,6	81,3	107,1	118,5	109,7	124,2
apr.	116,9	121,5	113,5	112,1	113,6	116,7	117,8	107,6	79,5	139,6	118,6	109,6	125,2
may	117,8	122,5	112,2	112,9	115,6	116,5	120,4	108,2	79,3	139,6	118,9	109,6	124,6
june	117,5	121,9	112,2	112,5	115,9	116,2	115,9	110,9	78,9	136,5	119,1	108,8	125,2
july	117,8	123,0	115,6	112,1	110,6	115,8	117,5	111,8	77,9	139,5	119,2	108,3	125,0
aug.	118,7	124,4	111,1	112,1	111,0	115,9	129,1	109,2	78,9	139,5	119,1	108,3	125,0
sept.	119,5	126,2	112,4	112,9	104,5	116,5	117,6	114,9	78,6	139,3	130,3	108,3	125,6
oct.	117,8	124,4	111,1	112,6	103,6	116,3	117,3	109,9	78,5	140,7	119,6	108,7	125,3
nov.	118,1	123,9	114,4	113,0	104,5	116,9	128,7	109,9	80,6	140,7	119,6	110,2	124,6
dec.	117,4	122,6	120,5	112,7	104,6	116,4	129,5	110,7	78,9	140,3	119,6	110,1	126,6
2024 Jan.	117,0	121,8	120,6	113,1	104,1	117,2	129,8	110,7	78,6	140,5	119,6	113,7	127,3
feb.	115,6	120,9	120,7	112,8	100,8	117,3	129,9	105,6	76,9	139,4	119,6	112,4	127,5
marc	116,4	120,9	129,3	114,4	104,3	117,7	135,9	107,0	76,9	139,1	120,0	114,3	128,8
apr.	118,0	122,5	130,0	114,1	105,9	117,3	135,4	110,7	78,7	140,7	119,6	114,3	128,8
may	119,2	124,0	130,4	114,8	110,1	117,2	135,7	110,0	79,0	140,7	124,1	113,8	128,8
june	122,5	127,8	131,0	116,0	115,9	117,3	141,4	112,2	80,1	137,5	123,6	115,3	128,4

Sources : NSI, BCEAO

**Table 11.1.6.b Year-over-year change in the aggregate index and contributions of the HICP functions - MALI**

Functions (Percentage points)													
Change (%)	1	2	3	4	5	6	7	8	9	10	11	12	
2023 Jan.	6,1	4,4	0,1	0,1	0,3	0,1	0,1	0,8	0,0	0,0	0,0	0,0	0,2
feb.	5,9	4,0	0,0	0,1	0,4	0,1	0,1	0,7	-0,1	0,3	0,0	0,0	0,2
marc	7,5	6,2	0,0	0,1	0,6	0,2	-0,1	0,7	0,0	-0,3	0,0	0,0	0,2
apr.	3,9	3,3	-0,1	0,0	0,3	0,1	-0,3	0,2	-0,4	0,5	0,1	0,0	0,1
may	3,0	1,1	0,1	0,2	0,6	0,1	-0,1	0,4	-0,1	0,5	0,0	0,0	0,2
june	2,2	1,1	0,0	0,1	0,4	0,1	-0,2	0,5	-0,1	0,0	0,0	0,0	0,2
july	0,6	0,2	0,1	0,1	0,0	0,0	-0,2	0,3	-0,2	0,0	0,0	0,0	0,1
aug.	-0,7	-0,8	0,0	0,0	0,0	0,0	0,2	-0,2	-0,1	0,0	0,0	0,0	0,1
sept	-0,4	-0,4	0,0	0,1	-0,5	0,1	0,0	0,2	-0,2	0,0	0,1	0,0	0,1
oct.	-1,8	-1,5	0,0	0,1	-0,5	0,1	0,0	0,2	-0,2	0,0	0,0	0,0	0,1
nov.	0,0	-0,7	0,0	0,1	-0,5	0,1	0,3	0,7	-0,1	0,0	0,0	0,0	0,0
dec.	-0,5	-0,5	0,0	0,1	-0,8	0,1	0,1	0,4	-0,2	0,0	0,0	0,0	0,1
2024 Jan.	0,5	0,6	0,0	0,1	-0,7	0,1	0,1	0,4	-0,2	0,0	0,0	0,0	0,1
feb.	-0,4	0,7	0,1	0,0	-1,2	0,0	0,1	0,0	-0,2	0,0	0,0	0,0	0,1
marc	-2,0	-1,9	0,1	0,1	-0,9	0,0	0,4	-0,1	-0,3	0,5	0,0	0,0	0,1
apr.	0,9	0,5	0,1	0,1	-0,6	0,0	0,5	0,2	0,0	0,0	0,0	0,0	0,1
may	1,2	0,7	0,1	0,1	-0,5	0,0	0,4	0,1	0,0	0,0	0,0	0,0	0,1
june	4,2	2,8	0,1	0,2	0,0	0,0	0,7	0,1	0,1	0,0	0,0	0,0	0,1

Sources: NSI, BCEAO

1 : Food and non-alcoholic beverages

2 : Alcoholic beverages, Tobacco and Narcotics

3 : Clothing

4 : Housing

5 : Furnishings

6 : Health

7 : Transport

8 : Communication

9 : Recreation and culture

10: Education

11: Restaurants and Hotels

12: Miscellaneous goods

**Table 11.1.7.a Harmonized index of consumer prices – NIGER (Baseline 100=2014)**

		Functions												
Aggregate index		1	2	3	4	5	6	7	8	9	10	11	12	
2019	101,5	96,7	104,9	106,5	116,1	99,9	103,3	103,7	101,1	105,7	98,2	110,9	109,5	
2020	104,4	102,2	107,2	106,8	116,5	101,6	103,0	104,3	100,7	103,2	98,1	115,2	107,2	
2021	108,4	110,2	106,0	108,2	117,5	103,2	102,6	102,0	100,8	103,5	97,5	116,7	108,5	
2022	113,0	118,2	109,8	110,9	118,9	104,4	105,9	101,8	101,7	105,0	97,6	117,7	110,5	
2023	117,2	123,3	117,6	113,3	125,3	108,7	107,9	104,1	102,4	108,7	97,6	120,5	115,5	
2022	june	113,8	120,1	107,4	111,0	119,2	104,0	105,8	101,7	101,6	103,8	97,6	116,6	109,6
	july	114,7	121,6	112,0	111,0	119,4	104,3	105,6	101,8	101,7	105,9	97,6	118,9	109,9
	aug.	115,3	122,6	113,8	111,1	118,9	104,3	105,5	102,0	101,7	106,9	97,6	118,9	110,8
	sept.	114,1	120,2	113,3	111,1	118,5	105,0	105,7	102,0	101,8	106,9	97,6	118,9	110,8
	oct.	112,5	116,6	113,3	111,1	118,2	105,0	106,1	102,0	102,3	106,9	97,5	118,9	112,0
	nov.	112,8	117,2	113,1	111,1	119,2	104,9	105,9	102,1	102,0	106,9	97,5	118,9	112,1
	dec.	112,8	116,8	114,9	110,9	120,9	105,1	106,6	102,0	102,4	106,8	97,5	119,0	112,1
2023	Jan.	113,3	116,5	115,5	112,8	120,6	107,5	107,4	103,6	102,3	108,2	97,5	119,2	114,3
	feb.	112,9	115,4	117,9	112,4	120,5	108,4	108,2	103,9	102,3	108,4	97,5	119,1	115,2
	marc	113,3	116,4	119,3	112,9	118,8	108,6	108,0	103,9	102,3	108,8	97,5	119,2	115,4
	apr.	113,7	117,2	117,3	112,6	120,0	108,5	107,4	104,0	102,3	108,7	97,5	119,2	115,3
	may	113,6	116,7	116,8	112,8	120,5	108,6	107,9	103,9	102,3	108,8	97,5	119,2	115,4
	june	115,7	120,2	117,5	113,0	125,0	108,6	107,3	104,3	102,3	108,8	97,5	122,0	115,3
	july	118,2	125,0	124,2	113,1	127,3	108,6	107,7	104,3	102,3	108,8	97,5	120,6	115,4
	aug.	120,8	130,1	120,5	113,4	127,8	108,8	107,5	104,3	102,3	108,8	97,5	122,0	116,0
	sept.	123,0	135,1	118,0	114,1	126,5	108,7	108,0	104,4	102,3	108,8	97,6	120,6	114,7
	oct.	120,7	129,4	115,5	113,9	130,4	109,3	107,9	104,4	102,3	108,8	97,8	121,9	116,2
	nov.	120,5	128,9	113,6	113,9	130,9	109,4	108,2	104,4	102,4	108,8	97,8	121,8	116,4
	dec.	120,9	128,9	114,6	114,3	135,9	109,0	108,9	104,4	102,7	108,8	97,8	121,8	116,7
2024	Jan.	121,1	128,9	114,4	113,5	120,2	109,4	110,6	104,2	102,2	111,9	97,9	149,5	116,6
	feb.	122,1	129,2	112,1	113,6	130,2	110,7	111,3	104,2	102,2	112,0	97,8	149,5	118,9
	marc	123,0	132,3	113,8	113,5	121,3	110,9	110,6	104,2	102,6	112,0	97,8	149,5	119,0
	apr.	126,2	137,1	114,9	114,7	128,5	112,2	113,7	102,4	102,2	109,5	97,7	154,9	121,4
	may	128,4	140,6	114,3	116,7	122,6	117,5	114,7	102,6	105,5	106,9	96,5	153,3	128,4
	june	133,6	151,4	119,3	115,3	125,5	118,4	117,6	102,9	105,5	108,4	96,5	152,0	122,2

Sources: NSI, BCEAO

**Table 11.1.7.b Year-over-year change in the aggregate index and contributions of the HICP functions – NIGER**

		Functions (Percentage points)												
Change (%)		1	2	3	4	5	6	7	8	9	10	11	12	
2023	Jan.	2,0	0,7	0,1	0,2	0,2	0,3	0,1	0,2	0,1	0,1	0,0	0,1	0,1
	feb.	1,1	-0,4	0,1	0,1	0,2	0,4	0,1	0,2	0,0	0,1	0,0	0,1	0,2
	marc	1,4	0,0	0,1	0,2	0,1	0,4	0,1	0,2	0,0	0,1	0,0	0,1	0,2
	apr.	1,0	-0,1	0,1	0,1	0,0	0,4	0,0	0,2	0,0	0,1	0,0	0,1	0,2
	may	0,2	-0,9	0,1	0,1	0,0	0,4	0,1	0,2	0,0	0,1	0,0	0,1	0,2
	june	1,7	0,0	0,1	0,1	0,3	0,4	0,1	0,2	0,0	0,1	0,0	0,2	0,2
	july	3,1	1,4	0,1	0,2	0,5	0,4	0,1	0,2	0,0	0,1	0,0	0,1	0,2
	aug.	4,8	2,9	0,1	0,2	0,5	0,4	0,1	0,2	0,0	0,0	0,0	0,1	0,1
	sept	7,8	5,9	0,0	0,2	0,5	0,3	0,1	0,2	0,0	0,0	0,0	0,1	0,1
	oct.	7,3	5,2	0,0	0,2	0,7	0,4	0,1	0,2	0,0	0,0	0,0	0,1	0,1
	nov.	6,8	4,8	0,0	0,2	0,7	0,4	0,1	0,2	0,0	0,0	0,0	0,1	0,1
	dec.	7,2	4,9	0,0	0,2	0,9	0,3	0,1	0,2	0,0	0,0	0,0	0,1	0,1
2024	Jan.	6,9	5,1	0,0	0,0	0,0	0,2	0,1	0,1	0,0	0,1	0,0	1,1	0,1
	feb.	8,1	5,7	0,0	0,1	0,6	0,2	0,1	0,0	0,0	0,1	0,0	1,1	0,1
	marc	8,5	6,5	0,0	0,0	0,1	0,2	0,1	0,0	0,0	0,1	0,0	1,1	0,1
	apr.	11,0	8,1	0,0	0,1	0,5	0,3	0,2	-0,1	0,0	0,0	0,0	1,3	0,2
	may	13,0	9,8	0,0	0,3	0,1	0,7	0,2	-0,1	0,1	0,0	0,0	1,3	0,4
	june	15,4	12,4	0,0	0,2	0,0	0,8	0,4	-0,1	0,1	0,0	0,0	1,1	0,2

Sources: NSI, BCEAO

1 : Food and non-alcoholic beverages

2 : Alcoholic beverages, Tobacco and Narcotics

3 : Clothing

4 : Housing

5 : Furnishings

6 : Health

7 : Transport

8 : Communication

9 : Recreation and culture

10: Education

11: Restaurants and Hotels

12: Miscellaneous goods

**Table 11.1.8.a Harmonized index of consumer prices – SENEGAL (Baseline 100=2014)**

		Functions												
Aggregate index		1	2	3	4	5	6	7	8	9	10	11	12	
2019	104,8	108,9	115,0	101,9	98,1	103,8	106,1	98,9	88,9	101,1	108,0	103,6	100,8	
2020	107,4	112,8	115,3	102,2	99,3	104,7	107,2	103,1	89,9	101,5	109,1	105,7	102,4	
2021	109,7	116,2	116,0	103,0	100,8	107,8	108,3	105,5	86,6	101,6	111,0	108,1	105,0	
2022	120,4	133,7	120,1	106,7	105,0	112,4	110,7	107,9	85,0	110,4	112,8	114,8	108,4	
2023	127,5	143,1	122,8	110,4	110,0	116,6	112,9	112,1	90,1	120,8	114,9	122,1	115,0	
2022	June	117,6	128,8	120,2	106,0	104,3	111,9	109,4	108,1	84,4	111,0	112,3	113,7	107,4
	July	122,1	136,9	121,6	107,0	104,6	113,0	112,2	108,2	84,2	115,3	112,3	113,8	108,2
	Aug.	124,8	141,6	122,2	107,5	104,6	113,2	111,9	109,0	87,5	116,2	112,3	116,4	108,6
	Sept.	126,2	144,1	121,7	107,8	106,1	113,5	112,0	108,7	84,3	116,6	112,3	116,8	109,3
	Oct.	127,9	146,5	121,7	108,9	107,8	114,3	111,6	108,5	87,8	117,5	114,4	117,6	110,4
	Nov.	128,2	146,3	121,7	109,3	108,6	115,2	111,8	108,8	88,9	118,0	114,4	119,8	111,7
	Dec.	126,9	143,3	121,9	109,9	108,8	115,5	112,6	109,0	88,8	118,4	114,4	120,2	112,4
2023	Jan.	124,7	137,9	121,6	109,7	111,3	115,7	112,3	111,3	88,8	118,5	114,4	121,3	112,9
	Feb.	125,2	138,6	121,7	109,9	111,5	116,3	112,5	111,8	88,5	118,6	114,4	121,7	113,3
	Marc	124,3	136,8	122,1	110,1	111,3	116,4	112,7	112,0	89,3	118,7	114,4	121,8	113,1
	Apr.	125,0	138,4	122,6	110,7	109,5	116,4	112,8	112,0	88,9	118,5	114,4	121,8	113,8
	May	125,0	138,5	123,0	110,7	109,3	116,3	112,5	112,1	89,4	118,7	114,4	121,8	115,4
	June	126,4	141,0	123,0	110,8	109,3	116,8	111,8	112,1	89,0	122,2	114,4	121,9	115,4
	July	129,1	146,3	123,4	110,4	109,5	116,5	112,8	112,1	89,4	122,2	114,4	121,9	115,3
	Aug.	131,4	150,9	123,5	110,2	109,6	116,5	112,9	112,3	89,3	122,1	114,4	122,4	115,5
	Sept.	131,0	149,9	123,2	110,5	109,5	116,6	113,0	112,3	90,4	122,0	114,4	122,0	115,7
	Oct.	131,0	149,8	123,6	110,6	109,6	116,7	113,9	112,1	90,8	122,6	116,3	122,0	116,1
	Nov.	129,4	146,1	123,4	110,7	109,6	117,3	114,1	112,5	93,3	122,9	116,3	123,2	116,9
	Dec.	127,9	142,8	123,0	110,6	109,9	117,7	113,7	112,5	93,9	122,7	116,3	123,8	117,3
2024	Jan.	127,3	141,5	123,2	110,9	109,7	117,7	114,4	112,4	93,9	122,7	116,3	124,3	117,4
	Feb.	128,1	143,2	123,4	111,0	109,7	117,9	114,7	112,1	93,3	122,7	116,3	124,4	117,5
	Marc	128,4	143,6	124,3	110,9	109,3	119,0	113,8	112,2	94,4	122,7	116,3	125,3	117,6
	Apr.	127,8	142,3	124,3	111,3	109,4	119,0	113,8	113,0	94,7	122,8	116,3	125,5	117,7
	May	127,6	142,0	124,6	111,1	109,3	119,2	113,2	113,3	92,7	123,5	116,3	125,5	118,1
	June	128,1	143,0	125,1	111,6	109,0	119,4	113,3	113,4	90,5	122,0	116,3	125,4	118,8

Sources: NSI, BCEAO

**Table 11.1.8.b Change in the aggregate index and contributions of the HICP functions – SENEGAL**

		Functions (Percentage points)												
Change (%)		1	2	3	4	5	6	7	8	9	10	11	12	
2023	Jan.	10,6	6,8	0,0	0,4	1,0	0,3	0,1	0,2	0,3	0,6	0,0	0,4	0,2
	Feb.	9,4	5,8	0,0	0,4	1,0	0,3	0,1	0,3	0,2	0,6	0,0	0,4	0,3
	Marc	9,5	5,9	0,0	0,4	1,0	0,3	0,1	0,3	0,2	0,6	0,0	0,3	0,2
	Apr.	9,0	5,7	0,0	0,4	0,7	0,2	0,1	0,3	0,3	0,6	0,0	0,3	0,2
	May	8,3	5,2	0,0	0,3	0,6	0,2	0,1	0,3	0,2	0,6	0,0	0,3	0,3
	June	7,5	4,7	0,0	0,3	0,6	0,2	0,1	0,2	0,2	0,4	0,0	0,3	0,3
	July	5,7	3,4	0,0	0,2	0,6	0,2	0,0	0,2	0,2	0,2	0,0	0,3	0,2
	Aug.	5,3	3,3	0,0	0,2	0,6	0,1	0,0	0,2	0,1	0,2	0,0	0,2	0,2
	Sept	3,8	2,0	0,0	0,2	0,4	0,1	0,0	0,2	0,2	0,2	0,0	0,2	0,2
	Oct.	2,4	1,1	0,0	0,1	0,2	0,1	0,1	0,2	0,1	0,2	0,0	0,1	0,2
	Nov.	0,9	-0,1	0,0	0,1	0,1	0,1	0,1	0,2	0,2	0,1	0,0	0,1	0,2
	Dec.	0,8	-0,2	0,0	0,0	0,1	0,1	0,0	0,2	0,2	0,1	0,0	0,1	0,2
2024	Jan.	2,1	1,3	0,0	0,1	-0,2	0,1	0,1	0,1	0,2	0,1	0,0	0,1	0,2
	Feb.	2,3	1,6	0,0	0,1	-0,2	0,1	0,1	0,0	0,2	0,1	0,0	0,1	0,1
	Marc	3,3	2,5	0,0	0,1	-0,2	0,1	0,0	0,0	0,2	0,1	0,0	0,1	0,2
	Apr.	2,3	1,4	0,0	0,0	0,0	0,1	0,0	0,1	0,2	0,1	0,0	0,1	0,1
	May	2,1	1,3	0,0	0,0	0,0	0,1	0,0	0,1	0,1	0,1	0,0	0,1	0,1
	June	1,3	0,7	0,0	0,1	0,0	0,1	0,0	0,1	0,1	0,0	0,0	0,1	0,1

Sources: NSI, BCEAO

1 : Food and non-alcoholic beverages

2 : Alcoholic beverages, Tobacco and Narcotics

3 : Clothing

4 : Housing

5 : Furnishings

6 : Health

7 : Transport

8 : Communication

9 : Recreation and culture

10 : Education

11 : Restaurants and Hotels

12 : Miscellaneous goods

**Table 11.1.9.a Harmonized index of consumer prices - TOGO (Baseline 100=2014)**

Functions														
	Aggregate index	1	2	3	4	5	6	7	8	9	10	11	12	
2019	104,1	107,6	101,8	105,4	98,6	108,7	102,6	96,7	91,7	102,1	106,7	109,4	103,8	
2020	106,0	111,2	106,5	107,1	99,5	109,6	103,6	92,8	95,9	102,5	110,9	111,3	106,6	
2021	110,8	122,2	108,1	107,7	100,4	111,2	103,5	93,2	101,8	104,0	110,8	114,6	108,2	
2022	119,3	135,8	113,4	113,4	108,7	117,6	104,0	105,1	101,7	112,5	109,7	119,7	112,3	
2023	125,6	140,5	117,8	120,1	114,4	124,2	104,1	113,4	101,6	117,4	112,6	134,3	115,7	
2022	june	120,1	140,2	111,4	112,4	107,0	117,2	104,0	103,0	101,6	112,9	109,2	119,3	111,5
	july	120,5	140,4	112,6	113,4	105,8	118,1	104,0	106,5	101,6	112,9	109,5	119,5	112,1
	aug.	120,9	137,5	114,3	114,3	109,6	119,4	104,5	111,6	101,6	113,2	109,5	120,8	112,8
	sept.	120,5	134,6	119,6	115,1	111,1	120,3	104,2	111,7	101,6	113,5	109,8	122,2	113,2
	oct.	119,7	131,2	116,8	115,7	111,8	121,0	104,2	112,1	101,7	113,6	111,2	122,2	114,3
	nov.	121,3	134,4	116,9	116,6	114,3	121,3	104,0	112,1	101,6	113,7	111,1	124,0	114,4
	dec.	122,6	137,8	117,3	117,0	112,6	121,7	104,2	112,6	101,6	114,7	111,1	125,2	114,4
2023	Jan.	124,0	139,4	116,2	118,5	114,7	123,0	104,2	113,1	101,6	114,8	111,2	127,6	115,4
	feb.	122,6	135,4	118,8	118,8	113,6	123,3	104,0	112,5	101,6	116,8	111,4	127,9	115,8
	marc	123,5	137,1	117,8	119,1	114,4	123,3	104,0	112,6	101,6	116,9	111,4	128,9	115,6
	apr.	126,1	142,2	118,9	119,7	114,4	122,8	104,7	112,7	101,6	116,9	111,4	134,7	115,5
	may	126,5	142,8	118,0	119,8	114,6	124,5	104,2	112,7	101,6	117,1	111,4	135,7	115,7
	june	127,3	144,9	120,1	119,9	114,6	124,1	103,7	113,5	101,6	118,3	111,4	135,8	116,1
	july	128,3	148,2	116,5	120,1	113,9	124,4	104,0	113,5	101,6	118,4	111,4	135,7	115,7
	aug.	125,5	140,3	113,4	120,3	112,7	124,6	103,8	113,2	101,6	118,9	111,1	135,9	115,8
	sept.	124,9	136,9	118,7	120,9	115,2	124,9	104,3	114,1	101,6	117,3	111,3	135,9	115,6
	oct.	125,7	138,3	116,3	120,9	114,1	124,8	104,2	114,1	101,6	117,8	115,7	138,6	116,0
	nov.	126,1	138,9	118,4	121,5	114,5	125,2	104,3	114,2	101,6	117,8	116,7	138,6	115,9
	dec.	126,9	142,0	120,7	121,4	115,7	125,2	104,3	114,1	101,6	117,8	116,5	136,2	115,9
2024	Jan.	126,4	139,9	116,4	122,4	115,6	125,6	104,3	114,0	101,5	117,8	116,7	136,8	117,4
	feb.	127,0	141,3	117,6	122,6	117,1	126,1	104,9	114,1	101,5	117,4	116,7	135,9	118,1
	marc	126,8	140,5	115,6	122,6	118,0	126,1	104,8	114,1	101,4	117,6	116,7	136,2	118,0
	apr.	129,3	148,0	119,8	122,7	117,0	126,8	104,5	114,5	101,4	117,6	116,7	136,4	118,8
	may	131,4	154,4	118,4	123,0	115,9	126,8	104,8	115,0	101,4	117,6	116,7	136,7	118,6
	june	132,7	158,5	116,5	123,3	115,8	126,7	104,7	114,6	101,4	117,6	116,7	136,9	118,4

Sources: NSI, BCEAO

**Table 11.1.9.b Year-over-year change in the aggregate index and contributions of the HICP functions - TOGO**

Functions (Percentage points)														
	Change (%)	1	2	3	4	5	6	7	8	9	10	11	12	
2023	Jan.	7,4	1,8	0,1	0,6	1,1	0,3	0,0	1,7	0,0	0,2	0,1	1,5	0,2
	feb.	5,2	0,5	0,1	0,6	0,5	0,2	0,0	1,6	0,0	0,1	0,0	1,5	0,2
	marc	6,3	1,2	0,1	0,6	0,9	0,2	0,0	1,6	0,0	0,1	0,0	1,6	0,2
	apr.	6,9	1,5	0,1	0,6	0,9	0,2	0,0	1,1	0,0	0,1	0,0	2,3	0,2
	may	5,8	0,7	0,0	0,6	1,1	0,2	0,0	1,0	0,0	0,1	0,0	2,1	0,2
	june	6,0	1,1	0,1	0,6	0,8	0,2	0,0	1,0	0,0	0,1	0,0	2,1	0,2
	july	6,4	1,8	0,0	0,5	0,9	0,1	0,0	0,6	0,0	0,1	0,0	2,0	0,1
	aug.	3,8	0,7	0,0	0,4	0,3	0,1	0,0	0,1	0,0	0,1	0,0	1,9	0,1
	sept	3,6	0,6	0,0	0,4	0,4	0,1	0,0	0,2	0,0	0,1	0,0	1,7	0,1
	oct.	5,0	1,8	0,0	0,4	0,2	0,1	0,0	0,2	0,0	0,1	0,1	2,0	0,1
	nov.	3,9	1,1	0,0	0,4	0,0	0,1	0,0	0,2	0,0	0,1	0,1	1,8	0,1
	dec.	3,5	1,0	0,0	0,3	0,3	0,1	0,0	0,1	0,0	0,1	0,1	1,3	0,1
2024	Jan.	2,0	0,1	0,0	0,3	0,1	0,1	0,0	0,1	0,0	0,1	0,1	1,1	0,1
	feb.	3,5	1,4	0,0	0,3	0,4	0,1	0,0	0,1	0,0	0,0	0,1	0,9	0,1
	marc	2,7	0,8	0,0	0,2	0,4	0,1	0,0	0,1	0,0	0,0	0,1	0,8	0,1
	apr.	2,6	1,3	0,0	0,2	0,3	0,1	0,0	0,1	0,0	0,0	0,1	0,2	0,1
	may	3,9	2,7	0,0	0,2	0,1	0,1	0,0	0,2	0,0	0,0	0,1	0,1	0,1
	june	4,3	3,1	0,0	0,2	0,1	0,1	0,0	0,1	0,0	0,0	0,1	0,1	0,1

Sources: NSI, BCEAO

1 : Food and non-alcoholic beverages

2 : Alcoholic beverages, Tobacco and Narcotics

3 : Clothing

4 : Housing

5 : Furnishings

6 : Health

7 : Transport

8 : Communication

9 : Recreation and culture

10: Education

11: Restaurants and Hotels

12: Miscellaneous goods

**Table 11.2 Trend in core inflation year over year (as a %)**

	Benin	Burkina	Côte d'Ivoire	Guinea-Bissau	Mali	Niger	Senegal	Togo	Union	
2019	0,7	0,1	1,2	-0,6	-1,2	-1,4	0,9	0,2	0,3	
2020	3,2	0,5	1,9	0,7	-0,6	1,3	1,5	2,0	1,4	
2021	1,0	2,1	3,4	2,1	3,8	2,2	2,6	3,4	2,9	
2022	2,1	4,4	4,4	8,0	6,4	3,9	6,6	5,8	4,9	
2023	1,6	1,9	3,2	5,8	1,6	3,8	3,7	5,4	3,1	
2022	june	0,5	5,6	4,5	8,5	4,4	4,1	6,3	5,7	4,7
	july	1,3	6,1	4,4	8,3	6,5	3,7	7,2	5,8	5,1
	aug.	2,6	5,6	5,1	9,4	7,5	3,9	7,7	6,2	5,7
	sept.	1,4	4,5	5,5	9,1	5,9	4,2	7,3	6,7	5,4
	oct.	3,0	4,0	5,3	9,4	5,4	4,0	8,1	6,8	5,4
	nov.	3,1	3,3	5,0	9,8	4,5	3,9	8,3	7,6	5,2
	dec.	2,9	2,6	4,8	10,3	2,3	4,4	8,1	7,9	4,8
2023	Jan.	1,4	3,4	4,7	10,8	2,8	4,7	7,0	7,8	4,7
	feb.	5,2	2,9	4,5	11,0	2,7	4,3	6,1	7,0	4,6
	marc	4,7	2,5	4,1	10,3	0,8	4,5	6,2	6,7	4,2
	apr.	2,8	2,4	3,8	9,9	-1,6	3,1	5,7	7,2	3,4
	may	1,9	1,5	3,3	10,2	2,3	2,4	5,5	6,4	3,4
	june	2,7	1,3	3,7	8,1	2,6	2,7	4,3	6,0	3,4
	july	1,9	1,4	2,7	6,6	1,3	2,6	3,2	5,6	2,7
	aug.	0,8	0,7	2,1	4,0	0,9	3,0	2,3	4,4	2,0
	sept.	0,6	1,0	2,4	2,0	1,9	3,8	1,9	3,9	2,2
	oct.	-1,0	1,3	2,4	0,4	0,5	4,4	1,4	4,1	1,9
	nov.	-0,8	2,0	2,4	-0,5	2,3	5,5	0,9	3,5	2,2
	dec.	-1,0	2,1	2,2	-1,3	2,4	5,0	0,8	2,5	2,0
2024	Jan.	-1,4	1,8	1,7	-1,6	1,3	5,8	1,8	1,8	1,8
	feb.	-1,1	1,8	2,2	-2,0	1,0	5,7	1,4	2,0	1,9
	marc	-1,7	1,6	3,1	-2,1	0,8	5,8	1,3	2,1	2,2
	apr.	0,4	2,0	2,6	-1,4	1,9	7,5	1,1	0,9	2,4
	may	0,9	2,1	3,1	-0,7	2,1	9,3	0,6	1,4	2,8
	june	0,1	2,0	2,0	-0,9	3,7	8,7	0,3	1,4	2,4

Sources: NSI, BCEAO

**11.1 Trend in the HICP index and core inflation in WAEMU  
(Year over year as a percentage)**

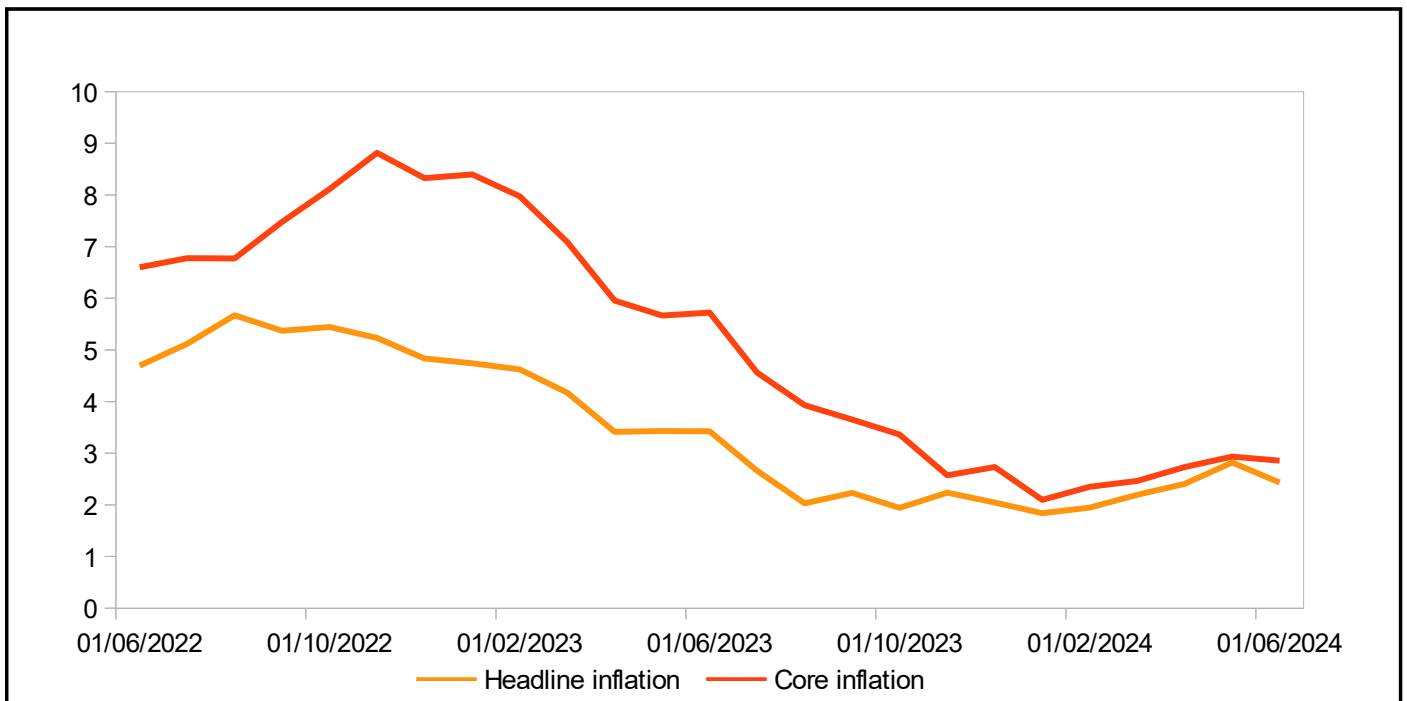

Sources: NSI, BCEAO

**Table 11.3 Price of super gasoline at the pump in WAEMU countries (CFA F/Litre)**

		Benin	Burkina Faso	Côte d'Ivoire	Guinea-Bissau	Mali	Niger	Senegal	Togo
2022	june	600	715	735	760	811	540	890	625
	july	600	715	735	760	811	540	890	700
	aug.	600	750	735	760	811	540	890	700
	sept.	600	750	735	760	811	540	890	700
	oct.	650	750	775	760	811	540	890	700
	nov.	650	750	775	760	811	540	890	700
	dec.	650	750	775	760	811	540	890	700
2023	Jan.	650	750	775	760	811	540	990	700
	feb.	650	850	815	760	811	540	990	700
	marc	650	850	815	760	811	540	990	700
	apr.	650	850	815	760	811	540	990	700
	may	650	850	815	760	811	540	990	700
	june	650	850	815	760	811	540	990	700
	july	650	850	815	760	811	540	990	700
	aug.	680	850	815	760	811	540	990	700
	sept.	680	850	815	760	811	540	990	700
	oct.	680	850	875	760	811	540	990	700
	nov.	680	850	875	760	811	540	990	700
	dec.	680	850	875	760	811	540	990	700
2024	Jan.	680	850	875	760	811	540	990	700
	feb.	680	850	875	760	811	540	990	700
	marc	680	850	875	760	811	540	990	700
	apr.	680	850	875	760	811	540	990	700
	may	680	850	875	760	811	540	990	700
	june	680	850	875	760	811	540	990	700

Sources: BCEAO





**BCEAO**

BANQUE CENTRALE DES ETATS  
DE L'AFRIQUE DE L'OUEST

Avenue Abdoulaye Fadiga  
BP 3108 - Dakar - Sénégal  
[www.bceao.int](http://www.bceao.int)