



**BCEAO**

BANQUE CENTRALE DES ETATS  
DE L'AFRIQUE DE L'OUEST

**BULLETIN TRIMESTRIEL DES STATISTIQUES**

**Quatrième trimestre 2022**

<b>TABLE DES MATIERES</b>		<b>PAGES</b>
<b>1</b>	<b>MARCHE MONETAIRE</b>	<b>3</b>
1.1	Taux directeur de la BCEAO	3
1.2	Taux du marché monétaire	3
1.3	Interventions de la Banque Centrale	4
1.4	Volumes et taux des transactions sur le marché interbancaire	5
<b>2</b>	<b>STATISTIQUES MONETAIRES</b>	<b>6</b>
2.1	Situation monétaire intégrée	6
<b>3</b>	<b>CONDITIONS DE BANQUE</b>	<b>11</b>
3.1	Taux d'intérêt débiteurs	11
3.2	Taux d'intérêt sur les nouveaux dépôts	11
3.3	Répartition sectorielle des taux d'intérêt débiteurs	12
<b>4</b>	<b>FINANCES PUBLIQUES</b>	<b>13</b>
4.1	Tableau des Opérations Financières de l'Etat (TOFE)	13
<b>5</b>	<b>BONS DU TRESOR ET OBLIGATIONS</b>	<b>16</b>
5.1	Taux sur le Marché des bons du Trésor et le marché obligataire	16
5.2	Emissions de Bons du Trésor	16
<b>6</b>	<b>BOURSES DES VALEURS</b>	<b>17</b>
6.1	Indices de la BRVM	17
6.2	Capitalisation boursière, volume et valeur des transactions à la BRVM	18
<b>7</b>	<b>INDICATEURS CONJONCTURELS D'ACTIVITES</b>	<b>19</b>
7.1	Indice de la production industrielle	19
7.2	Indice du chiffre d'affaires du commerce de détail	20
7.3	Taux d'utilisation de la capacité de production des entreprises	21
<b>8</b>	<b>PRODUCTION</b>	<b>22</b>
8.1	Production céréalière	22
8.2	Produit intérieur brut nominal	23
8.3	Taux d'investissement	23
8.4	Taux d'épargne intérieure	23
8.5	Poids des secteurs d'activités	24
8.6	Evolution du PIB réel	24
<b>9</b>	<b>ENVIRONNEMENT INTERNATIONAL</b>	
9.1	Taux de change effectif réel	25
9.2	Taux de change effectif nominal	25
9.3	Taux de change bilatéraux	26
9.4	Cours mondiaux des matières premières	28
<b>10</b>	<b>ECHANGES EXTERIEURS</b>	<b>30</b>
10.1	Exportations	30
10.2	Importations	30
10.3	Balances des paiements	31
<b>11</b>	<b>PRIX</b>	<b>36</b>
11.1	Indice harmonisé des prix à la consommation	36
11.2	Inflation sous-jacente	45
11.3	Prix à la pompe des carburants	46

## PRINCIPALES TENDANCES

Au quatrième trimestre 2022, les cours du pétrole brut sur les marchés internationaux, exprimés en dollars US, ont enregistré une progression de 7,4% en glissement annuel, après une hausse de 28,9% au trimestre précédent. Pour les prix des principales matières premières exportées par les pays de l'Union, sur un an, des replis sont relevés pour le coton (-24,7%), la noix de cajou (-18,3%), le caoutchouc (-16,8%), le café (-15,7%), l'or (-3,7%) et le cacao (-3,5%). Par ailleurs, l'indice des prix des produits alimentaires importés par les pays de l'Union s'est accru sur un an de 26,2% au quatrième trimestre 2022, en lien avec le renchérissement au niveau international du riz (+39,2%), du blé (+17,1%) et du sucre (+9,6%). Cette tendance a été atténuée par le repli noté sur les prix des huiles alimentaires importées (-8,8%).

Sur le marché boursier régional, l'indice BRVM 10 a augmenté de 7,9% à fin décembre 2022 comparé à la même période de l'année précédente. La capitalisation boursière s'est également accrue de 24,2% sur la même période.

L'activité économique au sein de l'UEMOA est restée dynamique au quatrième trimestre 2022, avec une progression de 5,4% du PIB sur un an, en baisse de 0,3 point de pourcentage par rapport à sa réalisation du trimestre précédent. La croissance du PIB dans l'Union est liée au maintien de la bonne orientation de l'activité économique dans l'ensemble des secteurs. Toutefois, il a été relevé une décélération des contributions des secteurs tertiaire et secondaire qui sont ressorties respectivement à 3,1 points de pourcentage (pdp) et 1,1 pdp, contre 3,5 pdp et 1,3 pdp un trimestre plus tôt. Par contre, le secteur primaire a enregistré une accélération de sa contribution à la croissance économique qui est ressortie à 1,2 pdp, après une contribution de 0,9 pdp notée au troisième trimestre 2022.

Le taux d'inflation en rythme annuel dans les Etats membres de l'UEMOA est ressorti à 7,8% au quatrième trimestre 2022, après une réalisation de 8,4% le trimestre précédent. La décélération du rythme de progression du niveau général des prix est imprimée particulièrement par la composante « Alimentation », qui a connu une hausse de 11,9% au cours du trimestre sous revue, contre 13,8% un trimestre plus tôt. Cette décélération des prix des produits alimentaires est observée dans la plupart des pays de l'Union, en lien notamment avec l'arrivée sur le marché des nouvelles récoltes de la campagne 2022/2023, dont la production céréalière est en hausse de 15,9%, après la baisse de 13,1% enregistrée lors de la campagne précédente.

Au quatrième trimestre 2022, le déficit commercial de l'Union s'est aggravé de 644,8 milliards par rapport à la même période de l'année 2021, pour ressortir à 905,4 milliards, en raison d'une hausse des importations (+14,9%) plus prononcée que celle des exportations (+4,7%). En lien avec ces évolutions, le déficit courant s'est établi à 7,5% du PIB au quatrième trimestre 2022, en aggravation de 2,1 points par rapport à la même période de l'année précédente. Toutefois, tenant compte de l'orientation favorable des entrées nettes de capitaux au titre du compte financier, le solde global s'est consolidé en ressortant excédentaire de 267,9 milliards au quatrième trimestre 2022, contre un excédent de 51,7 milliards noté un an plus tôt.

La masse monétaire dans l'Union a progressé de 11,3% sur un an, en lien avec l'augmentation des créances intérieures (+20,1%). Concernant le marché monétaire, le taux moyen pondéré des injections de liquidité à une semaine a connu une hausse de 25 points de base comparativement au trimestre précédent, pour ressortir à 2,5436% à fin décembre 2022. Il convient de souligner que la BCEAO a procédé à un relèvement de 25 points de base de ses taux directeurs, à compter du 16 décembre 2022, après les hausses successives de même ampleur enregistrées le 16 juin 2022 et le 16 septembre 2022. Sur cette base, les adjudications sur les guichets d'appel d'offres de la Banque Centrale sont passées au taux de 2,75%, en hausse de 25 points de base par rapport au niveau précédent. Au niveau du marché interbancaire, le taux d'intérêt sur le compartiment à une semaine est ressorti à 3,1177% au quatrième trimestre 2022 contre 2,8289% un trimestre plus tôt, en hausse de 29 points de base.

Le taux débiteur moyen, hors taxes et charges, appliqué par les banques à leur clientèle est ressorti à 6,70% au quatrième trimestre 2022, en hausse de 16 points de base par rapport à son niveau du troisième trimestre 2022. Concernant le taux moyen de rémunération des dépôts à terme, il est ressorti à 5,19% au quatrième trimestre 2022, en progression de 5 points de base par rapport à son niveau du trimestre précédent.

## 1. MARCHE MONETAIRE

**Tableau 1.1 Taux Directeurs de la BCEAO**

(Niveaux en pourcentage et variations en points de pourcentage)

Date de modification		Taux de prêt marginal		Taux minimum de soumission aux injections de liquidité	
		Niveau	variation	Niveau	variation
2016	16-déc.	4,50	1,00	2,50	0,00
2020	24-juin	4,00	-0,50	2,00	-0,50
2022	16-juin	4,25	0,25	2,25	0,25
	16-sept	4,50	0,25	2,50	0,25
	16-déc	4,75	0,25	2,75	0,25

Source : BCEAO.

**Tableau 1.2 Taux du marché monétaire**

(Pour les opérations d'injections de liquidité à une semaine, niveaux en % et variations en points de %)

		Taux moyen pondéré du marché monétaire		Taux marginal moyen	
		Niveau	variation	Niveau	variation
2021	déc.	2,0000	0,0000	2,0000	0,0000
2022	janv.	2,0000	0,0000	2,0000	0,0000
	févr.	2,0000	0,0000	2,0000	0,0000
	mars	2,0000	0,0000	2,0000	0,0000
	avril	2,0000	0,0000	2,0000	0,0000
	mai	2,0000	0,0000	2,0000	0,0000
	juin	2,1266	0,1266	2,1266	0,1266
	juil.	2,2500	0,1234	2,2500	0,1234
	août	2,2500	0,0000	2,2500	0,0000
	sept.	2,3819	0,1319	2,3819	0,1319
	oct.	2,5000	0,1181	2,5000	0,1181
	nov.	2,5000	0,0000	2,5000	0,0000
	déc.	2,6279	0,1279	2,6279	0,1279

Source : BCEAO.

**Tableau 1.3 Interventions de la Banque Centrale sur le guichet des appels d'offres**

(Montants en milliards de FCFA)

Date	Adjudication à une semaine				Adjudication à un mois			
	Montant mis en adjudication	Avances accordées	Taux d'intérêt marginal	Taux d'intérêt moyen pondéré	Montant mis en adjudication	Avances accordées	Taux d'intérêt marginal	Taux d'intérêt moyen pondéré
4-oct.	5 234	5 233,9	2,5000%	2,5000%				
oct-22	11-oct.	5 137	5 137,2	2,5000%	2,5000%			
	18-oct.	5 149	5 149,1	2,5000%	2,5000%			
	25-oct.	5 433	5 433,4	2,5000%	2,5000%	1892,3	1892,3	2,2500%
	2-nov.	5 237	5 236,8	2,5000%	2,5000%			
	8-nov.	5 540	5 539,8	2,5000%	2,5000%			
nov-22	15-nov.	5 759	5 758,9	2,5000%	2,5000%			
	22-nov.	5 910	5 910,0	2,5000%	2,5000%			
	29-nov.	5 956	5 955,5	2,5000%	2,5000%	1850,6	1850,6	2,2500%
	6-déc.	6 078	6 078,1	2,5000%	2,5000%			
déc-22	13-déc.	6 394	6 394,1	2,5000%	2,5000%			
	20-déc.	6 516	6 515,5	2,7500%	2,7500%			
	27-déc.	6 558	6 558,4	2,7500%	2,7500%	2157,5	2157,5	2,7500%

Source : BCEAO.

**Graphique 1.1 Concours de la BCEAO et liquidité des banques**

(En milliards de FCFA)

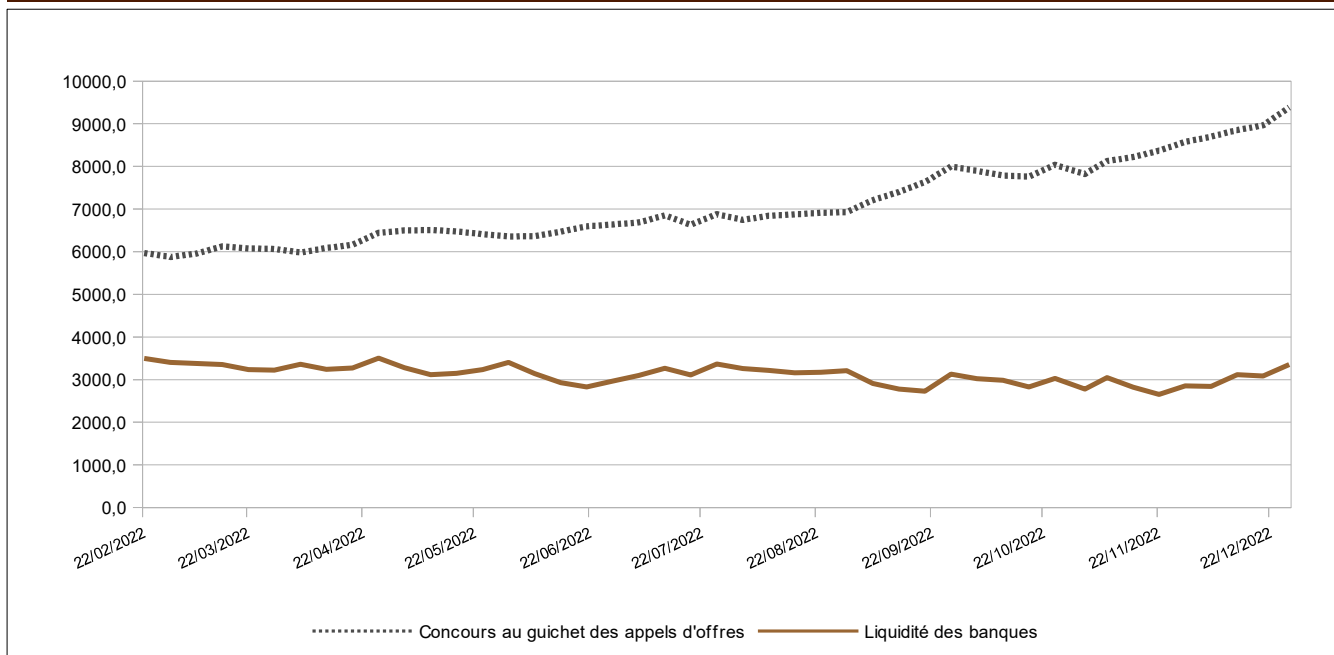

Source : BCEAO.

**Tableau 1.4 Volume et taux des transactions sur le marché interbancaire de l'UEMOA  
(Montants en milliards de FCFA)**

Date	Volume des opérations sur l'ensemble des compartiments	Taux à un jour	Taux à une semaine	
Oct-22	4-oct.	793,79	2,5753%	2,9074%
	11-oct.	584,39	3,0721%	2,8079%
	18-oct.	641,63	2,6243%	2,8642%
	25-oct.	669,79	3,0318%	3,0409%
Nov-22	2-nov.	677,52	2,8712%	2,9143%
	8-nov.	651,16	2,8822%	3,0663%
	15-nov.	574,52	2,7196%	2,9062%
	22-nov.	612,29	3,0408%	3,1108%
	29-nov.	579,36	3,1652%	3,4274%
Déc-22	6-déc.	521,42	2,9910%	3,3546%
	13-déc.	627,79	2,9320%	3,2562%
	20-déc.	400,73	2,9286%	3,5468%
	27-déc.	712,87	3,5512%	3,5347%

Source : BCEAO.

**Graphique 1.2 Taux sur le marché interbancaire et taux directeurs de la BCEAO  
(En pourcentage)**

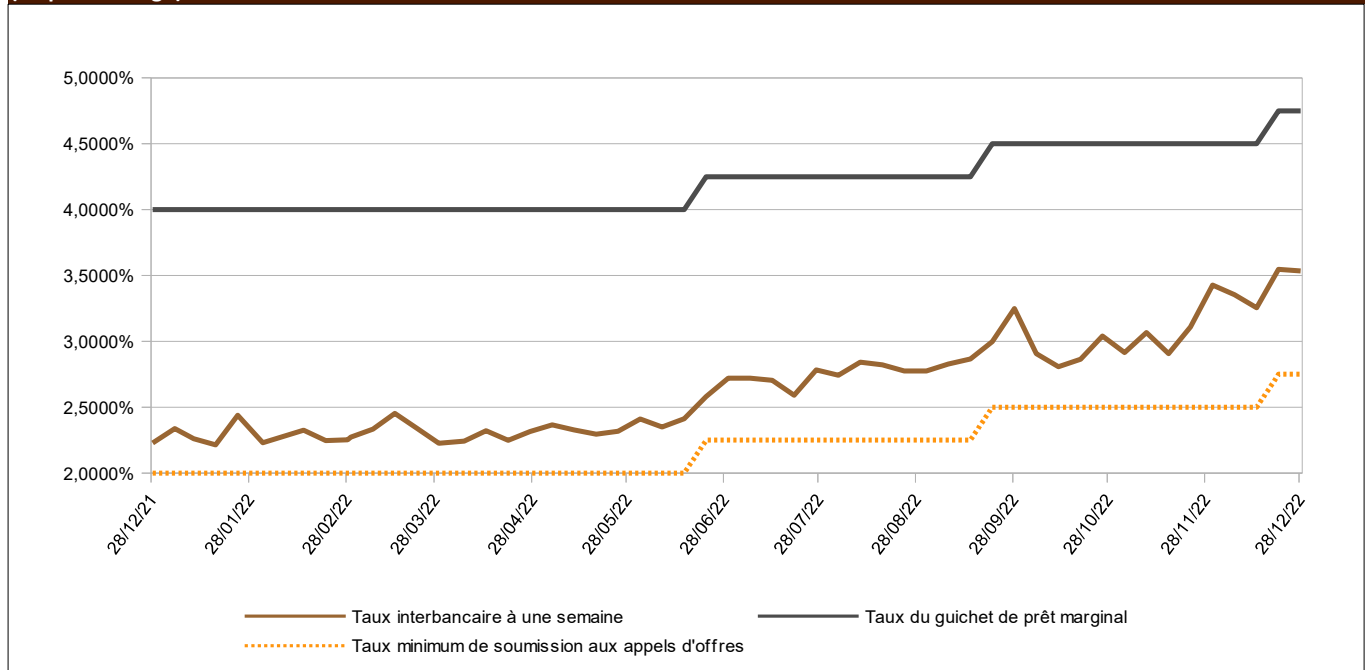

Source : BCEAO.

## 2. STATISTIQUES MONÉTAIRES

**Tableau 2.1 BENIN- Situation monétaire intégrée**

(Encours en fin de période, en milliards de FCFA, sauf indication contraire)

	4T2021	1T2022	2T2022	3T2022	4T2022	4T22/4T21 (en %)
<b>MONNAIE AU SENS LARGE</b>						
<b>Circulation fiduciaire</b>	<b>751,18</b>	<b>835,45</b>	<b>845,90</b>	<b>819,18</b>	<b>862,00</b>	<b>14,8</b>
Dépôts transférables	1 404,32	1 356,67	1 339,31	1 385,24	1 666,40	18,7
<b>M1</b>	<b>2 155,50</b>	<b>2 192,12</b>	<b>2 185,21</b>	<b>2 204,42</b>	<b>2 528,30</b>	<b>17,3</b>
Autres dépôts inclus dans la masse monétaire (1)	1 048,20	1 065,86	1 078,19	1 072,74	1 099,90	4,9
<b>MASSE MONÉTAIRE (M2)</b>	<b>3 203,70</b>	<b>3 257,98</b>	<b>3 263,40</b>	<b>3 277,16</b>	<b>3 628,30</b>	<b>13,3</b>
<b>CONTREPARTIES DE LA MASSE MONÉTAIRE</b>						
<b>Actifs extérieurs nets</b>	<b>2 130,40</b>	<b>2 079,02</b>	<b>2 126,10</b>	<b>2 141,70</b>	<b>2 146,90</b>	<b>0,8</b>
BCEAO	137,30	82,19	99,31	58,40	-171,60	-225,0
Banques	1 993,10	1 996,83	2 026,79	2 083,30	2 318,40	16,3
<b>Créances intérieures</b>	<b>1 706,24</b>	<b>1 728,16</b>	<b>1 682,30</b>	<b>1 716,32</b>	<b>2 119,70</b>	<b>24,2</b>
Créances nettes sur l'Administration Centrale	-71,15	-80,20	-158,48	-108,02	3,40	-104,8
BCEAO	87,53	-17,06	-76,45	-71,75	53,30	-39,1
Banques	-158,68	-63,14	-82,03	-36,27	-49,90	-68,6
Créances sur les autres secteurs	1 777,39	1 808,36	1 840,78	1 824,34	2 116,30	19,1
BCEAO	3,52	3,52	3,50	3,35	3,10	-11,9
Banques	1 773,87	1 804,84	1 837,28	1 820,98	2 113,30	19,1
<b>Passifs à caractère non monétaire (2)</b>	<b>548,67</b>	<b>542,88</b>	<b>538,20</b>	<b>597,72</b>	<b>625,40</b>	<b>14,0</b>
<b>Autres postes nets (3)</b>	<b>84,26</b>	<b>6,32</b>	<b>6,80</b>	<b>-16,86</b>	<b>13,00</b>	<b>-84,6</b>
<b>TOTAL DES CONTREPARTIES DE M2 (4)</b>	<b>3 203,70</b>	<b>3 257,98</b>	<b>3 263,40</b>	<b>3 277,16</b>	<b>3 628,30</b>	<b>13,3</b>

Source : BCEAO.

**Tableau 2.2 BURKINA- Situation monétaire intégrée**

(Encours en fin de période, en milliards de FCFA, sauf indication contraire)

	4T2021	1T2022	2T2022	3T2022	4T2022	4T22/4T21 (en %)
<b>MONNAIE AU SENS LARGE</b>						
<b>Circulation fiduciaire</b>	<b>901,77</b>	<b>833,37</b>	<b>825,14</b>	<b>738,00</b>	<b>828,70</b>	<b>-8,1</b>
Dépôts transférables	2 783,65	2 712,23	2 726,06	2 682,88	2 813,90	1,1
<b>M1</b>	<b>3 685,42</b>	<b>3 545,60</b>	<b>3 551,19</b>	<b>3 420,89</b>	<b>3 642,70</b>	<b>-1,2</b>
Autres dépôts inclus dans la masse monétaire (1)	1 967,91	2 019,94	2 084,74	2 118,17	2 074,20	5,4
<b>MASSE MONÉTAIRE (M2)</b>	<b>5 653,33</b>	<b>5 565,54</b>	<b>5 635,94</b>	<b>5 539,06</b>	<b>5 716,90</b>	<b>1,1</b>
<b>CONTREPARTIES DE LA MASSE MONÉTAIRE</b>						
<b>Actifs extérieurs nets</b>	<b>2 704,98</b>	<b>2 406,61</b>	<b>2 297,10</b>	<b>2 259,38</b>	<b>1 972,10</b>	<b>-27,1</b>
BCEAO	535,65	214,43	-2,02	-153,48	-624,10	-216,5
Banques	2 169,34	2 192,18	2 299,12	2 412,86	2 596,20	19,7
<b>Créances intérieures</b>	<b>3 487,39</b>	<b>3 741,59</b>	<b>3 954,52</b>	<b>4 014,86</b>	<b>4 396,10</b>	<b>26,1</b>
Créances nettes sur l'Administration Centrale	-66,51	135,87	79,67	126,00	281,60	-523,4
BCEAO	-95,40	66,09	36,67	-127,97	60,60	-163,5
Banques	28,89	69,79	43,00	253,97	221,10	665,2
Créances sur les autres secteurs	3 553,90	3 605,72	3 874,85	3 888,86	4 114,50	15,8
BCEAO	7,65	8,23	8,90	9,21	9,20	20,2
Banques	3 546,25	3 597,48	3 865,95	3 879,65	4 105,30	15,8
<b>Passifs à caractère non monétaire (2)</b>	<b>1 020,10</b>	<b>1 080,00</b>	<b>1 122,25</b>	<b>1 237,96</b>	<b>1 187,90</b>	<b>16,4</b>
<b>Autres postes nets (3)</b>	<b>-481,06</b>	<b>-497,34</b>	<b>-506,57</b>	<b>-502,78</b>	<b>-536,50</b>	<b>11,5</b>
<b>TOTAL DES CONTREPARTIES DE M2 (4)</b>	<b>5 653,33</b>	<b>5 565,54</b>	<b>5 635,94</b>	<b>5 539,06</b>	<b>5 716,90</b>	<b>1,1</b>

Source : BCEAO.

(1) Dépôts à terme et comptes d'épargne à régime spéciale ouverts auprès des banques, dépôts rémunérés ouverts dans livres de la Banque Centrale

(2) Composés des actions et autres participations dans les institutions de dépôts et de leurs engagements non monétaires envers les autres secteurs.

(3) Composé des ajustements de consolidation et de la balance nette des actifs non classifiés notamment les éléments divers et les actifs non financiers

(4) Total des contreparties = Actifs extérieurs nets + Créances intérieures - Passifs à caractère non monétaire - Autres postes nets

**Tableau 2.3 COTE-D'IVOIRE- Situation monétaire intégrée**

(Encours en fin de période, en milliards de FCFA, sauf indication contraire)

	4T2021	1T2022	2T2022	3T2022	4T2022	4T22/4T21 (en %)
<b>MONNAIE AU SENS LARGE</b>						
<b>Circulation fiduciaire</b>	<b>3 668,98</b>	<b>3 756,88</b>	<b>3 602,30</b>	<b>3 357,60</b>	<b>3 973,32</b>	<b>8,3</b>
Dépôts transférables	7 192,00	7 020,66	7 089,29	7 392,35	8 195,62	14,0
<b>M1</b>	<b>10 860,98</b>	<b>10 777,54</b>	<b>10 691,59</b>	<b>10 749,95</b>	<b>12 168,94</b>	<b>12,0</b>
Autres dépôts inclus dans la masse monétaire (1)	4 574,31	4 639,54	4 729,76	4 764,56	4 709,68	3,0
<b>MASSE MONETAIRE (M2)</b>	<b>15 435,29</b>	<b>15 417,08</b>	<b>15 421,36</b>	<b>15 514,51</b>	<b>16 878,62</b>	<b>9,4</b>
<b>CONTREPARTIES DE LA MASSE MONETAIRE</b>						
<b>Actifs extérieurs nets</b>	<b>4 154,22</b>	<b>4 120,06</b>	<b>3 676,48</b>	<b>3 731,46</b>	<b>3 886,00</b>	<b>-6,5</b>
BCEAO	2 892,07	2 649,40	2 195,27	1 988,70	2 303,57	-20,3
Banques	1 262,15	1 470,66	1 481,21	1 742,76	1 582,43	25,4
<b>Créances intérieures</b>	<b>13 761,82</b>	<b>14 079,58</b>	<b>14 473,40</b>	<b>14 324,38</b>	<b>15 709,10</b>	<b>14,1</b>
Créances nettes sur l'Administration Centrale	4 614,61	4 915,62	5 463,33	5 207,41	5 894,63	27,7
BCEAO	1 502,81	1 471,29	1 307,48	1 118,44	1 459,65	-2,9
Banques	3 111,80	3 444,33	4 155,84	4 088,97	4 434,98	42,5
Créances sur les autres secteurs	9 147,21	9 163,95	9 010,07	9 116,97	9 814,47	7,3
BCEAO	7,93	8,63	8,49	8,01	7,82	-1,5
Banques	9 139,28	9 155,33	9 001,58	9 108,96	9 806,65	7,3
<b>Passifs à caractère non monétaire (2)</b>	<b>2 404,00</b>	<b>2 717,29</b>	<b>2 509,77</b>	<b>2 525,47</b>	<b>2 772,33</b>	<b>15,3</b>
<b>Autres postes nets (3)</b>	<b>76,75</b>	<b>65,26</b>	<b>218,75</b>	<b>15,86</b>	<b>-59,04</b>	<b>-176,9</b>
<b>TOTAL DES CONTREPARTIES DE M2 (4)</b>	<b>15 435,29</b>	<b>15 417,08</b>	<b>15 421,36</b>	<b>15 514,51</b>	<b>16 878,62</b>	<b>9,4</b>

Source : BCEAO.

**Tableau 2.4 GUINEE-BISSAU- Situation monétaire intégrée**

(Encours en fin de période, en milliards de FCFA, sauf indication contraire)

	4T2021	1T2022	2T2022	3T2022	4T2022	4T22/4T21 (en %)
<b>MONNAIE AU SENS LARGE</b>						
<b>Circulation fiduciaire</b>	<b>251,36</b>	<b>308,19</b>	<b>352,52</b>	<b>295,77</b>	<b>297,70</b>	<b>18,4</b>
Dépôts transférables	106,53	96,20	119,63	114,05	119,30	12,0
<b>M1</b>	<b>357,89</b>	<b>404,38</b>	<b>472,14</b>	<b>409,82</b>	<b>417,00</b>	<b>16,5</b>
Autres dépôts inclus dans la masse monétaire (1)	71,80	70,71	71,58	77,29	80,90	12,7
<b>MASSE MONETAIRE (M2)</b>	<b>429,69</b>	<b>475,10</b>	<b>543,72</b>	<b>487,11</b>	<b>497,80</b>	<b>15,9</b>
<b>CONTREPARTIES DE LA MASSE MONETAIRE</b>						
<b>Actifs extérieurs nets</b>	<b>275,95</b>	<b>292,29</b>	<b>325,73</b>	<b>269,17</b>	<b>270,00</b>	<b>-2,2</b>
BCEAO	163,33	182,14	222,36	157,09	165,90	1,6
Banques	112,62	110,15	103,38	112,08	104,00	-7,7
<b>Créances intérieures</b>	<b>230,33</b>	<b>230,41</b>	<b>276,49</b>	<b>277,48</b>	<b>286,20</b>	<b>24,3</b>
Créances nettes sur l'Administration Centrale	72,45	78,52	84,75	83,34	90,90	25,5
BCEAO	66,80	62,05	62,66	66,08	64,80	-3,0
Banques	5,65	16,46	22,09	17,26	26,10	362,0
Créances sur les autres secteurs	157,88	151,90	191,75	194,14	195,30	23,7
BCEAO	4,09	4,11	4,08	4,18	4,30	5,2
Banques	153,79	147,79	187,67	189,96	191,00	24,2
<b>Passifs à caractère non monétaire (2)</b>	<b>47,86</b>	<b>48,37</b>	<b>51,98</b>	<b>51,49</b>	<b>63,10</b>	<b>31,8</b>
<b>Autres postes nets (3)</b>	<b>28,73</b>	<b>-0,75</b>	<b>6,52</b>	<b>8,04</b>	<b>-4,90</b>	<b>-117,1</b>
<b>TOTAL DES CONTREPARTIES DE M2 (4)</b>	<b>429,69</b>	<b>475,10</b>	<b>543,72</b>	<b>487,11</b>	<b>497,80</b>	<b>15,9</b>

Source : BCEAO.

(1) Dépôts à terme et comptes d'épargne à régime spéciale ouverts auprès des banques, dépôts rémunérés ouverts dans livres de la Banque Centrale

(2) Composés des actions et autres participations dans les institutions de dépôts et de leurs engagements non monétaires envers les autres secteurs.

(3) Composé des ajustements de consolidation et de la balance nette des actifs non classifiés notamment les éléments divers et les actifs non financiers

(4) Total des contreparties = Actifs extérieurs nets + Créances intérieures - Passifs à caractère non monétaire - Autres postes nets



<b>Tableau 2.5 MALI- Situation monétaire intégrée</b>						
<b>(Encours en fin de période, en milliards de FCFA, sauf indication contraire)</b>						
	4T2021	1T2022	2T2022	3T2022	4T2022	4T22/4T21 (en %)
<b>MONNAIE AU SENS LARGE</b>						
<b>Circulation fiduciaire</b>	<b>1 034,66</b>	<b>1 182,04</b>	<b>1 235,54</b>	<b>1 105,12</b>	<b>1 206,60</b>	<b>16,6</b>
Dépôts transférables	2 030,06	1 954,12	2 007,82	1 987,33	2 273,50	12,0
<b>M1</b>	<b>3 064,72</b>	<b>3 136,16</b>	<b>3 243,36</b>	<b>3 092,45</b>	<b>3 480,10</b>	<b>13,6</b>
Autres dépôts inclus dans la masse monétaire (1)	1 216,80	1 291,30	1 339,06	1 284,02	1 303,00	7,1
<b>MASSE MONETAIRE (M2)</b>	<b>4 281,52</b>	<b>4 427,46</b>	<b>4 582,43</b>	<b>4 376,48</b>	<b>4 783,10</b>	<b>11,7</b>
<b>CONTREPARTIES DE LA MASSE MONETAIRE</b>						
<b>Actifs extérieurs nets</b>	<b>932,71</b>	<b>973,77</b>	<b>940,29</b>	<b>142,02</b>	<b>513,80</b>	<b>-44,9</b>
BCEAO	486,73	494,34	484,56	-56,55	8,50	-98,3
Banques	445,98	479,43	455,73	198,56	505,40	13,3
<b>Créances intérieures</b>	<b>3 981,05</b>	<b>4 077,48</b>	<b>4 303,29</b>	<b>5 116,09</b>	<b>5 085,70</b>	<b>27,7</b>
Créances nettes sur l'Administration Centrale	750,34	843,61	877,08	1 412,26	1 339,70	78,5
BCEAO	377,97	418,42	408,17	396,51	435,00	15,1
Banques	372,36	425,19	468,91	1 015,75	904,70	143,0
Créances sur les autres secteurs	3 230,72	3 233,87	3 426,21	3 703,83	3 746,00	15,9
BCEAO	4,64	4,44	4,32	4,22	4,20	-9,4
Banques	3 226,08	3 229,43	3 421,88	3 699,61	3 741,80	16,0
<b>Passifs à caractère non monétaire (2)</b>	<b>769,22</b>	<b>741,04</b>	<b>783,53</b>	<b>811,15</b>	<b>896,10</b>	<b>16,5</b>
<b>Autres postes nets (3)</b>	<b>-136,99</b>	<b>-117,25</b>	<b>-122,38</b>	<b>70,48</b>	<b>-79,60</b>	<b>-41,9</b>
<b>TOTAL DES CONTREPARTIES DE M2 (4)</b>	<b>4 281,52</b>	<b>4 427,46</b>	<b>4 582,43</b>	<b>4 376,48</b>	<b>4 783,10</b>	<b>11,7</b>

Source : BCEAO.

<b>Tableau 2.6 NIGER- Situation monétaire intégrée</b>						
<b>(Encours en fin de période, en milliards de FCFA, sauf indication contraire)</b>						
	4T2021	1T2022	2T2022	3T2022	4T2022	4T22/4T21 (en %)
<b>MONNAIE AU SENS LARGE</b>						
<b>Circulation fiduciaire</b>	<b>542,32</b>	<b>556,91</b>	<b>615,63</b>	<b>621,14</b>	<b>655,20</b>	<b>20,8</b>
Dépôts transférables	725,15	700,82	744,26	742,34	825,90	13,9
<b>M1</b>	<b>1 267,47</b>	<b>1 257,73</b>	<b>1 359,89</b>	<b>1 363,48</b>	<b>1 481,10</b>	<b>16,9</b>
Autres dépôts inclus dans la masse monétaire (1)	381,93	387,41	370,87	380,30	381,10	-0,2
<b>MASSE MONETAIRE (M2)</b>	<b>1 649,40</b>	<b>1 645,14</b>	<b>1 730,76</b>	<b>1 743,78</b>	<b>1 862,10</b>	<b>12,9</b>
<b>CONTREPARTIES DE LA MASSE MONETAIRE</b>						
<b>Actifs extérieurs nets</b>	<b>686,51</b>	<b>529,24</b>	<b>635,18</b>	<b>457,37</b>	<b>699,40</b>	<b>1,9</b>
BCEAO	404,80	310,02	364,74	175,07	368,10	-9,1
Banques	281,72	219,23	270,44	282,30	331,30	17,6
<b>Créances intérieures</b>	<b>1 351,55</b>	<b>1 457,90</b>	<b>1 459,49</b>	<b>1 650,19</b>	<b>1 583,20</b>	<b>17,1</b>
Créances nettes sur l'Administration Centrale	145,79	227,83	216,65	352,77	225,50	54,7
BCEAO	-14,85	33,67	47,44	176,84	70,00	-571,4
Banques	160,64	194,15	169,21	175,93	155,50	-3,2
Créances sur les autres secteurs	1 205,76	1 230,07	1 242,84	1 297,43	1 357,70	12,6
BCEAO	4,04	3,92	3,95	3,81	3,60	-10,8
Banques	1 201,72	1 226,15	1 238,89	1 293,62	1 354,00	12,7
<b>Passifs à caractère non monétaire (2)</b>	<b>320,39</b>	<b>335,11</b>	<b>334,67</b>	<b>361,34</b>	<b>381,60</b>	<b>19,1</b>
<b>Autres postes nets (3)</b>	<b>68,27</b>	<b>6,88</b>	<b>29,24</b>	<b>2,44</b>	<b>38,90</b>	<b>-43,0</b>
<b>TOTAL DES CONTREPARTIES DE M2 (4)</b>	<b>1 649,40</b>	<b>1 645,14</b>	<b>1 730,76</b>	<b>1 743,78</b>	<b>1 862,10</b>	<b>12,9</b>

Source : BCEAO.

- (1) Dépôts à terme et comptes d'épargne à régime spéciale ouverts auprès des banques, dépôts rémunérés ouverts dans livres de la Banque Centrale  
(2) Composés des actions et autres participations dans les institutions de dépôts et de leurs engagements non monétaires envers les autres secteurs.  
(3) Composé des ajustements de consolidation et de la balance nette des actifs non classifiés notamment les éléments divers et les actifs non financiers  
(4) Total des contreparties = Actifs extérieurs nets + Créances intérieures - Passifs à caractère non monétaire - Autres postes nets

<b>Tableau 2.7 SENEGAL- Situation monétaire intégrée</b>						
<b>(Encours en fin de période, en milliards de FCFA, sauf indication contraire)</b>						
	4T2021	1T2022	2T2022	3T2022	4T2022	4T22/4T21 (en %)
<b>MONNAIE AU SENS LARGE</b>						
<b>Circulation fiduciaire</b>	<b>1 961,31</b>	<b>1 831,42</b>	<b>2 017,00</b>	<b>2 074,34</b>	<b>2 144,00</b>	<b>9,3</b>
Dépôts transférables	3 319,79	3 714,70	4 051,36	4 015,55	4 465,60	34,5
<b>M1</b>	<b>5 281,11</b>	<b>5 546,12</b>	<b>6 068,36</b>	<b>6 089,88</b>	<b>6 609,60</b>	<b>25,2</b>
Autres dépôts inclus dans la masse monétaire (1)	2 040,07	2 231,05	2 325,22	2 356,03	2 356,50	15,5
<b>MASSE MONETAIRE (M2)</b>	<b>7 321,17</b>	<b>7 777,17</b>	<b>8 393,58</b>	<b>8 445,91</b>	<b>8 966,00</b>	<b>22,5</b>
<b>CONTREPARTIES DE LA MASSE MONETAIRE</b>						
<b>Actifs extérieurs nets</b>	<b>1 995,75</b>	<b>2 289,62</b>	<b>2 513,48</b>	<b>1 791,11</b>	<b>1 960,30</b>	<b>-1,8</b>
BCEAO	1 451,42	1 451,53	1 638,19	930,31	1 100,70	-24,2
Banques	544,33	838,10	875,30	860,80	859,60	57,9
<b>Créances intérieures</b>	<b>6 755,53</b>	<b>7 306,79</b>	<b>7 317,89</b>	<b>8 016,80</b>	<b>8 948,20</b>	<b>32,5</b>
Créances nettes sur l'Administration Centrale	1 812,16	2 032,64	1 879,61	2 225,76	2 811,70	55,2
BCEAO	323,04	440,07	377,99	651,89	733,70	127,1
Banques	1 489,12	1 592,57	1 501,63	1 573,87	2 078,10	39,6
Créances sur les autres secteurs	4 943,37	5 274,15	5 438,27	5 791,04	6 136,40	24,1
BCEAO	4,18	4,08	4,12	4,02	4,00	-4,4
Banques	4 939,19	5 270,07	5 434,16	5 787,02	6 132,40	24,2
<b>Passifs à caractère non monétaire (2)</b>	<b>1 294,48</b>	<b>1 503,74</b>	<b>1 512,53</b>	<b>1 543,92</b>	<b>1 814,40</b>	<b>40,2</b>
<b>Autres postes nets (3)</b>	<b>135,63</b>	<b>315,50</b>	<b>-74,74</b>	<b>-181,92</b>	<b>128,00</b>	<b>-5,6</b>
<b>TOTAL DES CONTREPARTIES DE M2 (4)</b>	<b>7 321,17</b>	<b>7 777,17</b>	<b>8 393,58</b>	<b>8 445,91</b>	<b>8 966,00</b>	<b>22,5</b>

Source : BCEAO.

<b>Tableau 2.8 TOGO- Situation monétaire intégrée</b>						
<b>(Encours en fin de période, en milliards de FCFA, sauf indication contraire)</b>						
	4T2021	1T2022	2T2022	3T2022	4T2022	4T22/4T21 (en %)
<b>MONNAIE AU SENS LARGE</b>						
<b>Circulation fiduciaire</b>	<b>319,85</b>	<b>318,26</b>	<b>321,75</b>	<b>291,67</b>	<b>370,40</b>	<b>15,8</b>
Dépôts transférables	923,35	1 052,49	1 071,72	1 063,34	1 173,60	27,1
<b>M1</b>	<b>1 243,21</b>	<b>1 370,75</b>	<b>1 393,46</b>	<b>1 355,01</b>	<b>1 543,90</b>	<b>24,2</b>
Autres dépôts inclus dans la masse monétaire (1)	1 013,13	1 044,48	1 094,23	1 104,84	1 058,80	4,5
<b>MASSE MONETAIRE (M2)</b>	<b>2 256,34</b>	<b>2 415,23</b>	<b>2 487,69</b>	<b>2 459,85</b>	<b>2 602,70</b>	<b>15,4</b>
<b>CONTREPARTIES DE LA MASSE MONETAIRE</b>						
<b>Actifs extérieurs nets</b>	<b>1 090,91</b>	<b>1 215,41</b>	<b>1 309,64</b>	<b>1 077,26</b>	<b>1 077,60</b>	<b>-1,2</b>
BCEAO	-28,79	-61,61	-66,22	-422,10	-410,20	1324,7
Banques	1 119,70	1 277,02	1 375,85	1 499,36	1 487,80	32,9
<b>Créances intérieures</b>	<b>1 432,40</b>	<b>1 485,30</b>	<b>1 421,55</b>	<b>1 667,74</b>	<b>1 848,00</b>	<b>29,0</b>
Créances nettes sur l'Administration Centrale	7,37	65,13	4,55	126,22	184,50	2405,0
BCEAO	68,50	169,09	95,73	252,54	257,70	276,2
Banques	-61,14	-103,96	-91,19	-126,33	-73,20	19,7
Créances sur les autres secteurs	1 425,04	1 420,18	1 417,00	1 541,52	1 663,50	16,7
BCEAO	14,33	14,10	19,46	22,24	27,20	89,8
Banques	1 410,71	1 406,07	1 397,54	1 519,28	1 636,40	16,0
<b>Passifs à caractère non monétaire (2)</b>	<b>287,92</b>	<b>311,85</b>	<b>339,13</b>	<b>344,44</b>	<b>363,30</b>	<b>26,2</b>
<b>Autres postes nets (3)</b>	<b>-20,95</b>	<b>-26,36</b>	<b>-95,63</b>	<b>-59,29</b>	<b>-40,40</b>	<b>92,9</b>
<b>TOTAL DES CONTREPARTIES DE M2 (4)</b>	<b>2 256,34</b>	<b>2 415,23</b>	<b>2 487,69</b>	<b>2 459,85</b>	<b>2 602,70</b>	<b>15,4</b>

Source : BCEAO.

- (1) Dépôts à terme et comptes d'épargne à régime spéciale ouverts auprès des banques, dépôts rémunérés ouverts dans livres de la Banque Centrale  
(2) Composés des actions et autres participations dans les institutions de dépôts et de leurs engagements non monétaires envers les autres secteurs.  
(3) Composé des ajustements de consolidation et de la balance nette des actifs non classifiés notamment les éléments divers et les actifs non financiers  
(4) Total des contreparties = Actifs extérieurs nets + Créances intérieures - Passifs à caractère non monétaire - Autres postes nets

**Tableau 2.9 UEMOA- Situation monétaire intégrée**  
(Encours en fin de période, en milliards de FCFA, sauf indication contraire)

	4T2021	1T2022	2T2022	3T2022	4T2022	4T22/4T21 (en %)
<b>MONNAIE AU SENS LARGE</b>						
<b>Circulation fiduciaire</b>	<b>9 431,44</b>	<b>9 622,51</b>	<b>9 815,77</b>	<b>9 302,83</b>	<b>10 337,95</b>	<b>9,6</b>
Dépôts transférables	19 174,89	19 289,68	19 991,40	20 176,37	22 370,06	16,7
<b>M1</b>	<b>28 606,34</b>	<b>28 912,19</b>	<b>29 807,17</b>	<b>29 479,20</b>	<b>32 708,02</b>	<b>14,3</b>
Autres dépôts inclus dans la masse monétaire (1)	12 860,64	13 173,46	13 454,86	13 635,61	13 453,82	4,6
<b>MASSE MONETAIRE (M2)</b>	<b>41 466,98</b>	<b>42 085,65</b>	<b>43 262,03</b>	<b>43 114,81</b>	<b>46 161,84</b>	<b>11,3</b>
<b>CONTREPARTIES DE LA MASSE MONETAIRE</b>						
<b>Actifs extérieurs nets</b>	<b>7 746,55</b>	<b>7 086,43</b>	<b>6 578,88</b>	<b>4 070,42</b>	<b>4 457,99</b>	<b>-42,5</b>
BCEAO	8 878,36	8 185,39	7 756,99	5 463,97	5 814,27	-34,5
Banques	-1 131,82	-1 098,96	-1 178,11	-1 393,56	-1 356,28	19,8
<b>Créances intérieures</b>	<b>43 080,28</b>	<b>44 942,13</b>	<b>46 165,61</b>	<b>48 361,25</b>	<b>51 760,03</b>	<b>20,1</b>
Créances nettes sur l'Administration Centrale	15 651,07	17 037,90	17 708,67	18 734,73	20 379,99	30,2
BCEAO	2 336,03	2 766,42	2 402,77	2 635,13	3 128,99	33,9
Banques	13 315,05	14 271,48	15 305,90	16 099,60	17 251,00	29,6
Créances sur les autres secteurs	27 429,20	27 904,23	28 456,95	29 626,52	31 380,04	14,4
BCEAO	566,97	576,58	584,21	590,93	607,46	7,1
Banques	26 862,24	27 327,66	27 872,74	29 035,59	30 772,58	14,6
<b>Passifs à caractère non monétaire (2)</b>	<b>10 452,08</b>	<b>11 103,97</b>	<b>10 700,46</b>	<b>11 240,44</b>	<b>10 327,22</b>	<b>-1,2</b>
<b>Autres postes nets (3)</b>	<b>-1 092,23</b>	<b>-1 161,06</b>	<b>-1 217,99</b>	<b>-1 923,59</b>	<b>-271,03</b>	<b>-75,2</b>
<b>TOTAL DES CONTREPARTIES DE M2 (4)</b>	<b>41 466,98</b>	<b>42 085,65</b>	<b>43 262,03</b>	<b>43 114,81</b>	<b>46 161,84</b>	<b>11,3</b>

Source : BCEAO.

(1) Dépôts à terme et comptes d'épargne à régime spéciale ouverts auprès des banques, dépôts rémunérés ouverts dans livres de la Banque Centrale

(2) Composés des actions et autres participations dans les institutions de dépôts et de leurs engagements non monétaires envers les autres secteurs.

(3) Composé des ajustements de consolidation et de la balance nette des actifs non classifiés notamment les éléments divers et les actifs non financiers

(4) Total des contreparties = Actifs extérieurs nets + Créances intérieures - Passifs à caractère non monétaire - Autres postes nets

**Graphique 2.1 Evolution de la masse monétaire et des créances intérieures dans l'UEMOA**  
(Glissements annuels en %)

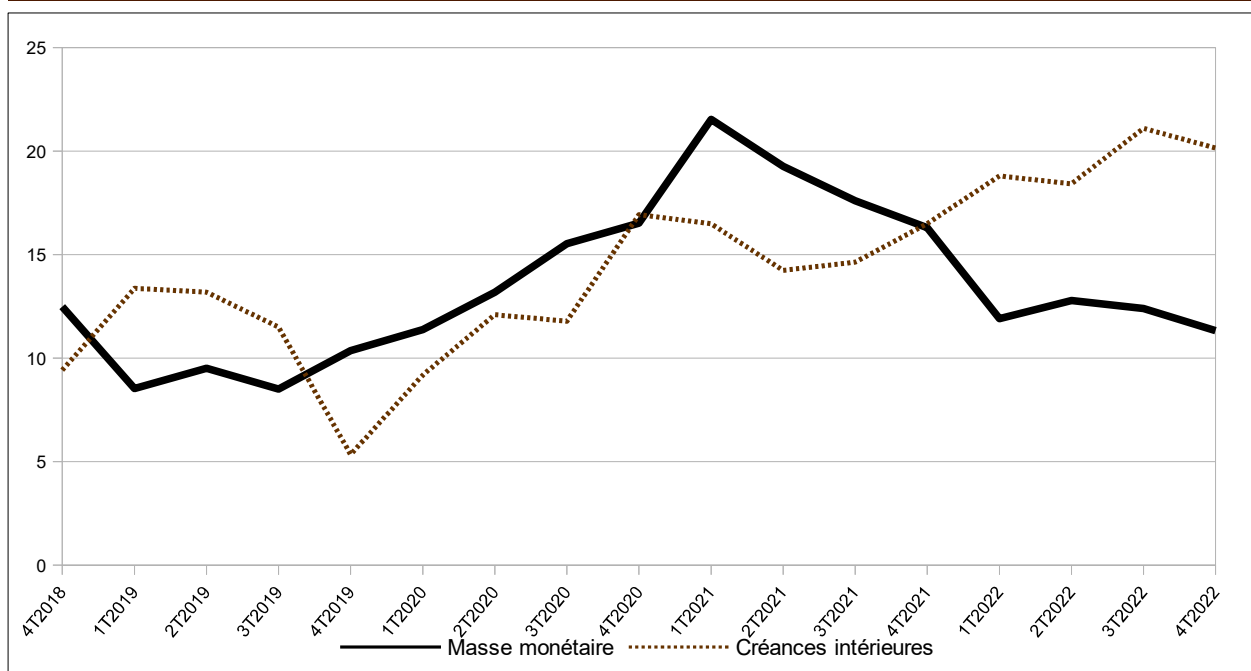

Source : BCEAO.

### 3. CONDITIONS DE BANQUE

**Tableau 3.1 Taux d'intérêt débiteurs des crédits bancaires**  
(valeur moyenne sur la période en pourcentage)

		Bénin	Burkina	Côte d'Ivoire	Guinée-Bissau	Mali	Niger	Sénégal	Togo	UEMOA
2019		7,31	7,27	6,34	8,48	7,69	9,39	5,81	7,69	6,68
2020		7,16	6,86	6,47	8,42	7,85	8,48	5,78	7,58	6,62
2021		6,94	6,75	5,73	8,85	7,54	8,26	5,70	7,44	6,31
2022		7,08	7,15	6,00	9,02	7,48	8,41	5,71	7,17	6,48
2021	T4	6,97	6,81	5,28	9,36	7,53	8,24	5,72	7,71	6,23
2022	T1	6,78	6,90	5,75	8,15	7,71	8,34	5,52	6,92	6,27
	T2	6,98	7,05	5,83	9,62	7,32	8,68	5,66	7,24	6,35
	T3	7,44	7,22	6,08	9,02	7,42	8,31	5,79	7,40	6,54
	T4	7,13	7,41	6,33	8,84	7,56	8,39	5,82	7,22	6,70
<i>Variation par rapport au trimestre précédent (en point de pourcentage)</i>										
2022	T4	-0,31	0,19	0,26	-0,18	0,14	0,08	0,03	-0,18	0,15
<i>Variation par rapport au même trimestre de l'année précédente (en point de pourcentage)</i>										
2022	T4	0,17	0,60	1,05	-0,52	0,03	0,15	0,09	-0,49	0,47

Source : BCEAO.

**Tableau 3.2 Taux d'intérêt moyens sur les nouveaux dépôts bancaires**  
(valeur moyenne sur la période en pourcentage)

		Bénin	Burkina	Côte d'Ivoire	Guinée-Bissau	Mali	Niger	Sénégal	Togo	UEMOA
2019		5,35	5,87	4,82	4,61	5,00	5,82	5,39	5,57	5,34
2020		5,54	5,63	4,61	4,59	4,73	5,66	4,64	5,63	5,10
2021		5,41	5,62	4,71	5,57	4,99	5,51	4,86	5,74	5,12
2022		5,23	5,18	4,72	5,10	5,01	5,95	5,28	5,58	5,18
2021	T4	5,41	5,64	4,74	4,60	4,87	5,94	5,80	5,62	5,33
2022	T1	5,46	5,80	4,52	4,19	4,87	5,85	5,34	5,61	5,23
	T2	5,16	5,66	4,64	4,16	5,18	6,13	5,04	5,65	5,15
	T3	5,23	5,09	4,82	5,75	5,02	5,93	5,19	5,63	5,14
	T4	5,04	5,07	4,96	5,07	5,05	5,84	5,58	5,40	5,19
<i>Variation par rapport au trimestre précédent (en point de pourcentage)</i>										
2022	T4	-0,19	-0,03	0,13	-0,67	0,02	-0,09	0,39	-0,23	0,05
<i>Variation par rapport au même trimestre de l'année précédente (en point de pourcentage)</i>										
2022	T4	-0,37	-0,58	0,22	0,48	0,17	-0,10	-0,22	-0,22	-0,14

Source : BCEAO.

**Graphique 3.1 Evolution des conditions de banque dans l'UEMOA**  
(en pourcentage)

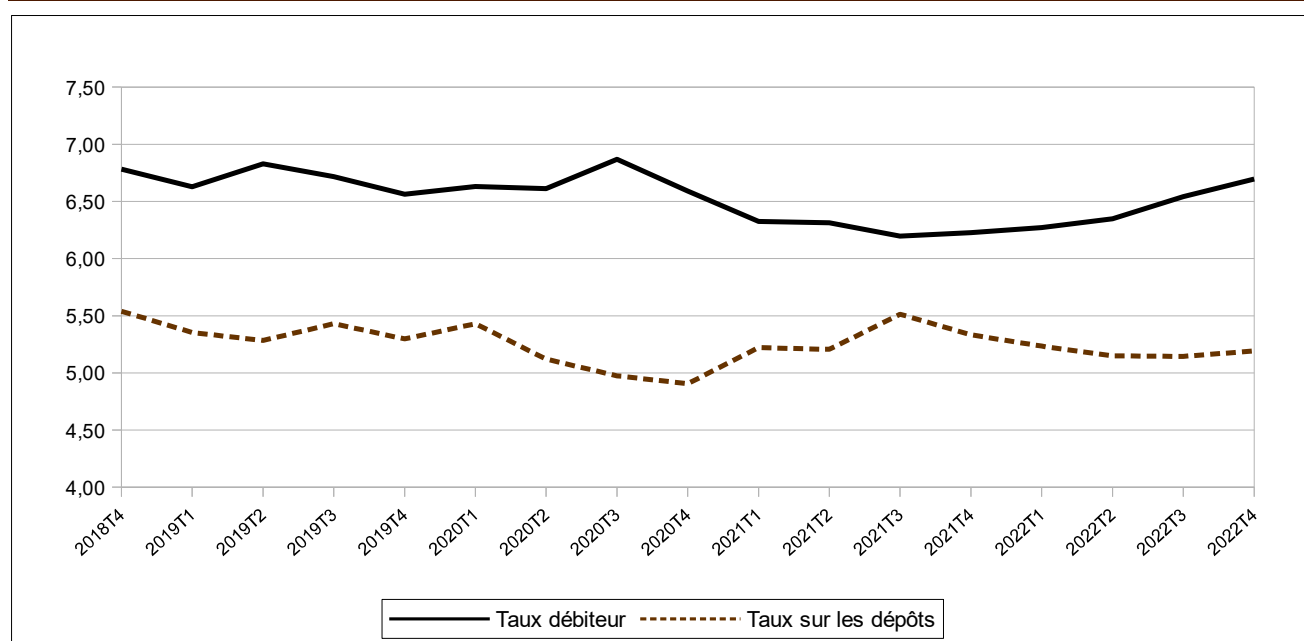

Source : BCEAO

**Tableau 3.3 UEMOA - Taux d'intérêt débiteurs des crédits bancaires par catégorie de clientèle**  
(valeur moyenne sur la période en pourcentage)

		Etat et organismes assimilés	Particuliers	Clientèle financière	Sociétés d'Etat et établissements publics à caractère industriel et commercial	Assurances et Caisses de retraite	Entreprises privées du secteur productif
2019		6,00	7,63	7,42	5,36	7,61	6,39
2020		5,90	7,29	7,32	5,42	7,22	6,31
2021		4,82	7,40	6,16	5,38	6,31	6,13
2022		5,30	8,09	5,68	6,15	5,59	6,20
2021	T4	4,92	7,73	6,08	6,10	6,42	6,06
2022	T1	4,99	8,04	7,05	6,18	4,76	5,90
	T2	4,70	8,06	4,70	5,77	6,40	6,15
	T3	5,63	8,07	4,88	6,06	7,20	6,17
	T4	5,90	8,20	7,72	6,59	4,81	6,44
<i>Variation par rapport au trimestre précédent (en point de pourcentage)</i>							
2022	T4	0,27	0,13	2,84	0,53	-2,39	0,27
<i>Variation par rapport au même trimestre de l'année précédente (en point de pourcentage)</i>							
2022	T4	0,98	0,46	1,63	0,49	-1,61	0,38

Source : BCEAO.

**Tableau 3.4 UEMOA - Taux d'intérêt débiteurs des crédits bancaires par objet économique**  
(valeur moyenne sur la période en pourcentage)

		Habitation	Exportation	Équipement	Consommation	Trésorerie	Autres
2019		7,37	6,84	7,39	7,66	6,23	7,04
2020		7,15	8,03	7,45	7,22	6,18	6,82
2021		6,85	7,11	6,86	7,10	5,72	6,39
2022		6,58	7,11	6,97	7,58	5,93	6,68
2021	T4	6,95	6,93	7,00	7,12	5,52	6,23
2022	T1	6,33	7,54	7,07	7,46	5,64	6,50
	T2	6,66	6,56	6,97	7,59	5,74	6,52
	T3	6,34	7,51	6,85	7,48	6,03	6,82
	T4	7,21	6,83	7,00	7,79	6,25	6,81
<i>Variation par rapport au trimestre précédent (en point de pourcentage)</i>							
2022	T4	0,87	-0,68	0,15	0,31	0,21	-0,01
<i>Variation par rapport au même trimestre de l'année précédente (en point de pourcentage)</i>							
2022	T4	0,26	-0,10	0,00	0,67	0,72	0,58

Source : BCEAO.

#### 4. FINANCES PUBLIQUES

**Tableau 4.1 UEMOA- Tableaux des opérations financières de l'Etat**  
(valeur en fin de période en milliards de FCFA)

		Recettes et dons		Dépenses					Solde	
		Recettes	Dons	Dépenses et prêt nets	Dépenses courantes	Dépenses en capital	Autres dépenses	prêts nets	Solde global base engagement (y compris dons)	Solde global base caisse (y compris dons)
2018		12 225,7	1 447,0	16 430,8	10 491,8	5 454,9	498,7	-14,5	-2 758,1	-2 923,4
2019		13 919,1	1 583,6	17 565,8	11 580,3	5 281,0	737,9	-33,4	-2 063,1	-2 283,4
2020		14 051,1	1 772,8	21 001,4	13 395,0	6 700,3	873,5	31,4	-5 177,5	-4 976,8
2021		16 155,1	1 459,3	23 059,1	14 493,7	7 506,4	1 022,5	36,5	-5 444,7	-5 300,1
2021	T1	3 404,3	127,5	4 564,4	3 114,4	1 303,6	142,7	-1,8	-1 032,6	-1 244,9
	T2	6 767,4	517,8	9 412,7	6 495,8	2 535,4	387,7	-6,2	-2 127,5	-2 291,6
	T3	11 717,2	548,2	15 529,6	10 488,3	4 357,9	690,7	-7,2	-288,9	12 265,4
	T4	16 104,5	1 503,2	23 140,6	14 499,4	7 582,0	1 022,5	36,6	-7 036,0	-6 847,4
2022	T1	3 944,5	92,8	5 560,0	3 639,5	1 616,8	278,0	25,7	-1 522,7	-
	T2	8 516,9	623,2	11 360,8	7 496,4	3 414,2	463,4	-13,2	-2 220,7	-
	T3	-	-	-	-	-	-	-	-	-

Sources : Services officiels et BCEAO.

**Tableau 4.2 BENIN - Tableaux des opérations financières de l'Etat**  
(valeur en fin de période en milliards de FCFA)

		Recettes et dons		Dépenses					Solde	
		Recettes	Dons	Dépenses et prêt nets	Dépenses courantes	Dépenses en capital	Autres dépenses	prêts nets	Solde global base engagement (y compris dons)	Solde global base caisse (y compris dons)
2018		1 028,5	47,2	1 305,9	857,8	445,6	0,0	2,5	-230,2	-230,6
2019		1 088,0	97,7	1 227,3	900,8	330,4	0,0	-3,9	-41,6	-48,9
2020		1 142,1	154,2	1 719,9	1 095,6	622,4	0,0	1,8	-423,6	-374,9
2021		1 295,7	92,0	1 949,4	1 145,1	802,6	0,0	1,7	-561,7	-546,5
2021	T1	297,0	0,0	396,9	277,2	119,7	0,0	0,0	-99,9	-104,0
	T2	565,9	27,2	741,9	498,4	243,6	0,0	0,0	-148,9	-148,9
	T3	925,8	36,7	1 360,8	823,6	535,7	0,0	1,5	-17,6	962,5
	T4	1 295,7	92,0	1 949,4	1 145,1	802,6	0,0	1,7	-653,7	-638,5
2022	T1	336,0	10,8	497,8	279,8	218,8	0,0	-0,8	-151,0	-
	T2	720,7	34,9	1 056,1	566,2	492,3	0,0	-2,5	-300,5	-
	T3	-	-	-	-	-	-	-	-	-

Sources : Services officiels et BCEAO.

**Tableau 4.3 BURKINA - Tableaux des opérations financières de l'Etat**  
(valeur en fin de période en milliards de FCFA)

		Recettes et dons		Dépenses					Solde	
		Recettes	Dons	Dépenses et prêt nets	Dépenses courantes	Dépenses en capital	Autres dépenses	prêts nets	Solde global base engagement (y compris dons)	Solde global base caisse (y compris dons)
2018		1 530,9	215,1	2 127,6	1 383,4	754,3	0,0	-10,1	-381,7	-456,4
2019		1 747,7	134,3	2 177,4	1 644,5	556,8	0,0	-23,8	-295,5	-298,0
2020		1 659,4	316,0	2 500,0	1 724,3	780,0	0,0	-4,4	-524,6	-532,8
2021		1 928,9	260,2	2 830,1	1 902,0	928,1	0,0	0,0	-641,0	-633,2
2021	T1	432,3	63,1	612,2	420,0	192,3	0,7	-0,8	-116,8	-210,8
	T2	905,5	130,4	1 253,0	908,8	348,8	0,0	-4,5	-217,1	-348,2
	T3	1 364,7	150,4	2 093,9	1 488,3	610,7	0,0	-5,1	-43,9	1 515,1
	T4	1 928,9	260,2	2 830,1	1 902,0	928,1	0,0	0,0	-901,2	-893,4
2022	T1	466,5	6,8	551,4	437,9	100,7	0,0	12,8	-78,1	-
	T2	1 056,4	105,0	1 359,3	984,3	383,5	0,0	-8,5	-197,9	-
	T3	1 654,6	206,9	2 271,2	1 597,8	681,6	0,0	-8,3	-409,7	-

Sources : Services officiels et BCEAO.

**Tableau 4.4 COTE D'IVOIRE- Tableaux des opérations financières de l'Etat**  
(valeur en fin de période en milliards de FCFA)

		Recettes et dons		Dépenses					Solde	
		Recettes	Dons	Dépenses et prêt nets	Dépenses courantes	Dépenses en capital	Autres dépenses	prêts nets	Solde global base engagement (y compris dons)	Solde global base caisse (y compris dons)
2018		4 517,9	246,2	0,0	0,0	0,0	0,0	302,4	-1 190,4	-1 243,5
2019		4 883,5	274,9	0,0	0,0	0,0	0,0	294,8	-1 060,4	-1 071,5
2020		5 095,9	193,3	0,0	0,0	0,0	0,0	392,2	-2 159,1	-2 159,1
2021		5 955,6	184,6	8 102,0	5 439,2	2 203,4	459,5	0,0	-1 961,8	-1 961,8
2021	T1	1 270,9	16,3	1 367,7	1 002,0	365,7	0,0	0,0	-80,5	-80,5
	T2	2 222,3	143,0	3 105,4	1 932,8	878,9	293,7	0,0	-740,1	-740,1
	T3	4 457,3	54,0	5 268,7	3 760,2	1 236,5	272,1	0,0	0,0	4 511,3
	T4	5 955,6	184,6	8 102,0	5 439,2	2 203,4	459,5	0,0	-2 146,4	-2 146,4
2022	T1	1 481,2	4,0	1 751,6	1 276,6	379,3	95,8	0,0	-266,4	-
	T2	3 164,9	108,6	3 753,5	2 687,3	913,6	152,6	0,0	-480,0	-
	T3	4 613,0	131,6	5 937,2	4 056,0	1 639,2	242,0	0,0	-1 192,5	-

Sources : Services officiels et BCEAO.

**Tableau 4.5 GUINEE-BISSAU- Tableaux des opérations financières de l'Etat**  
(valeur en fin de période en milliards de FCFA)

		Recettes et dons		Dépenses					Solde	
		Recettes	Dons	Dépenses et prêt nets	Dépenses courantes	Dépenses en capital	Autres dépenses	prêts nets	Solde global base engagement (y compris dons)	Solde global base caisse (y compris dons)
2018		98,3	30,3	166,2	105,5	60,7	0,0	0,0	-37,6	-37,2
2019		105,6	24,5	161,8	123,6	38,2	0,0	0,0	-31,7	-32,3
2020		99,8	33,0	213,8	147,8	66,0	0,0	0,0	-81,1	-94,5
2021		108,2	36,4	219,6	155,0	64,6	0,0	0,0	-75,1	-84,2
2021	T1	18,1	8,9	44,5	32,2	12,3	0,0	0,0	-17,5	-20,2
	T2	51,4	4,6	93,9	74,9	18,2	0,9	0,0	-37,9	-44,0
	T3	83,7	21,8	156,3	116,5	38,6	1,2	0,0	4,2	105,5
	T4	108,2	36,4	219,6	155,0	64,6	0,0	0,0	-111,5	-120,6
2022	T1	26,6	2,2	36,4	31,1	5,2	0,1	0,0	-7,6	-
	T2	65,8	11,1	109,2	85,8	23,4	0,0	0,0	-32,3	-
	T3	-	-	-	-	-	-	-	-	-

Sources : Services officiels et BCEAO.

**Tableau 4.6 MALI- Tableaux des opérations financières de l'Etat**  
(valeur en fin de période en milliards de FCFA)

		Recettes et dons		Dépenses					Solde	
		Recettes	Dons	Dépenses et prêt nets	Dépenses courantes	Dépenses en capital	Autres dépenses	prêts nets	Solde global base engagement (y compris dons)	Solde global base caisse (y compris dons)
2018		1 358,8	117,1	1 925,5	1 140,5	614,7	177,3	-6,9	-449,6	-368,1
2019		1 982,0	191,3	2 343,9	1 280,6	658,0	411,1	-5,8	-170,6	-260,6
2020		1 958,8	113,4	2 625,3	1 569,7	613,8	448,8	-7,0	-553,1	-402,0
2021		2 281,2	66,4	2 868,4	1 686,8	642,2	544,5	-5,1	-520,8	-398,9
2021	T1	507,4	10,1	614,1	349,5	123,5	142,0	-1,0	-96,6	-178,4
	T2	986,5	58,3	1 130,3	785,3	260,0	86,7	-1,7	-85,5	-85,5
	T3	1 704,1	17,4	1 778,7	1 095,3	282,3	404,6	-3,6	-150,8	1 721,6
	T4	2 281,2	66,4	2 868,4	1 686,8	642,2	544,5	-5,1	-587,2	-465,3
2022	T1	482,1	7,5	603,8	355,9	69,2	179,9	-1,3	-114,2	-
	T2	1 022,9	10,6	1 253,2	784,8	166,1	304,6	-2,3	-219,8	-
	T3	1 752,0	5,4	2 158,1	1 229,2	424,8	506,9	-2,8	-400,8	-

Sources : Services officiels et BCEAO.

**Tableau 4.7 NIGER- Tableaux des opérations financières de l'Etat**  
(valeur en fin de période en milliards de FCFA)

		Recettes et dons		Dépenses					Solde	
		Recettes	Dons	Dépenses et prêt nets	Dépenses courantes	Dépenses en capital	Autres dépenses	prêts nets	Solde global base engagement (y compris dons)	Solde global base caisse (y compris dons)
2018		862,3	428,9	1 505,4	688,0	798,3	19,1	0,0	-214,2	-268,5
2019		848,5	514,0	1 631,8	691,4	908,4	32,0	0,0	-269,3	-272,2
2020		852,4	536,0	1 810,5	779,6	956,2	32,4	41,1	-422,2	-399,2
2021		896,9	605,1	2 006,7	868,8	1 079,3	18,6	40,0	-504,6	-451,8
2021 T1		217,6	13,1	322,5	211,0	106,0	0,0	0,0	-91,8	-125,6
2021 T2		480,3	82,2	752,9	425,5	320,9	6,5	0,0	-190,4	-217,3
2021 T3		666,3	147,4	1 049,1	618,3	417,9	12,9	0,0	-43,1	813,7
2021 T4		896,9	605,1	2 006,6	868,8	1 079,3	18,5	40,0	-1 109,8	-1 056,9
2022 T1		254,8	36,0	393,4	217,1	159,1	2,2	15,0	-102,6	-
2022 T2		487,9	195,5	879,5	439,0	434,3	6,2	0,0	-196,1	-
2022 T3		732,4	213,4	1 299,8	703,6	589,0	7,2	0,0	-354,0	-

Sources : Services officiels et BCEAO.

**Tableau 4.8 SENEGAL- Tableaux des opérations financières de l'Etat**  
(valeur en fin de période en milliards de FCFA)

		Recettes et dons		Dépenses					Solde	
		Recettes	Dons	Dépenses et prêt nets	Dépenses courantes	Dépenses en capital	Autres dépenses	prêts nets	Solde global base engagement (y compris dons)	Solde global base caisse (y compris dons)
2018		2 169,0	256,4	2 902,9	1 870,7	1 032,3	0,0	0,0	-477,5	-477,5
2019		2 564,5	224,6	3 326,2	2 165,9	1 160,2	0,0	0,0	-537,1	-537,1
2020		2 518,2	324,5	3 745,7	2 428,1	1 317,6	0,0	0,0	-902,9	-902,9
2021		2 848,8	130,6	3 943,4	2 537,2	1 406,3	0,0	0,0	-964,1	-964,1
2021 T1		486,9	10,4	1 011,1	639,1	372,0	0,0	0,0	-513,8	-513,8
2021 T2		1 230,7	48,2	1 895,4	1 525,6	369,8	0,0	0,0	-616,5	-616,5
2021 T3		1 912,9	70,6	3 060,3	1 979,8	1 080,5	0,0	0,0	0,0	1 983,5
2021 T4		2 848,8	130,6	3 943,4	2 537,2	1 406,3	0,0	0,0	-1 094,7	-1 094,7
2022 T1		693,0	9,6	1 441,9	815,8	626,0	0,0	0,0	-739,3	-
2022 T2		1 559,6	84,7	2 415,8	1 555,2	860,6	0,0	0,0	-771,4	-
2022 T3		2 382,8	131,6	3 473,8	2 286,6	1 187,2	0,0	0,0	-959,4	-

Sources : Services officiels et BCEAO.

**Tableau 4.9 TOGO- Tableaux des opérations financières de l'Etat**  
(valeur en fin de période en milliards de FCFA)

		Recettes et dons		Dépenses					Solde	
		Recettes	Dons	Dépenses et prêt nets	Dépenses courantes	Dépenses en capital	Autres dépenses	prêts nets	Solde global base engagement (y compris dons)	Solde global base caisse (y compris dons)
2018		660,0	105,9	788,9	587,3	201,7	0,0	0,0	-23,0	-87,8
2019		699,3	122,4	753,6	623,7	129,7	0,0	0,1	68,1	-37,5
2020		724,6	102,5	1 131,3	737,2	394,2	0,0	-0,1	-304,2	-304,6
2021		839,9	84,0	1 139,5	759,7	379,8	0,0	-0,1	-215,6	-259,6
2021 T1		174,1	5,6	195,4	183,3	12,0	0,0	0,1	-15,7	-11,7
2021 T2		324,7	24,1	439,9	344,6	95,2	0,0	0,0	-91,1	-91,1
2021 T3		602,4	49,9	761,9	606,3	155,6	0,0	-0,1	-37,7	652,3
2021 T4		789,3	127,9	1 220,9	765,5	455,5	0,0	0,0	-431,6	652,3
2022 T1		204,2	15,9	283,7	225,2	58,5	0,0	0,0	-63,6	-
2022 T2		438,7	72,9	534,2	393,7	140,5	0,0	0,0	-22,7	-
2022 T3		-	-	-	-	-	-	-	-	-

Sources : Services officiels et BCEAO.



## 5. BONS DU TRESOR ET OBLIGATIONS

**Tableau 5.1 Taux des Bons du Trésor et des obligations par appel public à l'épargne  
(Taux en pourcentage, variations en points de pourcentage )**

		Bons du Trésor		Obligations par appels public à l'épargne	
		Taux (*)	Variation	Taux (*)	Variation
2021	T3	2,82	-0,46	5,67	-0,17
	T4	2,66	-0,16	5,23	-0,44
2022	T1	2,62	-0,04	5,22	-0,01
	T2	3,12	0,50	5,42	0,20
	T3	2,71	-0,42	5,78	0,37
	T4	3,38	0,67	5,80	0,01

Source : BCEAO.

(\*) : Taux moyen pondéré des titres émis au cours du trimestre, toutes échéances confondues.

**Tableau 5.2 Emission de Bons du Trésor  
(Titres émis au cours du trimestre sous revue)**

	Emetteur	Montant (Millions de FCFA)	Durée	Echéance finale	Taux d'intérêt
6 oct. 2022	- Bons du Trésor du Mali (simu	2 000	6 mois	05/04/23	3,64%
10 oct. 2022	- Bons du Trésor du Sénégal (S	16 754	6 mois	09/04/23	2,79%
20 oct. 2022	- Bons du Trésor du Mali (simu	3 000	6 mois	05/04/23	3,50%
21 oct. 2022	- Bons du Trésor du Niger (bor	38 500	12 mois	19/10/23	3,46%
7 nov. 2022	- Bons du Trésor du Sénégal (S	21 500	12 mois	05/11/23	3,37%
4 nov. 2022	- Bons du Trésor du Niger (bor	35 300	12 mois	02/11/23	3,45%
16 nov. 2022	- Bons du Trésor de la Guinée-	1 965	12 mois	14/11/23	3,44%
17 nov. 2022	- Bons du Trésor du Mali (simu	5 550	12 mois	15/11/23	3,45%
21 nov. 2022	- Bons du Trésor du Sénégal (S	30 500	12 mois	19/11/23	3,40%
26 nov. 2022	- Bons du Trésor du Sénégal (S	12 500	12 mois	26/11/23	3,41%
6 déc. 2022	- Bons du Trésor de Côte d'Ivo	7 000	4 mois	11/04/23	2,69%
6 déc. 2022	- Bons du Trésor de Côte d'Ivo	14 147	12 mois	04/12/23	3,42%
9 déc. 2022	- Bons du Trésor de la Guinée-	8 000	12 mois	14/11/23	3,46%
14 déc. 2022	- Bons du Trésor de Côte d'Ivo	27 500	12 mois	12/12/23	3,40%
15 déc. 2022	- Bons du Trésor du Mali (simu	5 000	12 mois	13/12/23	3,50%
21 déc. 2022	- Bons du Trésor de Côte d'Ivo	32 800	12 mois	04/12/23	3,49%
	<b>TOTAL</b>	<b>262 016</b>			

Source : BCEAO.

## 6. BOURSES DES VALEURS

**Tableau 6.1 Indices de la Bourse Régionale des Valeurs Mobilières (BRVM)**

(Indices en points : valeur en fin de période)

		BRVM 10		BRVM Composite	
		Niveau	variation en %	Niveau	variation en %
2021	juin	129,9	-0,7	160,1	2,4
	juil.	136,5	5,1	168,2	5,1
	août	139,0	1,8	176,3	4,8
	sept.	143,1	2,9	184,0	4,4
	oct.	148,4	3,8	194,9	6,0
	nov.	152,3	2,6	198,3	1,7
	déc.	153,5	0,8	202,3	2,0
	2022	janv.	155,6	1,4	204,2
févr.		171,0	9,9	219,6	7,5
mars		167,2	-2,2	219,3	-0,1
avr.		167,7	0,3	219,6	0,1
mai		164,6	-1,8	201,7	-8,2
juin		160,3	-2,6	207,7	3,0
juil.		164,7	2,7	209,9	1,1
août		164,4	-0,2	206,9	-1,4
sept.		163,6	-0,5	205,3	-0,7
oct.		161,4	-1,4	201,9	-1,7
nov.		158,5	-1,7	192,6	-4,6
déc.		165,6	4,4	203,2	5,5
<i>Variation en fin du trimestre sous revue par rapport au trimestre précédent (en %)</i>					
2022	T4	1,2		-1,0	
<i>Variation en fin du trimestre sous revue par rapport au même trimestre de l'année précédente (en %)</i>					
2022	T4	7,9		0,5	

Source : BRVM.

**Graphique 6.1 Indice BRVM 10 et BRVM composite**

(Indices en points : valeur en fin de période)

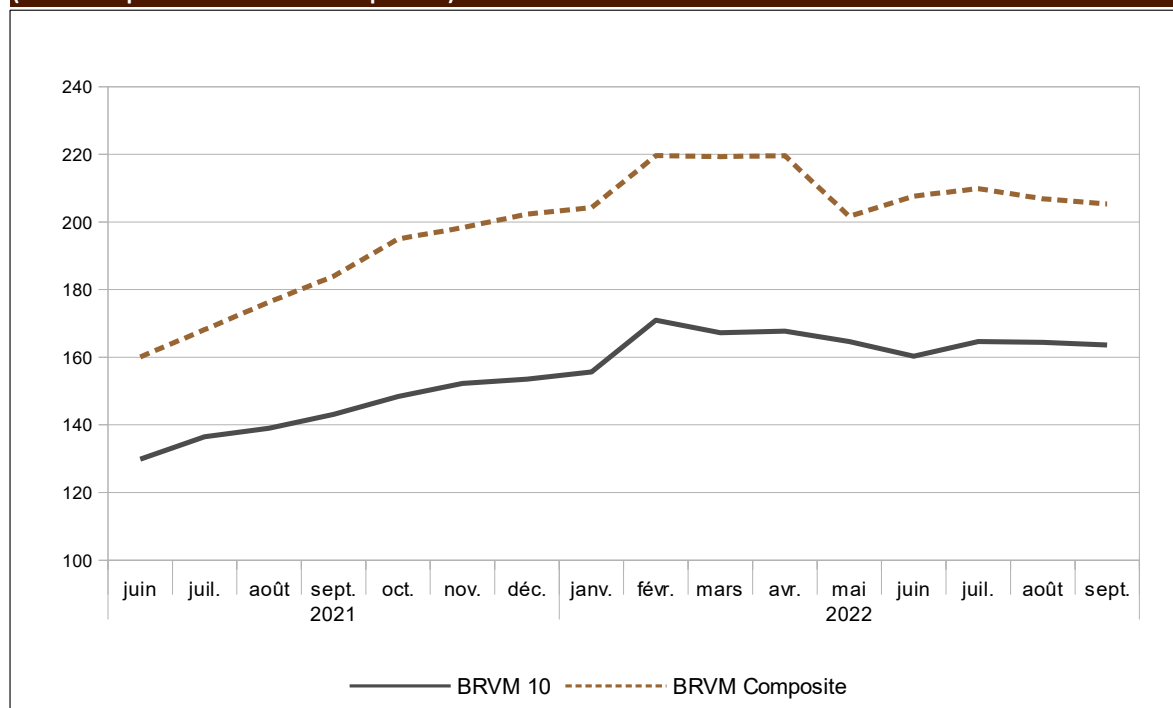

Source : BRVM.

**Tableau 6.2 Indices de la Bourse Régionale des Valeurs Mobilières (BRVM)**  
(Valeur en FCFA, volume en nombre de titres, sauf indications contraires)

		Capitalisation boursière		Volume des transactions	Valeur des transactions
		Niveau en fin de période	variation en %	Total sur la période	Total sur la période
2021	T4	6 085 419 908 871	2,0	152 845 411	216 821 010 748
2022	T1	6 602 701 340 784	-0,1	109 102 235	122 890 848 317
	T2	6 250 731 579 192	-1,4	44 955 504	71 604 010 387
	T3	6 180 537 722 408	-0,7	40 755 588	133 392 608 670
	T4	7 560 177 047 753	30,4	41 973 867	139 955 617 057
2021	juin	4 817 367 728 741	2,4	7 343 860	43 339 455 602
	juil.	5 060 947 604 931	5,1	6 684 236	21 205 386 369
	août	5 305 951 556 936	4,8	8 307 464	36 353 582 371
	sept.	5 536 936 540 726	4,4	6 766 195	35 585 119 573
	oct.	5 865 633 214 831	5,9	8 634 396	24 252 504 622
	nov.	5 966 415 386 516	1,7	12 117 216	69 144 454 757
	déc.	6 085 419 908 871	2,0	132 093 799	123 424 051 369
	2022	janv.	6 148 197 762 697	1,0	38 987 022
févr.		6 611 075 238 390	7,5	27 013 123	54 161 115 451
mars		6 602 701 340 784	-0,1	43 102 090	55 333 165 925
avr.		6 609 724 472 154	0,1	13 155 346	20 779 485 838
mai		6 342 014 925 407	-4,1	15 685 846	21 150 891 688
juin		6 250 731 579 192	-1,4	16 114 312	29 673 632 861
juil.		6 317 519 403 648	1,1	12 968 246	32 564 604 408
août		6 226 562 927 548	-1,4	14 425 319	35 917 982 281
sept.		6 180 537 722 408	-0,7	13 362 023	64 910 021 981
oct.		6 076 965 196 353	-1,7	21 836 356	96 994 000 750
nov.		5 797 839 504 880	-4,6	9 375 274	23 003 626 675
déc.		7 560 177 047 753	30,4	10 762 237	19 957 989 632
<i>Variation par rapport au trimestre précédent (en %)</i>					
2022	T4	22,3		3,0	4,9
<i>Variation par rapport au même trimestre de l'année précédente (en %)</i>					
2022	T4	24,2		-72,5	-35,5

Source : BRVM.

**Graphique 6.2 Volume et valeur des transactions à la BRVM**  
(Valeur en FCFA, volume en nombre de titres )

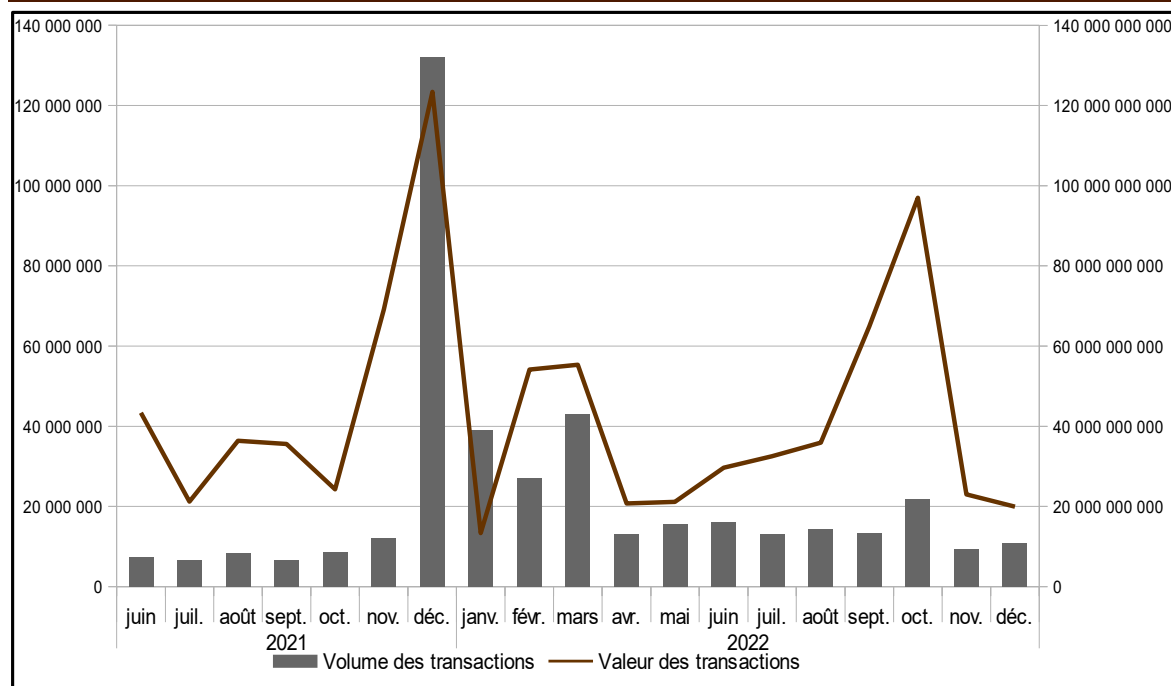

Source : BRVM.

## 7. INDICATEURS CONJONCTURELS D'ACTIVITES

Tableau 7.1 Indice de la production industrielle (données brutes, base 2013)

		Bénin	Burkina	Côte d'Ivoire	Guinée-Bissau	Mali	Niger	Sénégal	Togo	Union
2016	T4	94,3	108,1	111,3	127,0	133,3	110,8	129,2	109,0	114,9
2017	T1	108,7	123,3	119,0	131,0	103,6	99,1	133,7	97,2	117,4
	T2	107,6	106,7	122,0	137,8	108,4	106,4	133,0	101,0	117,2
	T3	97,9	76,4	105,9	130,1	102,4	101,2	129,0	102,0	104,6
	T4	103,7	103,2	113,4	126,1	108,0	112,5	139,9	96,2	113,8
2018	T1	114,5	129,1	125,3	126,0	112,6	81,4	144,1	95,6	121,2
	T2	118,3	105,8	120,7	132,0	113,7	93,9	140,6	85,3	117,9
	T3	103,2	96,6	105,3	148,7	118,8	97,9	139,8	92,4	109,7
	T4	104,1	103,1	123,5	147,9	136,1	98,4	136,6	96,7	119,8
2019	T1	135,0	121,1	129,4	147,6	103,1	93,8	162,1	94,7	125,7
	T2	130,2	97,6	140,0	140,8	109,3	105,7	142,0	83,1	125,5
	T3	132,7	95,4	132,2	119,5	113,7	96,3	143,3	93,6	122,0
	T4	127,9	110,3	135,9	121,2	108,9	110,5	143,9	97,4	126,0
2020	T1	138,9	114,2	145,3	123,0	105,5	96,9	152,1	100,8	130,7
	T2	98,5	99,1	134,7	123,6	113,2	93,4	133,3	93,0	119,3
	T3	133,0	109,2	137,6	127,2	104,8	104,4	137,0	105,1	125,5
	T4	124,8	114,0	151,7	130,5	103,3	106,5	147,0	101,8	132,4
2021	T1	133,7	125,7	155,2	133,1	109,4	105,0	156,3	109,9	138,0
	T2	123,6	112,0	151,3	137,3	109,4	102,4	159,0	111,4	134,2
	T3	143,6	109,7	141,0	139,5	115,0	102,3	158,5	107,6	131,8
	T4	127,6	111,6	150,6	140,5	109,9	99,2	162,4	113,2	135,0
2022	T1	168,9	125,8	157,4	142,3	108,3	103,5	172,9	112,1	143,1
	T2	143,4	102,0	161,7	144,2	111,2	106,4	160,9	109,8	139,2
	T3	146,7	107,0	141,2	146,7	116,9	106,9	174,5	106,2	136,3
	T4	144,7	114,5	150,2	150,1	109,9	99,2	169,6	105,7	137,6
<i>Variation par rapport au trimestre précédent (en %)</i>										
2022	T4	-1,4	7,0	6,4	2,4	-6,0	-7,2	-2,8	-0,6	1,0
<i>Variation par rapport au même trimestre de l'année précédente (glissement annuel en %)</i>										
2022	T4	13,4	2,6	-0,3	6,9	0,0	0,0	4,4	-6,7	1,9

Source : BCEAO.

Graphique 7.1 Evolution de l'indice de la production industrielle dans l'UEMOA

(Glissements annuels en pourcentage)

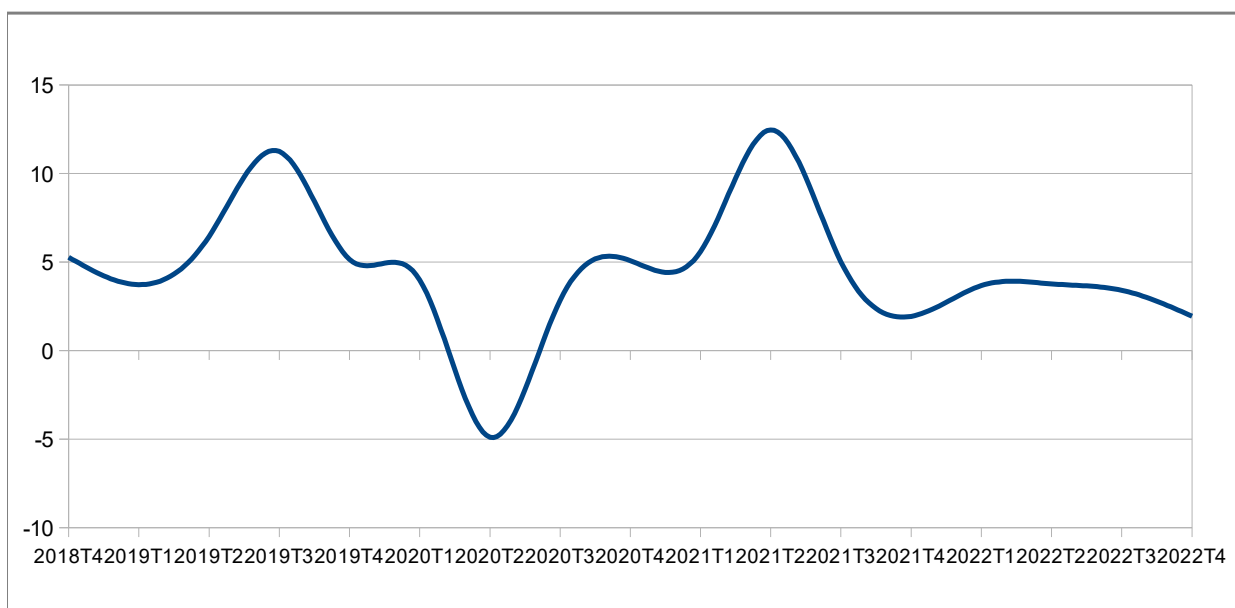

Source : BCEAO.

**Tableau 7.2 Indice du chiffre d'affaires du commerce de détail (données brutes, base 2013)**

		Bénin	Burkina	Côte d'Ivoire	Guinée-Bissau	Mali	Niger	Sénégal	Togo	Union
2016	T4	125,8	123,0	126,8	388,9	148,7	107,1	102,9	99,3	121,2
2017	T1	128,9	94,0	121,3	172,9	144,2	100,7	98,8	99,7	112,9
	T2	139,8	123,7	132,9	247,0	151,2	101,9	97,4	104,8	124,8
	T3	106,5	114,7	130,1	257,5	151,2	108,1	99,9	91,7	120,6
	T4	110,2	118,8	139,1	271,0	173,6	116,5	104,7	105,3	132,1
2018	T1	101,8	111,5	135,8	269,9	156,9	110,3	99,8	110,0	125,2
	T2	138,3	111,6	139,9	268,4	163,6	111,9	101,7	110,7	130,9
	T3	114,1	106,1	143,7	228,4	162,7	108,7	116,5	109,2	131,1
	T4	147,1	113,5	149,3	227,7	172,2	113,2	120,3	114,5	139,4
2019	T1	112,2	121,1	143,0	238,5	162,4	113,1	117,4	103,2	132,5
	T2	127,5	108,7	151,6	239,5	168,1	115,1	118,3	107,8	136,7
	T3	109,0	110,9	146,2	239,7	168,2	116,8	112,8	107,7	132,6
	T4	99,5	121,6	151,9	246,3	174,3	120,2	120,2	113,3	137,8
2020	T1	100,1	118,5	148,9	250,7	145,8	119,9	121,5	118,0	133,5
	T2	78,7	106,0	132,1	260,9	135,0	103,3	94,6	97,1	115,8
	T3	102,1	110,4	141,5	270,0	139,9	120,5	103,4	110,2	126,2
	T4	92,7	120,0	150,0	276,6	147,5	127,2	118,9	112,5	133,5
2021	T1	98,2	125,1	158,9	283,1	149,4	121,2	111,5	118,5	137,3
	T2	92,5	122,2	159,0	285,3	164,9	128,8	124,1	115,0	140,4
	T3	106,0	122,0	151,5	294,1	165,8	130,8	129,0	119,3	141,9
	T4	107,5	132,6	168,5	297,8	181,9	133,0	137,4	121,3	153,2
2022	T1	104,9	127,3	175,0	302,3	162,5	137,7	131,0	124,8	150,4
	T2	104,7	125,9	177,4	308,1	183,5	144,0	154,9	146,3	159,5
	T3	110,4	128,6	172,6	312,8	222,7	170,0	161,1	156,3	166,0
	T4	113,1	136,4	185,8	317,7	209,6	163,8	169,4	168,6	172,5
<i>Variation par rapport au trimestre précédent (en %)</i>										
2022	T4	2,5	6,1	7,7	1,5	-5,9	-3,7	5,2	7,9	3,9
<i>Variation par rapport au même trimestre de l'année précédente (glissement annuel en %)</i>										
2022	T4	5,3	2,9	10,3	6,7	15,2	23,1	23,3	39,1	12,6

Source : BCEAO.

**Graphique 7.2 Evolution de l'indice du chiffre d'affaires du commerce de détail dans l'UEMOA (Glissements annuels en pourcentage)**

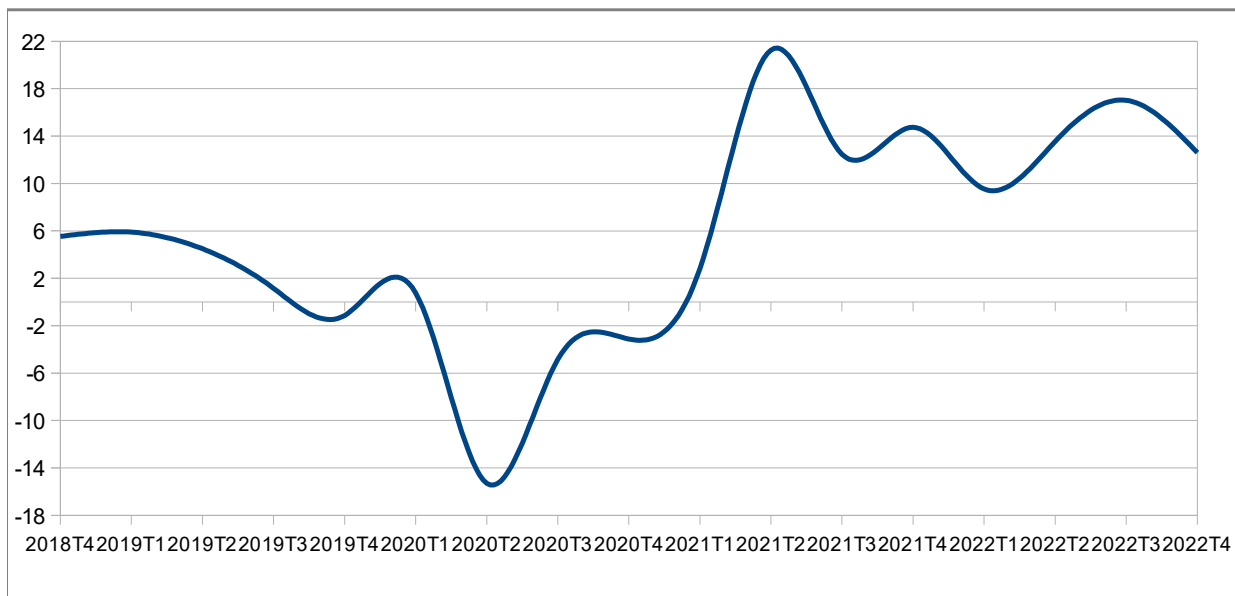

Source : BCEAO.

**Tableau 7.3 Taux d'utilisation de la capacité de production des entreprises (%)**

		Bénin	Burkina	Côte d'Ivoire	Guinée-Bissau	Mali	Niger	Sénégal	Togo	Union
2016	T4	65,6	52,8	61,4	48,6	60,7	52,0	64,4	56,8	57,8
2017	T1	71,7	79,3	77,6	52,0	53,2	58,2	66,0	60,5	64,8
	T2	58,5	81,0	74,9	46,4	56,9	57,3	65,2	68,1	63,5
	T3	50,3	81,1	69,0	46,4	69,2	55,5	69,6	63,2	63,0
	T4	63,4	76,0	76,1	46,4	57,0	51,2	69,0	60,9	62,50
2018	T1	57,9	72,4	75,2	46,4	83,8	60,0	71,8	68,2	66,96
	T2	57,0	70,4	73,9	48,2	73,3	50,4	70,8	68,6	64,06
	T3	62,3	58,2	63,5	61,1	77,4	52,9	72,7	60,0	63,50
	T4	57,5	31,7	71,5	61,1	75,6	48,8	58,2	64,4	58,58
2019	T1	60,4	72,1	69,4	90,0	86,9	44,8	88,4	76,1	73,50
	T2	60,4	100,5	69,5	90,0	78,1	54,2	91,5	68,1	76,55
	T3	76,3	51,1	67,5	90,0	77,0	50,3	89,0	64,9	70,76
	T4	56,3	32,9	72,3	90,0	80,5	62,6	76,9	67,9	67,43
2020	T1	62,0	70,1	75,3	80,0	70,4	52,0	79,5	70,0	69,91
	T2	66,3	74,0	63,8	70,3	83,4	73,2	67,0	70,4	71,05
	T3	71,3	53,2	68,5	69,2	85,6	71,7	68,2	73,6	70,17
	T4	81,6	66,7	76,2	67,9	75,0	66,5	84,4	76,6	74,34
2021	T1	78,5	61,6	77,1	67,9	72,6	77,4	76,3	74,7	73,26
	T2	82,3	72,4	75,8	67,9	74,7	60,8	75,7	76,5	73,26
	T3	67,4	69,9	71,9	67,9	75,8	83,4	87,0	80,2	75,42
	T4	74,4	74,2	75,8	67,9	66,0	78,1	81,7	77,6	74,45
2022	T1	87,4	73,6	98,4	67,9	71,4	58,5	60,1	83,7	75,13
	T2	67,7	68,2	74,0	67,9	76,2	62,2	77,0	76,5	71,2
	T3	52,0	71,7	74,8	67,9	75,6	68,5	76,1	77,0	70,4
	T4	57,0	68,1	74,5	67,9	69,6	71,1	57,7	68,7	66,83
<i>Variation par rapport au trimestre précédent (en %)</i>										
2022	T4	9,4	-4,9	-0,4	0,0	-8,0	3,8	-24,1	-10,7	-5,1
<i>Variation par rapport au même trimestre de l'année précédente (glissement annuel en %)</i>										
2022	T4	-23,4	-8,1	-1,6	0,0	5,5	-9,0	-29,4	-11,4	-10,2

Source : BCEAO

**Graphique 7.3 Evolution du taux d'utilisation de la capacité de production dans l'UEMOA**

(Niveaux des taux en pourcentage)

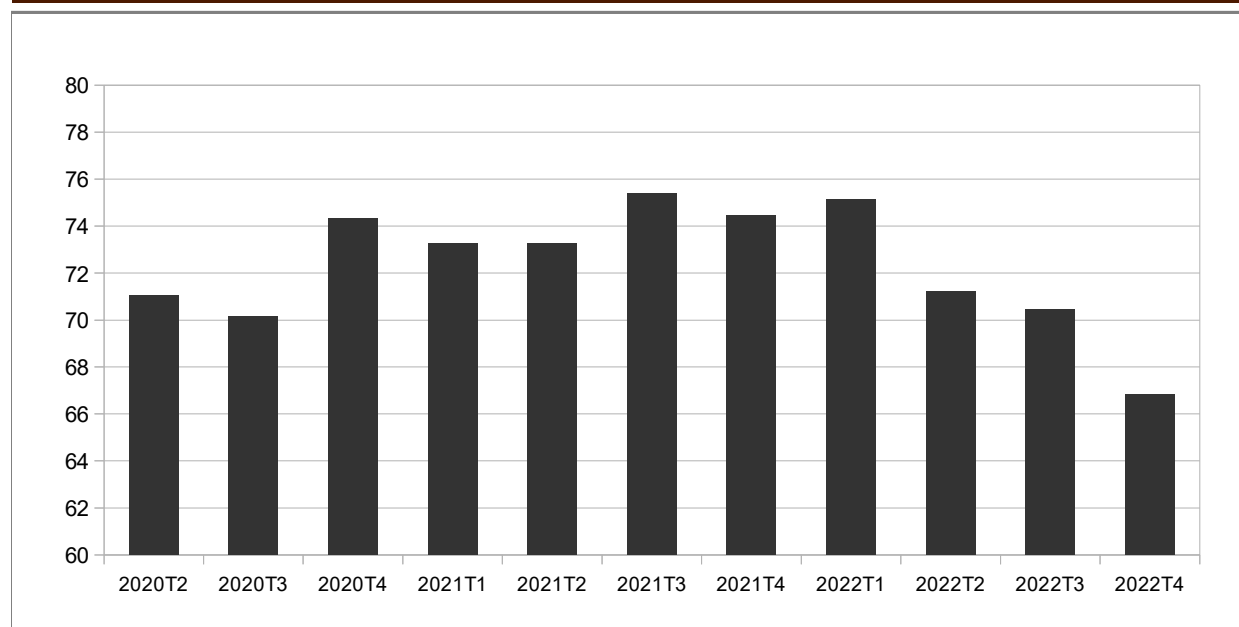

Source : BCEAO.

## 8. PRODUCTION

**Tableau 8.1 Production céréalière brute dans les pays de l'UEMOA**  
(Milliers de tonnes)

	Bénin	Burkina	Côte d'Ivoire	Guinée-Bissau	Mali	Niger	Sénégal	Togo	UEMOA
2018/2019	2 119,0	5 182,2	3 206,7	222,5	10 132,5	6 064,5	2 965,0	1 339,0	31 231,4
2019/2020	1 814,1	4 565,4	3 196,4	225,9	8 850,5	5 862,3	2 125,4	1 266,9	27 906,9
2020/2021	2 179,2	5 206,0	2 816,1	256,8	10 397,9	5 600,7	3 638,4	1 350,6	31 445,8
2021/2022	2 314,0	4 681,4	2 950,2	281,1	8 793,1	3 509,9	3 489,2	1 404,9	27 423,8
2022/2023	2 337,1	4 915,4	3 038,7	300,8	10 288,0	5 797,3	3 663,7	1 433,0	31 774,0
<i>Variation de la production au cours de la campagne 2020/2021 par rapport à 2019/2020 (en pourcentage)</i>									
	1,0	5,0	3,0	7,0	17,0	65,2	5,0	2,0	15,9

Source :CILSS.

**Graphique 8.1 Evolution de la production céréalière brute dans l'UEMOA**  
(Variations en pourcentage)

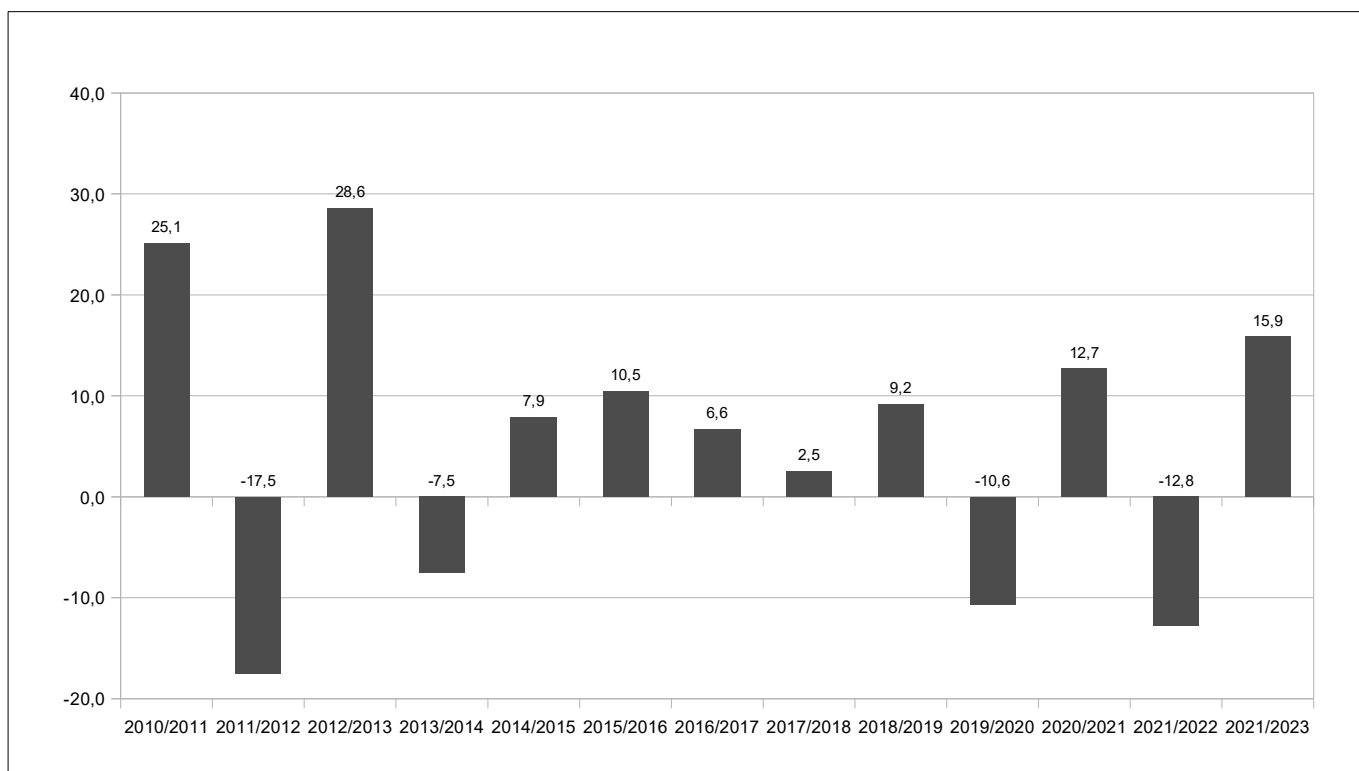

Source :CILSS.

**Tableau 8.2 Produit Intérieur Brut nominal aux prix du marché**  
(Milliards de FCFA)

	Bénin	Burkina	Côte d'Ivoire	Guinée-Bissau	Mali	Niger	Sénégal	Togo	UEMOA
2012	5 688,3	6 413,1	18 905,7	535,8	6 352,4	4 679,8	9 016,9	2 763,9	54 355,8
2013	6 182,6	6 640,1	21 349,9	548,1	6 540,6	5 013,2	9 343,9	2 974,1	58 592,5
2014	6 559,3	6 884,5	24 136,0	560,5	7 092,8	5 377,8	9 775,0	3 156,7	63 542,8
2015	6 732,8	6 995,3	27 086,2	681,3	7 747,7	5 725,1	10 508,7	3 402,7	68 879,8
2016	7 005,2	7 605,1	28 423,9	737,8	8 311,9	6 162,4	11 283,4	3 597,8	73 127,6
2017	7 375,3	8 191,3	29 955,0	853,6	8 922,2	6 494,7	12 191,8	3 708,9	77 692,7
2018	7 922,0	8 826,1	32 222,3	854,5	9 482,0	7 114,5	12 840,1	3 904,4	83 165,7
2019	8 432,2	9 369,2	34 298,9	885,1	10 124,7	7 565,0	13 712,7	4 097,1	88 484,8
2020	9 008,8	10 310,4	35 311,4	915,7	10 052,8	7 907,4	14 101,0	4 253,2	91 860,7
2021	9 809,7	11 290,1	39 190,4	997,0	10 614,2	8 290,8	15 319,1	4 621,5	100 132,8
2022 (*)	10 838,3	12 450,9	42 826,3	1 115,3	11 456,1	9 084,9	16 867,3	5 068,9	109 708,2

Sources : INS, BCEAO

(\*) Données provisoires

**Tableau 8.3 Taux d'investissement**  
(En pourcentage)

	Bénin	Burkina	Côte d'Ivoire	Guinée-Bissau	Mali	Niger	Sénégal	Togo	UEMOA
2012	15,3	24,7	15,6	19,4	17,2	30,6	24,6	17,7	19,8
2013	18,9	23,7	20,7	19,2	19,3	29,5	24,1	22,1	22,0
2014	18,7	19,3	22,9	20,1	20,2	30,6	25,9	22,4	22,8
2015	20,7	19,4	23,5	15,0	20,8	32,4	25,8	25,2	23,6
2016	20,3	20,8	21,7	18,1	24,0	27,5	25,4	20,2	22,7
2017	24,0	22,1	20,1	18,1	21,6	26,0	29,8	16,8	22,7
2018	26,4	21,7	21,2	17,8	20,5	29,0	32,6	19,1	24,0
2019	25,6	23,0	20,1	21,8	22,5	30,6	32,0	18,6	23,9
2020	25,6	21,0	22,1	26,9	17,3	31,6	35,2	21,4	24,6
2021	28,9	22,4	21,7	23,7	20,8	32,4	37,6	19,9	25,6
2022 (*)	28,4	25,0	25,0	24,1	19,0	36,1	38,7	23,5	27,7

Sources : INS, BCEAO

(\*) Données provisoires

**Tableau 8.4 Taux d'épargne intérieure**  
(En pourcentage)

	Bénin	Burkina	Côte d'Ivoire	Guinée-Bissau	Mali	Niger	Sénégal	Togo	UEMOA
2012	8,9	20,0	18,7	9,7	13,8	17,4	7,6	7,7	14,6
2013	12,0	11,8	22,8	12,1	4,4	17,0	8,1	7,9	14,7
2014	10,2	11,2	26,4	9,8	4,6	16,8	11,1	9,5	16,5
2015	13,6	10,8	26,0	10,7	5,2	15,5	13,1	9,2	17,1
2016	12,0	14,6	24,0	13,6	7,1	15,1	14,4	6,6	16,7
2017	15,3	15,7	22,1	13,2	7,3	12,6	16,0	9,0	16,6
2018	20,6	17,6	21,4	13,3	9,4	14,0	16,8	10,2	17,6
2019	20,6	19,5	21,6	7,8	10,3	15,1	17,7	10,1	18,2
2020	22,9	24,2	23,1	13,9	10,8	15,6	16,5	12,3	19,6
2021	24,4	25,2	21,8	13,5	10,6	15,4	16,7	10,9	19,3
2022 (*)	22,3	21,2	22,2	5,6	10,1	17,5	15,7	13,4	18,9

Sources : INS, BCEAO

(\*) Données provisoires



**Tableau 8.5 Poids des différents secteurs dans le Produit Intérieur Brut nominal aux prix du marché (en pourcentage)**

		Bénin	Burkina	Côte d'Ivoire	Guinée-Bissau	Mali	Niger	Sénégal	Togo	UEMOA
2020	Primaire	27,1	21,7	21,4	32,9	35,7	38,4	16,2	18,9	24,2
	Secondaire	16,3	28,4	20,9	11,8	21,7	20,2	23,2	20,3	21,5
	Tertiaire	56,6	49,9	57,8	55,3	42,7	41,5	60,6	60,8	54,3
	Total	100,0	100,0	100,0	100,0	100,0	100,0	100,0	100,0	100,0
2021	Primaire	28,5	20,4	20,1	34,5	35,2	36,3	15,3	18,5	23,2
	Secondaire	16,5	27,5	21,3	12,8	21,1	20,3	24,7	20,3	21,8
	Tertiaire	55,0	52,1	58,6	52,8	43,7	43,4	60,0	61,1	55,0
	Total	100,0	100,0	100,0	100,0	100,0	100,0	100,0	100,0	100,0
2022 (*)	Primaire	28,5	20,4	20,1	34,5	35,2	36,3	15,3	18,5	23,2
	Secondaire	16,5	27,5	21,3	12,8	21,1	20,3	24,7	20,3	21,8
	Tertiaire	55,0	52,1	58,6	52,8	43,7	43,4	60,0	61,1	55,0
	Total	100,0	100,0	100,0	100,0	100,0	100,0	100,0	100,0	100,0

Sources : INS, BCEAO. (\*) Données provisoires

**Tableau 8.6 Taux de croissance réelle du PIB (Glissements annuels en pourcentage)**

		Bénin	Burkina	Côte d'Ivoire	Guinée-Bissau	Mali	Niger	Sénégal	Togo	UEMOA
2019		6,9	5,8	6,2	4,5	4,8	5,9	4,6	4,9	5,7
2020		3,8	1,9	2,0	1,5	-1,2	3,6	1,3	2,0	1,8
2021		7,2	6,9	7,4	6,4	3,1	1,4	6,1	6,0	6,1
2022 (*)		6,0	4,0	6,8	4,7	3,7	7,1	4,8	5,8	5,8
2021	T4	7,2	6,1	7,7	7,1	4,1	1,6	5,8	6,5	6,2
2022	T1	7,0	4,1	6,8	5,7	3,5	4,8	5,5	5,4	5,8
	T2	6,1	2,2	7,1	4,2	3,3	6,7	4,4	6,1	5,6
	T3	5,4	2,3	6,7	4,7	4,1	9,0	4,7	5,8	5,7
	T4	5,4	2,2	6,5	4,4	3,8	7,8	4,5	5,9	5,4

Sources : INS, BCEAO. (\*) Données provisoires

**Graphique 8.2 Evolution du PIB réel dans l'UEMOA (Glissements annuels en pourcentage)**

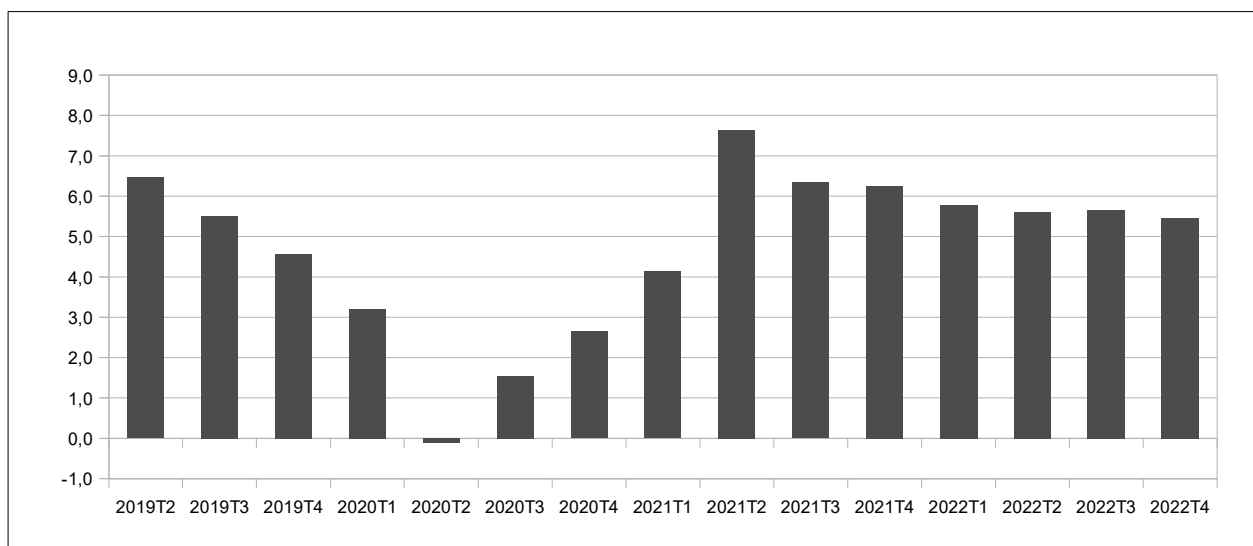

Source : BCEAO.

## 9. ENVIRONNEMENT INTERNATIONAL

**Tableau 9.1 Taux de change effectif réel**

(valeur moyenne sur la période : indice base 100 en 2013)

		Bénin	Burkina	Côte d'Ivoire	Guinée-Bissau	Mali	Niger	Sénégal	Togo	UEMOA
2019		88,0	92,5	93,3	88,2	93,6	90,7	91,2	95,9	91,1
2020		90,7	93,7	95,1	89,6	96,2	93,0	93,3	97,4	93,3
2021		93,4	97,1	100,1	92,7	97,7	96,9	97,9	103,0	97,7
2022		84,0	101,2	93,8	90,6	97,8	91,9	97,2	101,0	94,5
2021	T4	92,5	98,1	99,2	92,1	98,3	95,2	98,0	101,8	96,5
2022	T1	89,3	98,7	97,4	91,2	98,5	95,4	96,4	103,3	96,1
	T2	85,0	103,5	95,0	90,8	98,2	93,2	95,6	102,9	93,8
	T3	80,8	103,8	92,5	90,6	98,0	91,4	98,5	100,0	92,9
	T4	80,9	98,6	90,2	89,8	96,6	87,6	98,2	97,9	95,1
<i>Variation par rapport au trimestre précédent (en %)</i>										
2022	T4	0,1	-5,0	-2,5	-0,9	-1,4	-4,1	-0,4	-2,2	2,4
<i>Variation par rapport au même trimestre de l'année précédente (en %)</i>										
2022	T4	-12,5	0,5	-9,0	-2,5	-1,8	-8,0	0,1	-3,8	-1,5

Source : BCEAO.

**Tableau 9.2 Taux de change effectif Nominal**

(valeur moyenne sur la période : indice base 100 en 2013)

		Bénin	Burkina	Côte d'Ivoire	Guinée-Bissau	Mali	Niger	Sénégal	Togo	UEMOA
2019		114,6	101,0	114,3	101,6	107,4	104,9	106,0	108,1	111,1
2020		120,0	102,0	118,6	105,5	112,7	107,4	109,0	110,8	115,4
2021		129,4	104,5	126,4	109,5	113,6	111,6	116,9	115,9	122,1
2022		125,8	101,4	124,1	106,7	110,8	108,8	115,3	114,0	119,8
2021	T4	130,2	104,0	126,7	108,9	112,4	111,4	117,0	115,7	121,1
2022	T1	128,4	102,8	125,4	107,8	112,3	110,0	116,4	114,6	120,7
	T2	127,5	102,1	125,2	107,6	111,4	109,5	116,6	115,1	118,8
	T3	124,7	101,2	123,5	106,1	109,6	108,4	114,8	113,6	117,4
	T4	122,7	99,7	122,3	105,3	109,7	107,3	113,5	112,6	122,2
<i>Variation par rapport au trimestre précédent (en %)</i>										
2022	T4	-1,6	-1,5	-1,0	-0,8	0,1	-1,0	-1,2	-0,8	4,0
<i>Variation par rapport au même trimestre de l'année précédente (en %)</i>										
2022	T4	-5,7	-4,1	-3,5	-3,3	-2,5	-3,7	-3,0	-2,6	0,9

Source : BCEAO.

**Graphique 9.1 Evolution du taux de change effectif réel dans l'UEMOA**

(Glissements annuels en pourcentage)

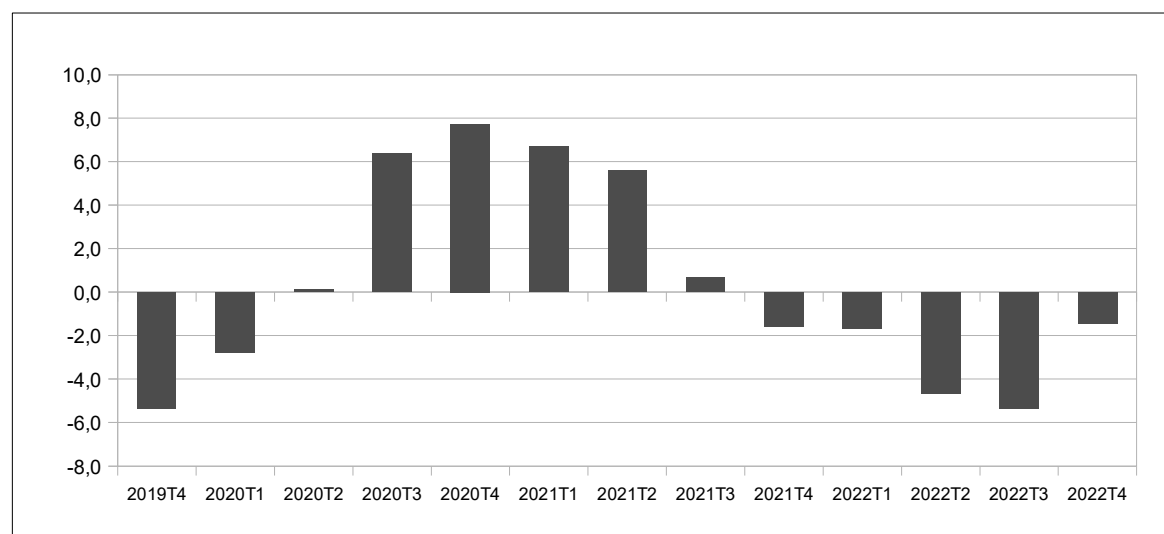

Source : BCEAO.

**Tableau 9.3 Taux de change bilatéraux**  
(valeur moyenne sur la période : unités de FCFA pour une unité de monnaie étrangère)

		Dollar US	Yen japonais	Renminbi chinois	Livre Sterling	Naira nigérian	Cédi ghanéen	Dalasi gambien	Franc guinéen
2019		585,9661	5,3766	84,8295	748,0497	1,6372	109,9900	11,6991	0,0634
2020		575,2198	5,3892	83,3243	738,6050	1,5339	101,4301	11,1841	0,0600
2021		555,4850	5,0344	86,2992	764,2951	1,3975	95,5100	10,7960	0,0577
2022		565,7751	5,0106	88,4075	771,2785	1,3882	94,6563	10,9342	0,0609
2021	T1	547,0436	5,1013	84,3760	755,1845	1,4433	94,5289	10,5786	0,0536
	T2	544,1710	4,9592	84,6088	760,7568	1,3927	94,9244	10,8316	0,0585
	T3	557,4820	5,0457	86,2646	765,5164	1,3578	95,5573	10,9104	0,0581
	T4	573,2433	5,0313	89,9475	775,7228	1,3963	97,0296	10,8635	0,0607
2022	T1	588,2043	5,0063	92,8093	783,1180	1,4061	91,1140	11,1315	0,0662
	T2	622,0558	4,7325	93,5150	772,1748	1,4818	91,8449	11,2860	0,0709
	T3	651,4680	4,7134	95,1016	766,1220	1,5459	81,4770	11,5933	0,0756
	T4	636,2774	4,5533	89,6985	753,2346	1,4893	67,1091	10,9768	0,0700
2021	déc.	579,1603	5,0311	91,1723	780,6224	1,4117	97,6100	11,0625	0,0626
2022	janv.	587,9858	5,0932	92,4365	788,8839	1,3981	96,4010	11,1376	0,0641
	févr.	585,7282	5,0727	92,8197	785,1071	1,3903	92,2110	11,1168	0,0646
	mars	590,8990	4,8528	93,1717	775,3629	1,4300	84,7300	11,1400	0,0700
	avr.	622,3501	4,7877	94,4625	781,7388	1,4561	85,0439	11,1829	0,0691
	mai	612,3000	4,7755	91,8682	770,4451	1,4953	104,2031	11,3237	0,0719
	juin	631,5173	4,6344	94,2142	764,3405	1,4939	86,2878	11,3513	0,0717
	juil.	644,4218	4,7134	95,7071	772,0774	1,5522	87,4138	11,6263	0,0746
	août	647,6669	4,7933	95,2263	776,2805	1,5415	80,7255	11,7751	0,0753
	sept.	662,3152	4,6334	94,3714	750,0080	1,5439	76,2918	11,3787	0,0769
	oct.	661,6472	4,4502	90,6268	761,6779	1,5439	76,2918	11,3787	0,0769
	nov.	632,1868	4,5464	89,3224	758,4195	1,5341	61,6455	11,0418	0,0630
	déc.	614,9981	4,6634	89,1464	739,6065	1,3900	63,3900	10,5100	0,0700
		<i>Variation par rapport au trimestre précédent (en %)</i>							
2022	T4	-2,3	-3,4	-5,7	-1,7	-3,7	-17,6	-5,3	-7,5
		<i>Variation par rapport au même trimestre de l'année précédente (en %)</i>							
2022	T4	11,0	-9,5	-0,3	-2,9	6,7	-30,8	1,0	15,2

Sources : AMAO, Banque de France, BCEAO

**Graphique 9.2 Taux de change bilatéraux  
(valeur moyenne sur la période : unités de FCFA pour une unité de monnaie étrangère)**

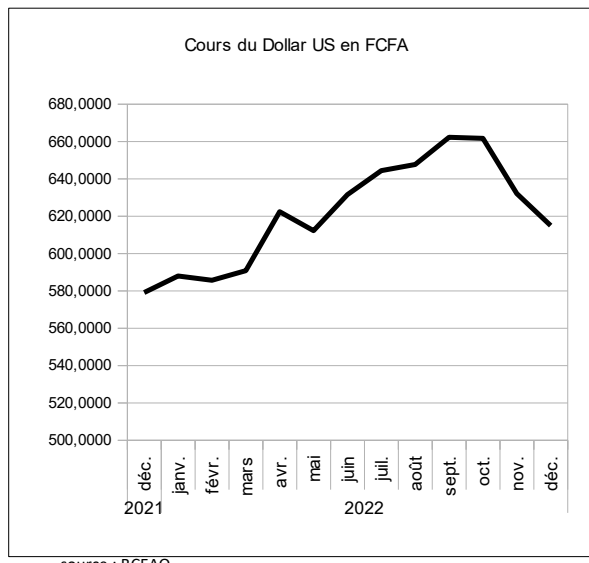

source : BCEAO.

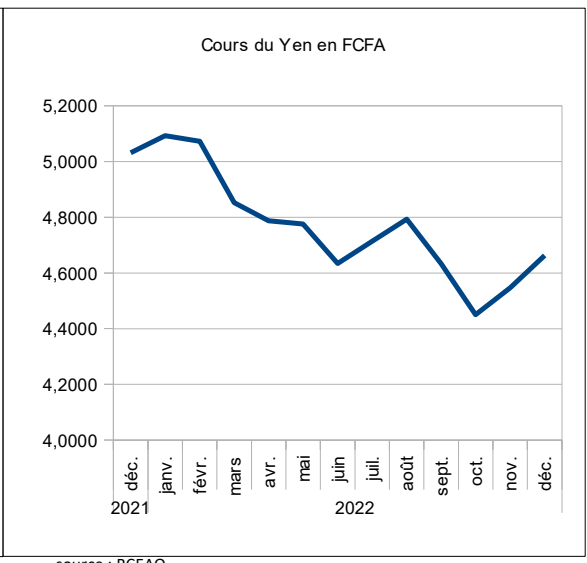

source : BCEAO.

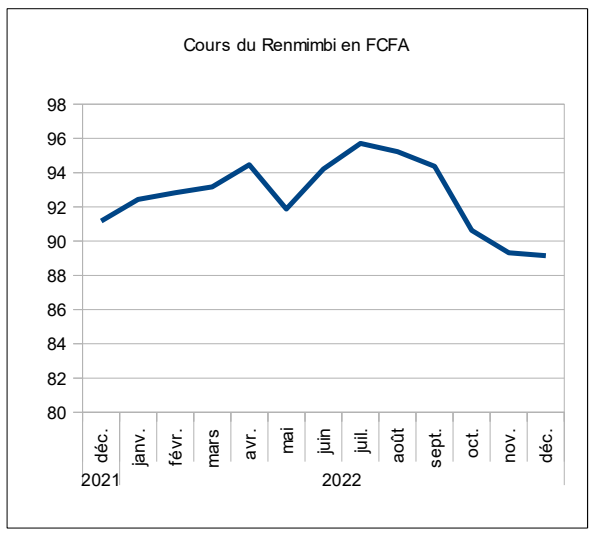

source : BCEAO.

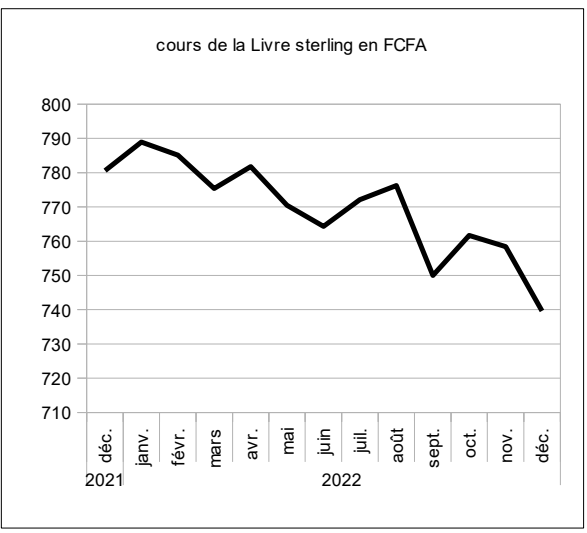

source : BCEAO.

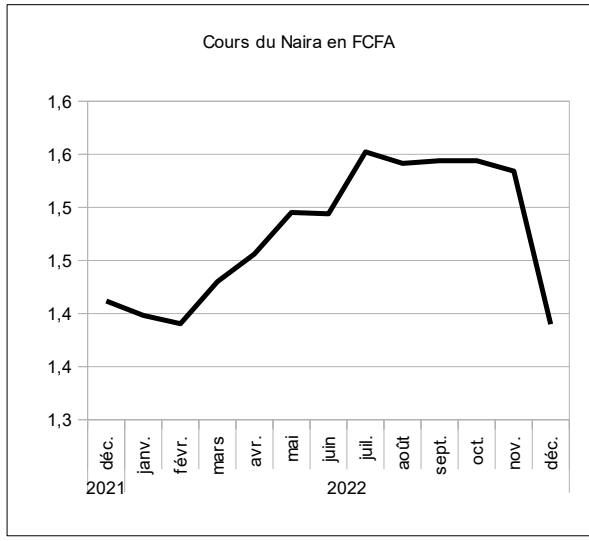

source : BCEAO.

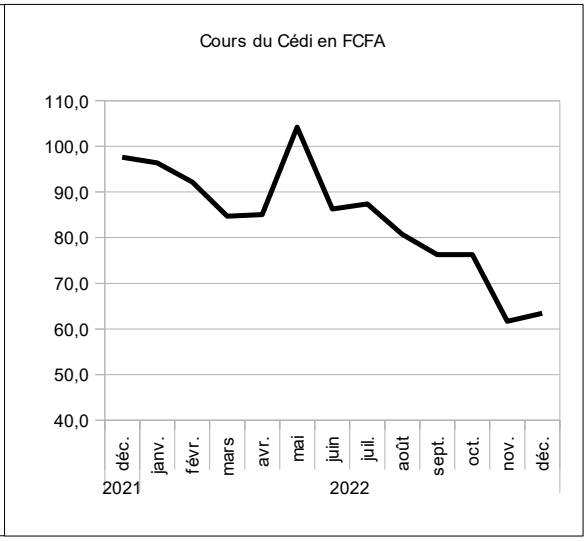

source : BCEAO.

**Tableau 9.4-1 Cours mondiaux des matières premières exportées et importées dans l'Union  
(valeur moyenne sur la période )**

		Café robusta (010)(OIC) cents/livre	Cacao (004) (OICC) cents/livre	Coton (003) (N Y 2è) cents/livre	huile palmiste \$/tm	Caoutchouc (008) (IRA) eurocents	Pétrole (N.Y.) \$/baril	Or brut \$/l'once	Noix de cajou \$/tm	Blé cbot (cents/boiss eau)	Riz cbot (cents/livre)
2019		72,1338	106,2131	68,2453	666,9575	133,2957	57,1552	1 392,4922	1 072,7288	494,7510	11,3316
2020		66,7159	107,5499	64,5574	820,7622	124,7188	39,7530	1 770,1806	631,6384	547,5858	13,6029
2021		86,9780	110,0249	93,0306	1 505,5044	176,4488	67,5979	1 799,5671	625,5480	702,1638	13,3384
2022		102,5506	107,5298	108,5324	1 576,6370	188,6622	92,9758	1 801,2701	547,4112	900,8146	16,4900
2021	T4	110,6534	111,0688	109,3352	1 849,7418	193,4645	76,4137	1 795,6651	588,3052	780,9292	13,8433
2022	T1	108,5051	113,1697	120,3173	2 293,8829	199,2450	92,6570	1 873,3849	572,0598	899,8036	15,2025
	T2	103,1489	108,0588	131,6416	1 750,4509	201,8223	106,7054	1 874,2658	594,5355	1 074,1602	16,5597
	T3	105,2669	101,7506	99,8906	1 214,3427	192,6606	90,4837	1 727,8446	542,1543	815,4936	17,0173
	T4	93,2814	107,1401	82,2802	1 047,8716	160,9208	82,0572	1 729,5850	480,8951	813,8012	17,1804
2021	déc.	114,6756	108,1803	106,6648	1 776,0870	194,5326	71,6196	1 789,9065	573,1472	788,8804	13,9963
2022	janv.	111,1115	111,9230	116,5548	2 088,3333	196,6071	82,2029	1 816,0238	568,9261	770,8750	14,6169
	févr.	110,0070	115,9378	121,6880	2 338,7500	198,9975	90,1390	1 856,3025	566,0237	805,5575	15,1120
	mars	104,3968	111,6482	122,7091	2 454,5652	202,1304	105,6291	1 947,8283	581,2297	1 122,9783	15,8787
	avr.	103,5522	111,5108	137,4929	2 014,7619	204,0238	100,9867	1 936,6952	570,7488	1 067,0714	16,1562
	mai	102,7664	107,3497	136,8114	1 745,4545	199,5000	107,3482	1 851,1659	624,9724	1 142,1932	17,0325
	juin	103,1280	105,3160	120,6205	1 491,1364	201,9432	111,7814	1 834,9364	587,8853	1 013,2159	16,4905
	juil.	97,7269	101,5875	94,4151	1 217,3810	201,4286	97,1749	1 736,3714	567,5605	808,4048	16,5598
	août	108,1904	102,9874	107,4104	1 203,2609	194,5761	90,8265	1 765,0283	551,1770	784,3261	17,0941
	sept.	109,8833	100,6771	97,8464	1 222,3864	181,9773	83,4495	1 682,1341	507,7256	853,7500	17,3980
	oct.	100,9148	101,8435	80,5938	1 007,0238	177,3810	85,9262	1 664,4452	489,1455	869,7738	16,5702
	nov.	90,7358	108,0140	83,0486	1 061,1364	163,2386	83,6255	1 726,4477	489,1455	814,9392	17,6684
	déc.	88,1936	111,5628	83,1981	1 075,4545	142,1429	76,6200	1 797,8619	464,3945	756,6905	17,3026
		<i>Variation par rapport au trimestre précédent (en %)</i>									
2022	T4	-11,4	5,3	-17,6	-13,7	-16,5	-9,3	0,1	-11,3	-0,2	1,0
		<i>Variation par rapport au même trimestre de l'année précédente (glissement annuel en %)</i>									
2022	T4	-15,7	-3,5	-24,7	-43,4	-16,8	7,4	-3,7	-18,3	4,2	24,1

Source : Reuters.

**Graphique 9.3-1 Cours des matières premières exportées par l'Union  
(valeur moyenne sur la période)**

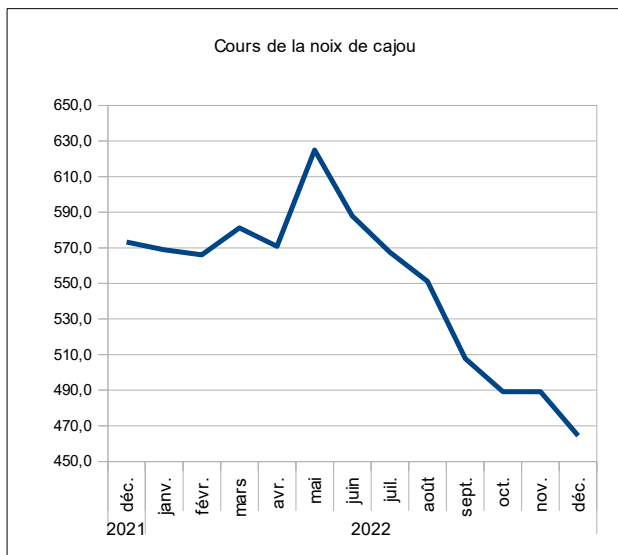

source : Reuters.

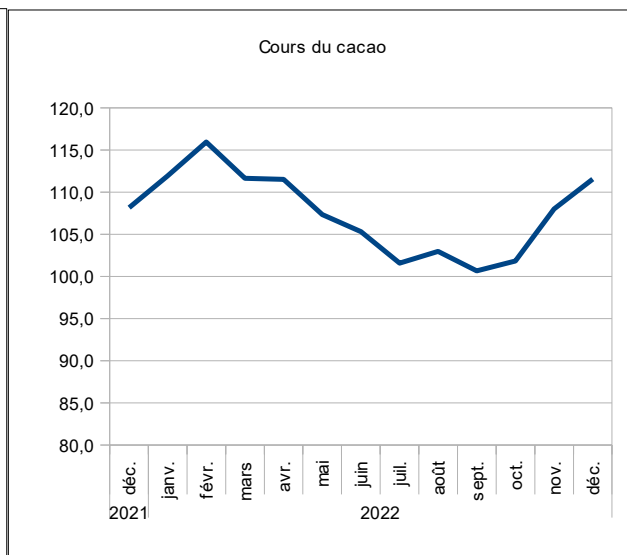

source : Reuters.

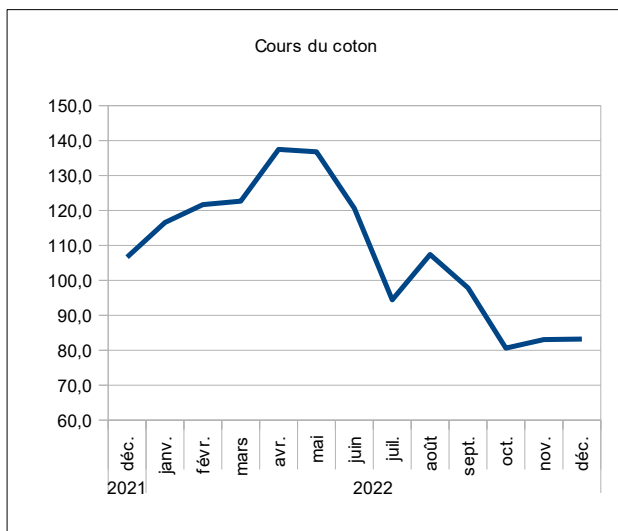

source : Reuters.

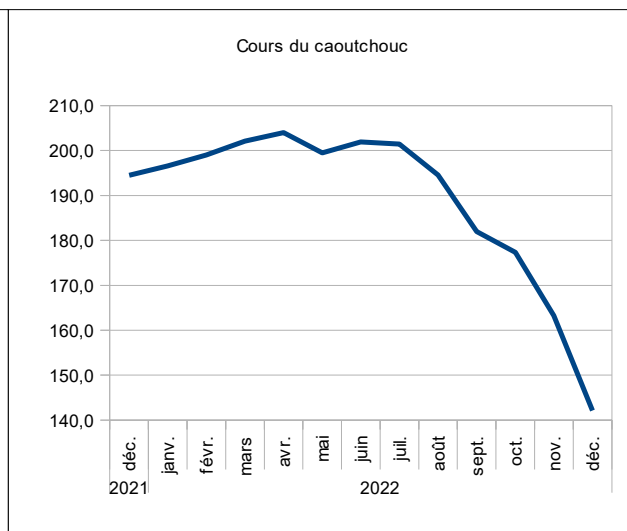

source : Reuters.

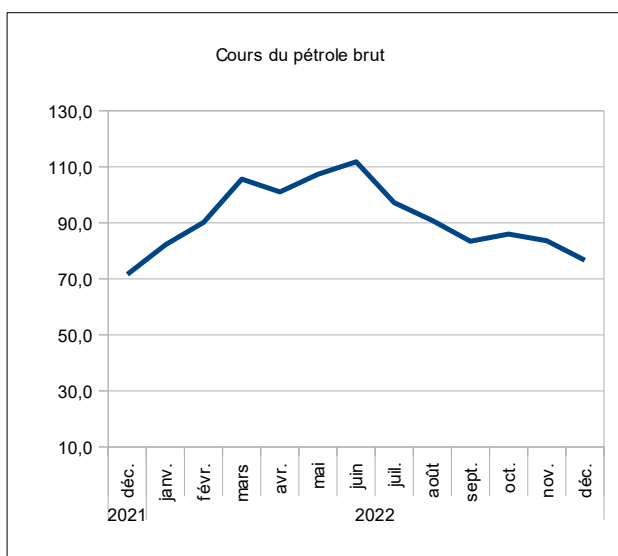

source : Reuters.

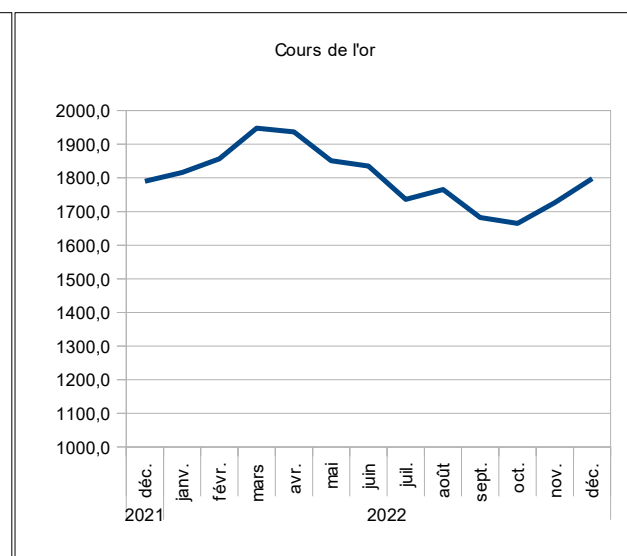

source : Reuters.

**Tableau 9.4-2 Produits alimentaires importés dans l'Union  
(valeur moyenne sur la période)**

		Riz (FCFA/KG)	Blé (FCFA/KG)	Huile (FCFA/KG)	Sucre	Indice des prix des produits alimentaires importés
2019		146,2105	106,5497	367,0320	46 031,7365	98,9583
2020		173,1440	115,7066	422,9011	45 678,8628	112,4083
2021		163,1760	143,3360	734,9322	60 639,5120	121,1750
2022		227,2056	206,2215	923,7748	71 457,9578	164,9583
2021	T4	175,0496	164,6428	856,5820	67 755,1115	133,4333
2022	T1	195,9731	193,7266	1 040,1067	66 516,1100	147,4667
	T2	224,8227	243,0708	1 051,9465	73 757,4139	173,7000
	T3	244,4185	195,2911	822,0424	71 282,9047	170,2334
	T4	243,6080	192,7972	781,0038	74 275,4027	168,4333
2021	juin	155,8678	133,5458	694,8500	58 660,0314	115,5000
	juil.	160,6238	136,0273	714,4500	60 786,1218	118,4000
	août	164,0976	148,6875	725,6800	66 914,4858	122,6000
	sept.	166,0872	144,6743	728,2900	67 535,0640	123,1000
	oct.	169,5655	154,9290	852,6600	66 345,5819	128,9000
	nov.	176,5149	170,7470	883,6260	69 373,9967	135,7000
	déc.	179,0684	168,2524	833,4600	67 545,7560	135,7000
	2022	janv.	186,8300	164,2554	921,0000	65 398,0560
févr.		192,6910	171,2302	1 027,2200	63 964,4040	146,3000
mars		208,3982	245,6943	1 172,1000	70 185,8700	168,6000
avr.		215,8812	237,6916	1 103,3075	73 847,3400	169,9000
mai		232,8608	260,3167	1 082,3200	74 593,2180	180,2000
juin		225,7262	231,2042	970,2121	72 831,6837	171,0000
juil.		235,2907	191,4803	811,4952	70 028,4960	165,2001
août		243,8602	186,5241	821,7740	71 143,9680	168,6000
sept.		254,1046	207,8689	832,8579	72 676,2500	176,9000
oct.		243,9141	213,4317	796,8815	72 766,4992	172,5000
nov.		250,5800	192,6700	819,3000	77 405,1038	172,3000
déc.		236,3300	172,2900	726,8300	72 654,6049	160,5000
<i>Variation par rapport au trimestre précédent (en %)</i>						
2022	T4	-0,3	-1,3	-5,0	4,2	-1,1
<i>Variation par rapport au même trimestre de l'année précédente (glissement annuel en %)</i>						
2022	T4	39,2	17,1	-8,8	9,6	26,2

Source : Reuters.

**Graphique 9.3-2 Evolution de l'indice des prix des produits alimentaires importés dans l'UEMOA  
(valeur moyenne sur la période)**

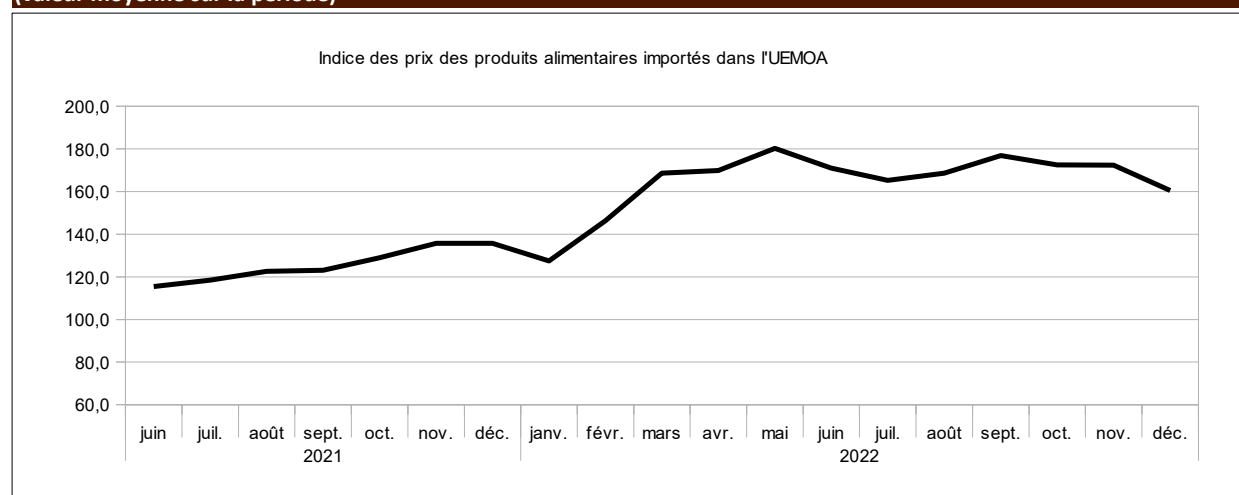

Source : BCEAO.

## 10. ECHANGES EXTERIEURS

**Tableau 10.1 UEMOA- Exportations de biens**  
(Total sur la période)

	Total	Produits du cacao	Produits du café	Produits du coton	Produits de l'anarcade	Or et métaux précieux	Uranium	Produits pétroliers	Caoutchouc	Produits divers	
<b>Valeur (en milliards de FCFA)</b>											
2019	17 660,0	2 911,6	100,2	1 057,6	659,5	4 308,9	128,5	1 807,8	531,9	6 154,0	
2020	18 335,8	2 979,9	55,1	833,9	668,7	5 899,3	145,5	1 060,7	597,9	6 094,7	
2021	20 722,7	3 320,7	66,9	1 080,6	722,0	6 083,1	105,0	1 470,7	853,6	7 020,0	
2022	24 140,6	3 460,5	101,9	1 681,2	726,3	6 818,4	93,4	2 340,5	1 171,8	7 746,5	
2021	T4	5 954,1	1 186,3	20,3	417,1	114,5	1 592,7	23,1	444,0	270,8	1 885,3
2022	T1	6 382,3	1 282,2	22,0	427,9	145,3	1 870,0	17,4	545,7	386,9	1 684,9
	T2	5 808,6	682,9	21,9	449,1	180,3	1 848,8	20,6	669,4	234,2	1 701,3
	T3	5 807,0	624,4	32,4	388,3	191,1	1 733,4	20,4	605,7	270,8	1 940,5
	T4	6 232,8	1 260,8	20,5	331,9	119,3	1 735,3	32,0	542,9	238,4	1 951,7
<i>Variation par rapport au trimestre précédent (en %)</i>											
2022	T4	7,3	101,9	-36,7	-14,5	-37,6	0,1	56,6	-10,4	-12,0	0,6
<i>Variation par rapport au même trimestre de l'année précédente (glissement annuel en %)</i>											
2022	T4	4,7	6,3	1,0	-20,4	4,1	9,0	38,2	22,3	-11,9	3,5

Source : BCEAO.

**Tableau 10.2 UEMOA- Importations de biens**  
(Total sur la période)

	Total FOB	Total CAF	Produits alimentaires	Biens de consommation courante	Produits énergétiques	Biens intermédiaires	Biens d'équipement	Produits divers	
<b>Valeur (en milliards de FCFA)</b>									
2019	19 121,2	22 229,8	3 877,6	3 014,8	4 744,3	3 898,1	4 731,4	1 963,6	
2020	18 522,6	21 419,6	4 102,0	3 144,8	4 256,1	3 827,5	4 527,4	1 561,8	
2021	21 585,8	25 457,0	4 821,5	3 804,7	4 934,1	4 642,1	5 282,4	1 972,4	
2022	27 728,3	32 332,2	7 004,0	3 955,5	8 561,9	5 239,4	5 611,3	1 960,1	
2021	T4	6 214,6	7 226,3	1 409,3	874,8	1 604,0	1 384,8	1 472,9	480,5
2022	T1	6 345,8	7 738,8	1 672,4	963,3	2 100,1	1 165,2	1 399,1	438,7
	T2	6 739,5	8 129,3	1 775,2	1 032,4	2 294,2	1 283,6	1 401,2	342,7
	T3	7 176,0	8 435,1	1 790,8	1 104,9	2 184,9	1 390,0	1 485,8	478,6
	T4	7 138,1	8 397,8	1 823,6	1 135,1	1 962,8	1 444,1	1 542,2	490,0
<i>Variation par rapport au trimestre précédent (en %)</i>									
2022	T4	-0,5	-0,4	1,8	2,7	-10,2	3,9	3,8	2,4
<i>Variation par rapport au même trimestre de l'année précédente (glissement annuel en %)</i>									
2022	T4	14,9	16,2	29,4	29,8	22,4	4,3	4,7	2,0

Source : BCEAO.



**Tableau 10.3.1 BENIN- Balance des Paiements**  
(valeur en fin de période en milliards de FCFA)

LIBELLE POSTE	2018	2019	2020	2021
<b>a- Compte des transactions courantes (1+2+3)</b>	<b>-360,4</b>	<b>-340,2</b>	<b>-157,3</b>	<b>-406,8</b>
1- Biens et services	-456,0	-425,8	-250,2	-439,8
Balance des biens	-308,6	-263,3	-89,7	-223,3
Exportations de biens FOB	1 857,6	1 788,0	1 720,5	1 904,8
Importations de biens FOB	-2 166,2	-2 051,4	-1 810,2	-2 128,1
Importations de biens CAF	-2 430,0	-2 303,7	-2 041,7	-2 423,8
Balance des services	-147,4	-162,4	-160,5	-216,4
2- Revenu primaire	-30,6	-41,5	-69,7	-71,3
Dont intérêts sur la dette	-17,1	-38,8	-76,3	-66,8
3- Revenu secondaire	126,3	127,1	162,6	104,3
- Administrations publiques	58,8	49,4	107,6	37,4
Dont aides budgétaires	16,0	49,5	107,8	37,4
- Autres secteurs	67,5	77,6	55,0	66,9
Dont transferts de fonds des migrants	106,1	125,2	169,6	65,0
<b>b- Compte de capital (4+5)</b>	<b>109,1</b>	<b>116,3</b>	<b>102,5</b>	<b>116,5</b>
4- Acquisition/cessions d'actifs non financiers	0,0	0,0	0,0	0,0
5- Transferts de capital	109,1	116,3	102,5	116,5
- Administrations publiques	70,1	74,8	64,0	54,6
Remises de dette	0,0	0,0	0,0	0,0
Autres transferts de capital	70,1	74,8	64,0	54,6
- Autres secteurs	39,0	41,5	38,5	61,9
<b>c. Solde des comptes des transactions courantes et de capital (a+b)</b>	<b>-251,2</b>	<b>-223,9</b>	<b>-54,9</b>	<b>-290,3</b>
<b>d- Compte financier (6+7+8+9)</b>	<b>-444,7</b>	<b>-265,7</b>	<b>-361,7</b>	<b>-887,7</b>
6- Investissement direct	-102,4	-112,0	-87,6	-119,1
7- Investissements de portefeuille	54,0	-125,0	-76,4	-710,8
8- Dérivés financiers	0,0	0,0	0,0	0,0
9- Autres investissements	-396,3	-28,7	-197,7	-57,8
- Administrations publiques	-282,5	-168,3	-218,5	56,7
- Tirages	314,3	251,7	269,0	257,2
- Variations des arriérés	-3,0	0,0	0,0	0,0
- Rééchelonnement	0,0	0,0	0,0	0,0
- Autre financement exceptionnel	0,0	0,0	0,0	0,0
- Amortissements	-28,8	-83,4	-50,5	-313,9
- Autres secteurs	-113,8	139,6	20,8	-114,5
<b>Pour mémoire : financement exceptionnel</b>	<b>0,0</b>	<b>0,0</b>	<b>0,0</b>	<b>0,0</b>
- Variations des arriérés	0,0	0,0	0,0	0,0
- Rééchelonnement	0,0	0,0	0,0	0,0
- Remise de dettes	0,0	0,0	0,0	0,0
- Autres (financement à rechercher)	0,0	0,0	0,0	0,0
<b>e- Erreurs et omissions nettes</b>	<b>3,3</b>	<b>3,9</b>	<b>0,0</b>	<b>0,0</b>
<b>f- Solde global (a+b-d+e)</b>	<b>196,9</b>	<b>45,7</b>	<b>306,9</b>	<b>597,5</b>
<b>g- Ecart d'évaluation</b>	<b>0,0</b>	<b>0,0</b>	<b>0,0</b>	<b>0,0</b>
<b>h- Variation des avoirs extérieurs nets</b>	<b>-196,9</b>	<b>-45,7</b>	<b>-306,9</b>	<b>-597,5</b>
Balance courante hors dons/PIB (%)	-4,8	-4,6	-2,9	-4,5

Source : BCEAO. (\*) : Estimations

**Tableau 10.3.2 BURKINA- Balance des Paiements**  
(valeur en fin de période en milliards de FCFA)

LIBELLE POSTE	2018	2019	2020	2021
<b>a- Compte des transactions courantes (1+2+3)</b>	<b>-369,3</b>	<b>-306,9</b>	<b>427,8</b>	<b>335,9</b>
1- Biens et services	-364,1	-325,5	332,0	321,7
Balance des biens	161,1	214,3	765,5	914,7
Exportations de biens FOB	2 196,4	2 301,3	2 789,9	3 075,1
Importations de biens FOB	-2 035,2	-2 087,0	-2 024,4	-2 160,4
Importations de biens CAF	-2 436,0	-2 491,6	-2 240,0	-2 620,2
Balance des services	-525,3	-539,8	-433,5	-593,0
2- Revenu primaire	-267,0	-299,5	-319,9	-344,1
Dont intérêts sur la dette	-53,5	-62,1	-23,5	-28,6
3- Revenu secondaire	261,8	318,0	415,6	358,3
- Administrations publiques	123,3	169,3	246,2	173,5
Dont aides budgétaires	92,7	88,5	159,7	80,9
- Autres secteurs	138,5	148,7	169,5	184,8
Dont transferts de fonds des migrants	230,2	241,7	172,4	293,7
<b>b- Compte de capital (4+5)</b>	<b>175,8</b>	<b>125,9</b>	<b>211,6</b>	<b>252,9</b>
4- Acquisition/cessions d'actifs non financiers	0,2	0,1	0,2	0,2
5- Transferts de capital	175,6	125,8	211,4	252,7
- Administrations publiques	122,4	71,8	156,3	196,3
Remises de dette	0,0	0,0	0,0	0,0
Autres transferts de capital	122,4	71,8	156,3	196,3
- Autres secteurs	53,2	54,0	55,1	56,4
<b>c. Solde des comptes des transactions courantes et de capital (a+b)</b>	<b>-193,4</b>	<b>-181,0</b>	<b>639,4</b>	<b>588,8</b>
<b>d- Compte financier (6+7+8+9)</b>	<b>-313,2</b>	<b>-252,9</b>	<b>168,3</b>	<b>-64,3</b>
6- Investissement direct	-111,5	-85,9	52,7	-61,8
7- Investissements de portefeuille	-150,2	-120,0	-105,8	-134,3
8- Dérivés financiers	0,0	0,0	0,0	0,0
9- Autres investissements	-51,5	-47,1	221,4	131,8
- Administrations publiques	-158,6	-234,0	-152,4	-267,8
- Tirages	213,7	293,0	213,8	307,7
- Variations des arriérés	0,0	0,0	0,0	0,0
- Rééchelonnement	0,0	0,0	9,1	6,6
- Autre financement exceptionnel	0,0	0,0	0,0	0,0
- Amortissements	-55,1	-58,9	-70,5	-46,5
- Autres secteurs	107,1	186,9	373,8	399,6
<b>Pour mémoire : financement exceptionnel</b>	<b>0,0</b>	<b>0,0</b>	<b>9,1</b>	<b>6,6</b>
- Variations des arriérés	0,0	0,0	0,0	0,0
- Rééchelonnement	0,0	0,0	9,1	6,6
- Remise de dettes	0,0	0,0	0,0	0,0
- Autres (financement à rechercher)	0,0	0,0	0,0	0,0
<b>e- Erreurs et omissions nettes</b>	<b>1,2</b>	<b>-4,2</b>	<b>-4,2</b>	<b>0,0</b>
<b>f- Solde global (a+b-d+e)</b>	<b>121,0</b>	<b>67,7</b>	<b>466,9</b>	<b>653,1</b>
<b>g- Ecart d'évaluation</b>	<b>-7,6</b>	<b>-3,6</b>	<b>0,0</b>	<b>0,0</b>
<b>h- Variation des avoirs extérieurs nets</b>	<b>-113,4</b>	<b>-64,2</b>	<b>-466,9</b>	<b>-653,1</b>
Balance courante hors dons/PIB (%)	-5,2	-4,2	2,6	2,3

Source : BCEAO. (\*) : Estimations

**Tableau 10.3.3 COTE D'IVOIRE- Balance des Paiements**  
(valeur en fin de période en milliards de FCFA)

<b>LIBELLE POSTE</b>	<b>2018</b>	<b>2019</b>	<b>2020</b>	<b>2021</b>
<b>a- Compte des transactions courantes (1+2+3)</b>	<b>-1 153,9</b>	<b>-790,3</b>	<b>-1 136,4</b>	<b>-1 593,7</b>
<b>1- Biens et services</b>	<b>60,2</b>	<b>533,2</b>	<b>329,0</b>	<b>22,1</b>
Balance des biens	1 363,7	1 846,4	1 716,5	1 693,2
Exportations de biens FOB	6 619,6	7 399,2	7 194,8	8 495,6
Importations de biens FOB	-5 255,9	-5 552,8	-5 478,3	-6 802,4
Importations de biens CAF	-6 184,6	-6 466,2	-6 395,0	-8 062,5
Balance des services	-1 303,4	-1 313,2	-1 387,5	-1 671,1
<b>2- Revenu primaire</b>	<b>-904,9</b>	<b>-985,8</b>	<b>-1 062,8</b>	<b>-1 240,7</b>
Dont intérêts sur la dette	-228,0	-299,3	-390,3	-455,0
<b>3- Revenu secondaire</b>	<b>-309,2</b>	<b>-337,8</b>	<b>-402,6</b>	<b>-375,1</b>
- Administrations publiques	86,5	94,4	22,6	10,5
Dont aides budgétaires	158,7	167,5	91,9	92,3
- Autres secteurs	-395,8	-432,1	-425,2	-385,7
Dont transferts de fonds des migrants	107,6	115,0	110,4	164,0
<b>b- Compte de capital (4+5)</b>	<b>84,7</b>	<b>105,2</b>	<b>100,4</b>	<b>91,6</b>
<b>4- Acquisition/cessions d'actifs non financiers</b>	<b>-3,1</b>	<b>-2,3</b>	<b>-1,0</b>	<b>-0,9</b>
<b>5- Transferts de capital</b>	<b>87,8</b>	<b>107,5</b>	<b>101,4</b>	<b>92,5</b>
- Administrations publiques	87,4	107,4	101,4	92,3
Remises de dette	0,0	0,0	0,0	0,0
Autres transferts de capital	87,4	107,4	101,4	92,3
- Autres secteurs	0,3	0,1	0,0	0,2
<b>c. Solde des comptes des transactions courantes et de capital (a+b)</b>	<b>-1 069,2</b>	<b>-685,0</b>	<b>-1 036,0</b>	<b>-1 502,2</b>
<b>d- Compte financier (6+7+8+9)</b>	<b>-1 356,2</b>	<b>-1 164,2</b>	<b>-1 558,0</b>	<b>-2 566,5</b>
<b>6- Investissement direct</b>	<b>-264,2</b>	<b>-433,4</b>	<b>-409,6</b>	<b>-614,0</b>
<b>7- Investissements de portefeuille</b>	<b>-888,7</b>	<b>-9,6</b>	<b>-531,7</b>	<b>-751,5</b>
<b>8- Dérivés financiers</b>	<b>0,5</b>	<b>0,1</b>	<b>0,0</b>	<b>0,8</b>
<b>9- Autres investissements</b>	<b>-203,8</b>	<b>-721,4</b>	<b>-616,7</b>	<b>-1 201,8</b>
- Administrations publiques	-340,7	-601,7	-460,3	-721,5
- Tirages	644,0	1 155,7	794,5	1 067,0
- Variations des arriérés	0,0	0,0	0,0	0,0
- Rééchelonnement	0,0	0,0	83,7	0,0
- Autre financement exceptionnel	0,0	0,0	0,0	0,0
- Amortissements	-303,3	-554,0	-418,0	-345,5
- Autres secteurs	136,9	-119,7	-156,4	-480,3
<b>Pour mémoire : financement exceptionnel</b>	<b>0,0</b>	<b>0,0</b>	<b>83,7</b>	<b>16,6</b>
- Variations des arriérés	0,0	0,0	0,0	0,0
- Rééchelonnement	0,0	0,0	83,7	16,6
- Remise de dettes	0,0	0,0	0,0	0,0
- Autres (financement à rechercher)	0,0	0,0	0,0	0,0
<b>e- Erreurs et omissions nettes</b>	<b>-2,5</b>	<b>-1,5</b>	<b>1,3</b>	<b>2,4</b>
<b>f- Solde global (a+b-d+e)</b>	<b>284,5</b>	<b>477,7</b>	<b>523,3</b>	<b>1 066,6</b>
<b>g- Ecart d'évaluation</b>	<b>-15,2</b>	<b>-10,1</b>	<b>33,1</b>	<b>-8,6</b>
<b>h- Variation des avoirs extérieurs nets</b>	<b>-269,3</b>	<b>-467,6</b>	<b>-556,4</b>	<b>-1 058,0</b>
Balance courante hors dons/PIB (%)	-4,1	-2,8	-3,5	-4,3

Source : BCEAO. (\*) : Estimations

**Tableau 10.3.4 GUINEE-BISSAU- Balance des Paiements**  
(valeur en fin de période en milliards de FCFA)

<b>LIBELLE POSTE</b>	<b>2018</b>	<b>2019</b>	<b>2020</b>	<b>2021</b>
<b>a- Compte des transactions courantes (1+2+3)</b>	<b>-25,0</b>	<b>-74,7</b>	<b>-22,7</b>	<b>9,4</b>
<b>1- Biens et services</b>	<b>-38,7</b>	<b>-123,3</b>	<b>-119,4</b>	<b>-101,6</b>
Balance des biens	30,7	-50,7	-53,8	-27,7
Exportations de biens FOB	188,6	145,7	123,1	166,3
Importations de biens FOB	-157,9	-196,4	-176,9	-194,0
Importations de biens CAF	-191,6	-225,8	-208,0	-228,2
Balance des services	-69,4	-72,6	-65,6	-73,9
<b>2- Revenu primaire</b>	<b>-28,4</b>	<b>15,5</b>	<b>14,5</b>	<b>26,7</b>
Dont intérêts sur la dette	-2,7	-1,8	-5,5	-5,9
<b>3- Revenu secondaire</b>	<b>42,1</b>	<b>33,1</b>	<b>82,1</b>	<b>84,4</b>
- Administrations publiques	10,2	10,0	27,8	24,9
Dont aides budgétaires	0,0	1,9	11,0	2,9
- Autres secteurs	31,9	23,1	54,3	59,5
Dont transferts de fonds des migrants	52,8	22,4	24,5	26,0
<b>b- Compte de capital (4+5)</b>	<b>23,4</b>	<b>16,3</b>	<b>9,0</b>	<b>34,6</b>
<b>4- Acquisition/cessions d'actifs non financiers</b>	<b>-0,4</b>	<b>0,0</b>	<b>0,0</b>	<b>0,0</b>
<b>5- Transferts de capital</b>	<b>23,8</b>	<b>16,3</b>	<b>9,0</b>	<b>34,6</b>
- Administrations publiques	22,1	14,7	8,2	33,5
Remises de dette	5,5	0,0	0,0	0,0
Autres transferts de capital	16,6	14,7	8,2	33,5
- Autres secteurs	1,7	1,6	0,8	1,1
<b>c. Solde des comptes des transactions courantes et de capital (a+b)</b>	<b>-1,6</b>	<b>-58,4</b>	<b>-13,7</b>	<b>44,0</b>
<b>d- Compte financier (6+7+8+9)</b>	<b>-19,6</b>	<b>-46,6</b>	<b>-71,5</b>	<b>-29,3</b>
<b>6- Investissement direct</b>	<b>-11,6</b>	<b>-41,8</b>	<b>-11,9</b>	<b>-9,9</b>
<b>7- Investissements de portefeuille</b>	<b>-18,2</b>	<b>-17,6</b>	<b>-52,2</b>	<b>-50,8</b>
<b>8- Dérivés financiers</b>	<b>0,0</b>	<b>0,0</b>	<b>0,0</b>	<b>0,0</b>
<b>9- Autres investissements</b>	<b>10,3</b>	<b>12,8</b>	<b>-7,3</b>	<b>31,4</b>
- Administrations publiques	-23,9	-10,7	-48,9	-11,5
- Tirages	31,3	13,8	59,5	24,0
- Variations des arriérés	0,0	0,0	0,0	0,0
- Rééchelonnement	0,0	0,0	0,0	0,0
- Autre financement exceptionnel	0,0	0,0	0,0	0,0
- Amortissements	-7,4	-3,1	-10,7	-12,5
- Autres secteurs	34,2	23,5	41,5	42,9
<b>Pour mémoire : financement exceptionnel</b>	<b>0,0</b>	<b>0,0</b>	<b>0,0</b>	<b>-1,9</b>
- Variations des arriérés	0,0	0,0	0,0	-1,9
- Rééchelonnement	0,0	0,0	0,0	0,0
- Remise de dettes	0,0	0,0	0,0	0,0
- Autres (financement à rechercher)	0,0	0,0	0,0	0,0
<b>e- Erreurs et omissions nettes</b>	<b>-4,0</b>	<b>-3,5</b>	<b>-5,2</b>	<b>0,0</b>
<b>f- Solde global (a+b-d+e)</b>	<b>13,9</b>	<b>-15,3</b>	<b>52,6</b>	<b>73,3</b>
<b>g- Ecart d'évaluation</b>	<b>-7,1</b>	<b>0,0</b>	<b>0,0</b>	<b>0,0</b>
<b>h- Variation des avoirs extérieurs nets</b>	<b>-6,8</b>	<b>15,3</b>	<b>-52,6</b>	<b>-73,3</b>
Balance courante hors dons/PIB (%)	-2,9	-8,7	-3,7	0,7

Source : BCEAO. (\*) : Estimations

**Tableau 10.3.5 MALI- Balance des Paiements**  
(valeur en fin de période en milliards de FCFA)

<b>LIBELLE POSTE</b>	<b>2018</b>	<b>2019</b>	<b>2020</b>	<b>2021</b>
<b>a- Compte des transactions courantes (1+2+3)</b>	<b>-459,9</b>	<b>-755,1</b>	<b>-218,5</b>	<b>-641,9</b>
<b>1- Biens et services</b>	<b>-1 052,5</b>	<b>-1 240,1</b>	<b>-658,2</b>	<b>-1 080,1</b>
Balance des biens	-212,6	-373,6	290,1	-143,2
Exportations de biens FOB	1 991,4	2 153,4	2 759,4	2 634,1
Importations de biens FOB	-2 204,0	-2 527,0	-2 469,3	-2 777,3
Importations de biens CAF	-2 623,9	-3 008,3	-2 939,6	-3 387,0
Balance des services	-839,9	-866,6	-948,3	-936,9
<b>2- Revenu primaire</b>	<b>-283,4</b>	<b>-407,5</b>	<b>-425,2</b>	<b>-425,7</b>
Dont intérêts sur la dette	-29,0	-33,5	-33,4	-38,0
<b>3- Revenu secondaire</b>	<b>875,9</b>	<b>892,5</b>	<b>864,9</b>	<b>863,9</b>
- Administrations publiques	418,8	441,9	372,8	330,1
Dont aides budgétaires	48,6	104,2	35,6	18,0
- Autres secteurs	457,2	450,7	492,1	533,8
Dont transferts de fonds des migrants	521,2	529,0	535,0	588,5
<b>b- Compte de capital (4+5)</b>	<b>133,0</b>	<b>113,9</b>	<b>126,5</b>	<b>95,6</b>
<b>4- Acquisition/cessions d'actifs non financiers</b>	<b>-6,1</b>	<b>-5,4</b>	<b>-2,7</b>	<b>0,0</b>
<b>5- Transferts de capital</b>	<b>139,0</b>	<b>119,3</b>	<b>129,2</b>	<b>95,6</b>
- Administrations publiques	93,5	106,6	97,8	57,8
Remises de dette	19,0	17,6	20,0	8,8
Autres transferts de capital	74,5	89,0	77,8	49,0
- Autres secteurs	45,5	12,7	31,4	37,8
<b>c. Solde des comptes des transactions courantes et de capital (a+b)</b>	<b>-326,9</b>	<b>-641,2</b>	<b>-92,1</b>	<b>-546,3</b>
<b>d- Compte financier (6+7+8+9)</b>	<b>-400,7</b>	<b>-871,4</b>	<b>-498,5</b>	<b>-493,5</b>
<b>6- Investissement direct</b>	<b>-259,4</b>	<b>-502,8</b>	<b>-308,3</b>	<b>-144,9</b>
<b>7- Investissements de portefeuille</b>	<b>-118,6</b>	<b>-152,8</b>	<b>-191,2</b>	<b>-365,0</b>
<b>8- Dérivés financiers</b>	<b>0,0</b>	<b>0,0</b>	<b>0,0</b>	<b>0,0</b>
<b>9- Autres investissements</b>	<b>-22,7</b>	<b>-215,9</b>	<b>1,0</b>	<b>16,4</b>
- Administrations publiques	-25,0	-286,0	-39,4	-15,2
- Tirages	97,3	467,0	139,6	113,5
- Variations des arriérés	0,0	0,0	0,0	0,0
- Réechelonnement	0,0	0,0	11,8	0,0
- Autre financement exceptionnel	0,0	0,0	0,0	0,0
- Amortissements	-72,3	-181,0	-112,0	-98,3
- Autres secteurs	2,3	70,1	40,4	31,6
<b>Pour mémoire : financement exceptionnel</b>	<b>19,0</b>	<b>17,6</b>	<b>31,8</b>	<b>8,8</b>
- Variations des arriérés	0,0	0,0	0,0	0,0
- Réechelonnement	0,0	0,0	11,8	0,0
- Remise de dettes	19,0	17,6	20,0	8,8
- Autres (financement à rechercher)	0,0	0,0	0,0	0,0
<b>e- Erreurs et omissions nettes</b>	<b>35,8</b>	<b>33,9</b>	<b>32,5</b>	<b>0,0</b>
<b>f- Solde global (a+b-d+e)</b>	<b>109,5</b>	<b>264,2</b>	<b>439,0</b>	<b>-52,8</b>
<b>g- Ecart d'évaluation</b>	<b>-4,9</b>	<b>0,0</b>	<b>0,0</b>	<b>0,0</b>
<b>h- Variation des avoirs extérieurs nets</b>	<b>-104,6</b>	<b>-264,2</b>	<b>-439,0</b>	<b>52,8</b>
Balance courante hors dons/PIB (%)	-5,4	-8,5	-2,5	-6,2

Source : BCEAO. (\*) : Estimations

**Tableau 10.3.6 NIGER- Balance des Paiements**  
(valeur en fin de période en milliards de FCFA)

<b>LIBELLE POSTE</b>	<b>2018</b>	<b>2019</b>	<b>2020</b>	<b>2021</b>
<b>a- Compte des transactions courantes (1+2+3)</b>	<b>-902,6</b>	<b>-921,3</b>	<b>-1 045,1</b>	<b>-1 164,0</b>
<b>1- Biens et services</b>	<b>-1 065,7</b>	<b>-1 176,7</b>	<b>-1 268,8</b>	<b>-1 408,4</b>
Balance des biens	-599,5	-703,2	-777,5	-893,3
Exportations de biens FOB	668,2	659,7	642,3	671,9
Importations de biens FOB	-1 267,7	-1 362,9	-1 419,9	-1 565,2
Importations de biens CAF	-1 597,6	-1 717,6	-1 789,4	-1 972,5
Balance des services	-466,2	-473,6	-491,2	-515,1
<b>2- Revenu primaire</b>	<b>-107,1</b>	<b>-113,0</b>	<b>-119,7</b>	<b>-131,3</b>
Dont intérêts sur la dette	-21,2	-44,1	-50,1	-37,9
<b>3- Revenu secondaire</b>	<b>270,1</b>	<b>368,4</b>	<b>343,4</b>	<b>375,7</b>
- Administrations publiques	142,4	219,2	191,5	196,3
Dont aides budgétaires	125,7	193,1	163,8	159,0
- Autres secteurs	127,6	149,3	151,8	179,4
Dont transferts de fonds des migrants	112,1	124,5	133,7	143,4
<b>b- Compte de capital (4+5)</b>	<b>346,6</b>	<b>370,5</b>	<b>406,0</b>	<b>489,3</b>
<b>4- Acquisition/cessions d'actifs non financiers</b>	<b>2,5</b>	<b>0,0</b>	<b>1,3</b>	<b>0,1</b>
<b>5- Transferts de capital</b>	<b>344,1</b>	<b>370,5</b>	<b>404,6</b>	<b>489,2</b>
- Administrations publiques	303,3	320,9	372,2	446,2
Remises de dette	0,0	0,0	0,0	0,0
Autres transferts de capital	303,3	320,9	372,2	446,2
- Autres secteurs	40,8	49,6	32,4	43,1
<b>c. Solde des comptes des transactions courantes et de capital (a+b)</b>	<b>-556,0</b>	<b>-550,8</b>	<b>-639,1</b>	<b>-674,7</b>
<b>d- Compte financier (6+7+8+9)</b>	<b>-446,3</b>	<b>-872,7</b>	<b>-555,0</b>	<b>-806,4</b>
<b>6- Investissement direct</b>	<b>-237,4</b>	<b>-401,4</b>	<b>-199,0</b>	<b>-308,1</b>
<b>7- Investissements de portefeuille</b>	<b>-79,3</b>	<b>-155,7</b>	<b>-9,8</b>	<b>-382,4</b>
<b>8- Dérivés financiers</b>	<b>0,0</b>	<b>0,0</b>	<b>0,0</b>	<b>-0,1</b>
<b>9- Autres investissements</b>	<b>-129,7</b>	<b>-315,6</b>	<b>-346,3</b>	<b>-115,8</b>
- Administrations publiques	-134,2	-268,9	-377,4	-148,4
- Tirages	166,4	305,8	425,3	252,6
- Variations des arriérés	0,0	0,0	0,0	0,0
- Réechelonnement	0,0	0,0	8,6	16,0
- Autre financement exceptionnel	0,0	0,0	0,0	0,0
- Amortissements	-32,2	-36,9	-56,5	-120,2
- Autres secteurs	4,5	-46,7	31,1	32,6
<b>Pour mémoire : financement exceptionnel</b>	<b>0,0</b>	<b>0,0</b>	<b>8,6</b>	<b>23,1</b>
- Variations des arriérés	0,0	0,0	0,0	0,0
- Réechelonnement	0,0	0,0	8,6	23,1
- Remise de dettes	0,0	0,0	0,0	0,0
- Autres (financement à rechercher)	0,0	0,0	0,0	0,0
<b>e- Erreurs et omissions nettes</b>	<b>-4,2</b>	<b>-4,5</b>	<b>-4,5</b>	<b>-7,5</b>
<b>f- Solde global (a+b-d+e)</b>	<b>-113,9</b>	<b>317,4</b>	<b>-88,6</b>	<b>124,2</b>
<b>g- Ecart d'évaluation</b>	<b>0,4</b>	<b>0,0</b>	<b>-1,3</b>	<b>0,0</b>
<b>h- Variation des avoirs extérieurs nets</b>	<b>113,5</b>	<b>-317,4</b>	<b>89,9</b>	<b>-124,2</b>
Balance courante hors dons/PIB (%)	-14,5	-14,6	-15,3	-16,0

Source : BCEAO. (\*) : Estimations

**Tableau 10.3.7 SENEGAL- Balance des Paiements  
(valeur en fin de période en milliards de FCFA)**

<b>LIBELLE POSTE</b>	<b>2018</b>	<b>2019</b>	<b>2020</b>	<b>2021</b>
<b>a- Compte des transactions courantes (1+2+3)</b>	<b>-1 230,4</b>	<b>-1 112,1</b>	<b>-1 532,2</b>	<b>-2 037,3</b>
<b>1- Biens et services</b>	<b>-2 040,1</b>	<b>-1 953,6</b>	<b>-2 626,9</b>	<b>-3 207,1</b>
Balance des biens	-1 886,4	-1 687,7	-1 609,7	-1 719,5
Exportations de biens FOB	2 147,4	2 594,4	2 410,9	3 036,2
Importations de biens FOB	-4 033,8	-4 282,1	-4 020,5	-4 755,7
Importations de biens CAF	-4 503,6	-4 791,5	-4 509,6	-5 378,6
Balance des services	-153,7	-265,9	-1 017,2	-1 487,6
<b>2- Revenu primaire</b>	<b>-333,8</b>	<b>-383,8</b>	<b>-340,9</b>	<b>-348,9</b>
Dont intérêts sur la dette	-210,3	-232,9	-251,8	-254,1
<b>3- Revenu secondaire</b>	<b>1 143,5</b>	<b>1 225,3</b>	<b>1 435,5</b>	<b>1 518,7</b>
- Administrations publiques	34,7	-11,8	168,0	-14,4
Dont aides budgétaires	19,5	16,7	194,7	17,1
- Autres secteurs	1 108,8	1 237,1	1 267,6	1 533,1
Dont transferts de fonds des migrants	1 271,6	1 393,2	1 408,5	1 622,9
<b>b- Compte de capital (4+5)</b>	<b>244,8</b>	<b>216,6</b>	<b>138,9</b>	<b>117,2</b>
<b>4- Acquisition/cessions d'actifs non financiers</b>	<b>-3,0</b>	<b>-3,1</b>	<b>-3,1</b>	<b>-1,4</b>
<b>5- Transferts de capital</b>	<b>247,8</b>	<b>219,7</b>	<b>142,0</b>	<b>118,6</b>
- Administrations publiques	237,0	207,9	129,8	113,5
Remises de dette	0,0	0,0	0,0	0,0
Autres transferts de capital	237,0	207,9	129,8	113,5
- Autres secteurs	10,8	11,8	12,2	5,1
<b>c. Solde des comptes des transactions courantes et de capital (a+b)</b>	<b>-985,6</b>	<b>-895,5</b>	<b>-1 393,3</b>	<b>-1 920,1</b>
<b>d- Compte financier (6+7+8+9)</b>	<b>-1 508,1</b>	<b>-1 036,9</b>	<b>-1 296,9</b>	<b>-1 971,3</b>
<b>6- Investissement direct</b>	<b>-441,6</b>	<b>-582,6</b>	<b>-1 005,2</b>	<b>-1 476,4</b>
<b>7- Investissements de portefeuille</b>	<b>-858,9</b>	<b>-60,8</b>	<b>-298,8</b>	<b>-539,9</b>
<b>8- Dérivés financiers</b>	<b>0,0</b>	<b>0,0</b>	<b>0,0</b>	<b>0,0</b>
<b>9- Autres investissements</b>	<b>-207,6</b>	<b>-393,5</b>	<b>7,1</b>	<b>45,1</b>
- Administrations publiques	-251,4	-754,3	-641,7	-374,1
- Tirages	381,9	1 564,3	972,7	746,1
- Variations des arriérés	0,0	0,0	0,0	0,0
- Rééchelonnement	0,0	0,0	0,0	91,0
- Autre financement exceptionnel	0,0	0,0	0,0	0,0
- Amortissements	-130,5	-810,0	-331,0	-463,0
- Autres secteurs	43,8	360,8	648,8	419,3
<b>Pour mémoire : financement exceptionnel</b>	<b>0,0</b>	<b>0,0</b>	<b>28,2</b>	<b>91,0</b>
- Variations des arriérés	0,0	0,0	0,0	0,0
- Rééchelonnement	0,0	0,0	28,2	91,0
- Remise de dettes	0,0	0,0	0,0	0,0
- Autres (financement à rechercher)	0,0	0,0	0,0	0,0
<b>e- Erreurs et omissions nettes</b>	<b>2,0</b>	<b>5,1</b>	<b>6,3</b>	<b>0,0</b>
<b>f- Solde global (a+b-d+e)</b>	<b>524,5</b>	<b>146,5</b>	<b>-90,2</b>	<b>51,2</b>
<b>g- Ecart d'évaluation</b>	<b>2,7</b>	<b>2,5</b>	<b>-1,0</b>	<b>0,0</b>
<b>h- Variation des avoirs extérieurs nets</b>	<b>-527,2</b>	<b>-149,0</b>	<b>91,1</b>	<b>-51,2</b>
Balance courante hors dons/PIB (%)	-9,7	-8,2	-12,2	-13,4

Source : BCEAO. (\*) : Estimations

**Tableau 10.3.8 TOGO- Balance des Paiements  
(valeur en fin de période en milliards de FCFA)**

<b>LIBELLE POSTE</b>	<b>2018</b>	<b>2019</b>	<b>2020</b>	<b>2021</b>
<b>a- Compte des transactions courantes (1+2+3)</b>	<b>-102,7</b>	<b>-32,5</b>	<b>-11,9</b>	<b>-40,8</b>
<b>1- Biens et services</b>	<b>-347,7</b>	<b>-349,0</b>	<b>-384,3</b>	<b>-414,1</b>
Balance des biens	-434,6	-443,5	-428,2	-464,0
Exportations de biens FOB	600,4	618,2	695,0	738,7
Importations de biens FOB	-1 035,1	-1 061,7	-1 123,2	-1 202,7
Importations de biens CAF	-1 176,0	-1 225,1	-1 296,3	-1 384,3
Balance des services	86,9	94,5	43,9	49,9
<b>2- Revenu primaire</b>	<b>10,7</b>	<b>13,0</b>	<b>24,6</b>	<b>24,8</b>
Dont intérêts sur la dette	-8,8	-8,9	-13,9	-15,0
<b>3- Revenu secondaire</b>	<b>234,3</b>	<b>303,5</b>	<b>347,7</b>	<b>348,4</b>
- Administrations publiques	54,3	78,9	54,3	13,5
Dont aides budgétaires	32,2	62,1	37,2	1,0
- Autres secteurs	180,0	224,6	293,5	334,9
Dont transferts de fonds des migrants	219,7	267,5	341,8	375,0
<b>b- Compte de capital (4+5)</b>	<b>175,7</b>	<b>169,9</b>	<b>214,5</b>	<b>263,9</b>
<b>4- Acquisition/cessions d'actifs non financiers</b>	<b>0,0</b>	<b>0,0</b>	<b>0,0</b>	<b>0,0</b>
<b>5- Transferts de capital</b>	<b>175,7</b>	<b>169,9</b>	<b>214,5</b>	<b>263,9</b>
- Administrations publiques	72,7	60,4	62,0	83,0
Remises de dette	0,0	0,0	0,0	0,0
Autres transferts de capital	72,7	60,4	62,0	83,0
- Autres secteurs	103,0	109,5	152,5	180,9
<b>c. Solde des comptes des transactions courantes et de capital (a+b)</b>	<b>73,1</b>	<b>137,4</b>	<b>202,6</b>	<b>223,1</b>
<b>d- Compte financier (6+7+8+9)</b>	<b>59,0</b>	<b>-6,3</b>	<b>-35,9</b>	<b>102,0</b>
<b>6- Investissement direct</b>	<b>139,5</b>	<b>-177,4</b>	<b>-30,5</b>	<b>-14,5</b>
<b>7- Investissements de portefeuille</b>	<b>91,9</b>	<b>239,0</b>	<b>48,1</b>	<b>-14,7</b>
<b>8- Dérivés financiers</b>	<b>0,0</b>	<b>0,0</b>	<b>0,0</b>	<b>0,0</b>
<b>9- Autres investissements</b>	<b>-172,4</b>	<b>-67,8</b>	<b>-53,4</b>	<b>131,1</b>
- Administrations publiques	-21,5	-31,9	-122,9	-52,6
- Tirages	58,2	92,3	122,9	76,7
- Variations des arriérés	0,0	0,0	0,0	0,0
- Rééchelonnement	0,0	0,0	0,0	0,0
- Autre financement exceptionnel	0,0	0,0	0,0	0,0
- Amortissements	-36,7	-60,4	0,0	-24,1
- Autres secteurs	-150,9	-35,9	69,5	183,7
<b>Pour mémoire : financement exceptionnel</b>	<b>0,0</b>	<b>0,0</b>	<b>12,6</b>	<b>0,0</b>
- Variations des arriérés	0,0	0,0	0,0	0,0
- Rééchelonnement	0,0	0,0	12,6	0,0
- Remise de dettes	0,0	0,0	0,0	0,0
- Autres (financement à rechercher)	0,0	0,0	0,0	0,0
<b>e- Erreurs et omissions nettes</b>	<b>3,0</b>	<b>2,9</b>	<b>2,1</b>	<b>0,0</b>
<b>f- Solde global (a+b-d+e)</b>	<b>17,0</b>	<b>146,6</b>	<b>240,6</b>	<b>121,1</b>
<b>g- Ecart d'évaluation</b>	<b>-1,7</b>	<b>22,7</b>	<b>3,4</b>	<b>0,0</b>
<b>h- Variation des avoirs extérieurs nets</b>	<b>-15,4</b>	<b>-169,3</b>	<b>-244,0</b>	<b>-121,1</b>
Balance courante hors dons/PIB (%)	-3,4	-2,2	-1,1	-0,9

Source : BCEAO. (\*) : Estimations

**Tableau 10.3.9 UEMOA- Balance des Paiements  
(valeur en fin de période en milliards de FCFA)**

LIBELLE POSTE	2018	2019	2020	2021
<b>a- Compte des transactions courantes (1+2+3)</b>	<b>-4 604,1</b>	<b>-4 373,1</b>	<b>-3 862,4</b>	<b>-5 619,2</b>
<b>1- Biens et services</b>	<b>-5 304,6</b>	<b>-5 060,7</b>	<b>-4 646,7</b>	<b>-6 307,3</b>
Balance des biens	-1 886,2	-1 461,2	-186,8	-863,1
Exportations de biens FOB	16 269,7	17 660,0	18 335,8	20 722,7
Importations de biens FOB	-18 155,9	-19 121,2	-18 522,6	-21 585,8
Importations de biens CAF	-21 143,2	-22 229,8	-21 419,6	-25 457,0
Balance des services	-3 418,4	-3 599,6	-4 459,9	-5 444,2
<b>2- Revenu primaire</b>	<b>-1 944,3</b>	<b>-2 222,8</b>	<b>-2 361,6</b>	<b>-2 590,5</b>
Dont intérêts sur la dette	-570,6	-721,3	-907,3	-901,3
<b>3- Revenu secondaire</b>	<b>2 644,7</b>	<b>2 910,4</b>	<b>3 146,0</b>	<b>3 278,6</b>
- Administrations publiques	929,0	1 031,4	1 087,4	771,8
Dont aides budgétaires	493,4	683,5	801,6	408,6
- Autres secteurs	1 715,8	1 879,0	2 058,5	2 506,8
Dont transferts de fonds des migrants	2 621,4	2 818,4	2 895,9	3 278,4
<b>b- Compte de capital (4+5)</b>	<b>1 293,1</b>	<b>1 235,5</b>	<b>1 309,4</b>	<b>1 461,5</b>
<b>4- Acquisition/cessions d'actifs non financiers</b>	<b>-9,8</b>	<b>-9,8</b>	<b>-5,2</b>	<b>-2,0</b>
<b>5- Transferts de capital</b>	<b>1 303,0</b>	<b>1 245,3</b>	<b>1 314,6</b>	<b>1 463,5</b>
- Administrations publiques	1 008,6	964,5	991,8	1 077,1
Remises de dette	24,5	17,6	20,0	8,8
Autres transferts de capital	984,1	946,9	971,8	1 068,3
- Autres secteurs	294,4	280,8	322,8	386,4
<b>c. Solde des comptes des transactions courantes et de capital (a+b)</b>	<b>-3 311,0</b>	<b>-3 137,6</b>	<b>-2 553,0</b>	<b>-4 157,7</b>
<b>d- Compte financier (6+7+8+9)</b>	<b>-4 632,7</b>	<b>-5 241,2</b>	<b>-2 777,6</b>	<b>-4 688,8</b>
<b>6- Investissement direct</b>	<b>-1 288,6</b>	<b>-2 376,7</b>	<b>-1 999,4</b>	<b>-2 748,8</b>
<b>7- Investissements de portefeuille</b>	<b>-2 170,9</b>	<b>-830,3</b>	<b>278,3</b>	<b>-1 503,3</b>
<b>8- Dérivés financiers</b>	<b>0,5</b>	<b>-6,8</b>	<b>-62,3</b>	<b>132,7</b>
<b>9- Autres investissements</b>	<b>-1 173,7</b>	<b>-2 027,5</b>	<b>-994,2</b>	<b>-569,4</b>
- Administrations publiques	-1 237,8	-2 355,8	-1 852,3	-1 322,4
- Tirages	1 907,1	4 143,6	2 788,4	2 632,8
- Variations des arriérés	-3,0	0,0	0,0	0,0
- Rééchelonnement	0,0	0,0	113,2	113,6
- Autre financement exceptionnel	0,0	0,0	0,0	0,0
- Amortissements	-666,3	-1 787,8	-1 049,2	-1 424,0
- Autres secteurs	64,1	328,3	858,2	753,0
<b>Pour mémoire : financement exceptionnel</b>	<b>19,0</b>	<b>17,6</b>	<b>174,0</b>	<b>144,2</b>
- Variations des arriérés	0,0	0,0	0,0	-1,9
- Rééchelonnement	0,0	0,0	154,0	137,3
- Remise de dettes	19,0	17,6	20,0	8,8
- Autres (financement à rechercher)	0,0	0,0	0,0	0,0
<b>e- Erreurs et omissions nettes</b>	<b>34,6</b>	<b>32,1</b>	<b>-11,6</b>	<b>-5,1</b>
<b>f- Solde global (a+b-d+e)</b>	<b>1 356,3</b>	<b>2 135,7</b>	<b>213,0</b>	<b>526,1</b>
<b>g- Ajustement statistique (2)</b>	<b>-374,0</b>	<b>-500,6</b>	<b>-197,2</b>	<b>-50,4</b>
<b>h- SOLDE GLOBAL après ajustement (f+g)</b>	<b>982,3</b>	<b>1 635,1</b>	<b>15,8</b>	<b>475,7</b>
<b>Réévaluations et autres flux non transactionnels (3)</b>	<b>114,5</b>	<b>171,8</b>	<b>182,3</b>	<b>133,5</b>
<b>VARIATION DES AEN</b>	<b>-1 096,8</b>	<b>-1 806,8</b>	<b>-198,0</b>	<b>-609,2</b>
Balance courante hors dons/PIB (%)	-6,1	-5,7	-5,1	-6,0

Source : BCEAO. (\*) : Estimations

(1) La balance de l'Union est une agrégation des balances des paiements des Etats

(2) Cet ajustement permet la prise en compte des opérations non réparties et du biais lié aux asymétries sur les transactions intra-UEMOA

(3) Rapprochement entre les statistiques monétaires et la BDP, notamment les réévaluations du stock d'or et des DTS et autres variations de volume d'actifs.

**Graphique 10.1 Evolution du déficit de la balance courante hors dons rapporté au PIB  
(En pourcentage)**

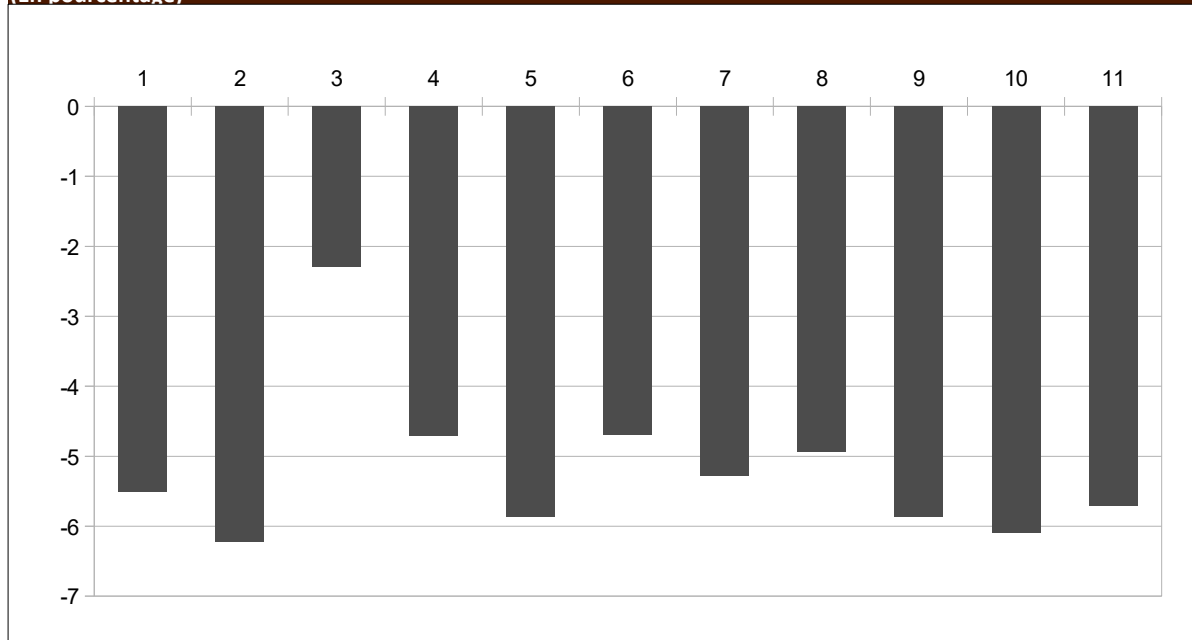

Source : BCEAO

## 11. PRIX

Tableau 11.1.1.a Indice harmonisé des prix à la consommation – UEMOA (Base 100=2014)

Fonctions														
	Indice global	1	2	3	4	5	6	7	8	9	10	11	12	
2018	103,66	106,05	110,52	103,34	102,63	102,70	103,18	98,79	97,21	102,10	102,44	104,21	103,31	
2019	102,90	103,35	111,90	103,73	103,41	103,47	103,22	99,77	95,44	103,02	104,11	104,48	104,15	
2020	105,10	107,19	112,53	105,01	105,03	104,36	103,57	100,94	94,43	102,37	105,93	106,44	104,97	
2021	108,86	113,83	115,32	106,10	106,96	105,90	105,36	101,62	96,59	104,24	107,98	108,42	106,81	
2022	109,43	114,90	115,50	106,25	107,36	106,06	105,45	101,81	96,62	104,48	108,09	108,63	107,05	
2020	déc.	105,5	107,6	111,9	106,1	104,5	104,9	104,3	100,7	95,3	102,5	107,5	107,3	105,7
2021	janv.	105,5	107,2	113,3	105,9	104,8	105,1	105,6	100,6	95,9	102,4	107,6	107,6	105,9
	févr.	106,2	108,5	111,8	106,0	105,6	105,5	105,2	100,5	95,9	105,0	107,6	107,9	106,5
	mars	106,3	108,5	112,1	105,8	105,7	105,4	106,1	101,1	96,0	105,2	107,6	107,9	106,0
	avr.	107,3	110,6	114,6	105,7	106,2	106,0	106,1	101,2	96,7	105,2	107,8	108,1	106,3
	mai	108,3	112,9	114,1	106,0	107,0	105,3	104,2	101,3	96,9	105,2	107,9	108,1	105,9
	juin	109,1	114,4	114,6	105,9	107,4	105,7	105,6	101,6	96,5	104,9	107,9	108,3	105,8
	juil.	109,7	115,8	116,8	106,3	106,9	106,2	104,6	101,6	96,9	101,9	107,9	108,4	107,2
	août	109,9	116,1	118,9	106,2	106,6	106,2	106,0	102,0	96,6	102,4	108,0	108,6	107,3
	sept.	110,5	117,4	116,7	106,1	107,3	106,1	105,3	101,5	97,0	105,0	107,9	108,7	107,3
	oct.	110,7	117,7	116,3	105,7	108,1	106,4	104,8	102,3	96,9	103,6	108,5	108,7	107,6
	nov.	111,0	117,6	118,3	106,4	108,7	106,4	104,9	103,1	97,3	104,9	108,6	109,2	107,8
	déc.	111,8	119,2	116,1	106,9	109,3	106,5	106,0	102,7	96,5	105,1	108,5	109,6	108,1
2022	janv.	112,3	120,1	115,5	107,8	109,5	107,0	106,6	102,8	96,2	105,3	108,9	110,0	108,7
	févr.	112,7	120,9	116,7	107,9	109,8	107,2	106,3	103,2	96,3	103,9	109,0	109,7	108,8
	mars	113,3	122,0	116,2	107,8	109,7	107,4	106,4	103,9	96,2	105,6	109,0	109,9	109,1
	avr.	114,6	123,9	125,4	108,4	110,7	107,6	107,4	105,1	97,0	103,0	108,6	110,5	109,8
	mai	115,7	126,4	124,1	108,3	110,7	107,9	107,2	106,0	96,2	103,0	108,4	111,0	109,4
	juin	117,3	129,1	122,9	108,7	111,8	108,1	106,7	107,3	96,4	108,1	108,9	112,0	109,5
	juil.	118,6	131,6	122,1	109,1	111,8	108,7	107,8	108,1	96,5	109,2	108,9	112,5	110,1
	août	119,6	133,0	122,8	109,4	113,0	109,0	107,5	109,7	96,5	109,4	108,9	113,6	110,3
	sept.	119,7	133,2	124,6	109,4	113,2	109,1	106,9	109,9	96,5	109,6	109,2	113,8	110,5
	oct.	120,0	133,0	124,1	109,7	114,4	109,3	107,0	110,6	97,1	110,1	109,5	113,6	111,3
	nov.	119,9	132,4	121,9	110,0	115,2	109,5	107,0	110,3	97,2	110,2	109,9	114,8	111,4
	déc.	119,6	131,2	122,5	110,5	115,7	109,8	108,0	111,3	97,2	110,6	110,0	115,3	111,6

Sources : INS, BCEAO

Tableau 11.1.1.b Variation en glissement annuel de l'indice global et contributions des fonctions de l'IHPC – UEMOA

Fonctions (Points de pourcentage)														
	Variation (%)	1	2	3	4	5	6	7	8	9	10	11	12	
2021	oct.	4,0	3,1	0,0	0,0	0,1	0,1	0,0	0,1	0,1	0,0	0,0	0,1	0,1
	nov.	4,9	3,7	0,0	0,1	0,4	0,1	0,0	0,2	0,1	0,1	0,0	0,1	0,1
	déc.	6,0	4,6	0,0	0,1	0,5	0,1	0,1	0,2	0,1	0,1	0,0	0,1	0,1
2022	janv.	6,5	5,1	0,0	0,1	0,5	0,1	0,0	0,2	0,0	0,1	0,0	0,1	0,1
	févr.	6,1	4,8	0,1	0,1	0,4	0,1	0,0	0,2	0,0	0,0	0,0	0,1	0,1
	mars	6,6	5,3	0,0	0,1	0,4	0,1	0,0	0,2	0,0	0,0	0,0	0,1	0,1
	avr.	6,8	5,1	0,1	0,2	0,5	0,1	0,1	0,3	0,0	-0,1	0,0	0,1	0,1
	mai	6,8	5,1	0,1	0,2	0,4	0,1	0,1	0,4	0,0	-0,1	0,0	0,2	0,1
	juin	7,5	5,4	0,1	0,2	0,4	0,1	0,0	0,5	0,0	0,1	0,0	0,2	0,2
	juil.	8,1	5,8	0,1	0,2	0,5	0,1	0,1	0,6	0,0	0,2	0,0	0,2	0,1
	août	8,8	6,2	0,0	0,2	0,7	0,1	0,1	0,7	0,0	0,2	0,0	0,3	0,1
	sept.	8,3	5,7	0,1	0,2	0,6	0,1	0,1	0,7	0,0	0,1	0,0	0,3	0,1
	oct.	8,4	5,6	0,1	0,3	0,6	0,1	0,1	0,7	0,0	0,2	0,0	0,3	0,2
	nov.	8,0	5,4	0,0	0,2	0,7	0,1	0,1	0,6	0,0	0,1	0,0	0,3	0,1
	déc.	7,0	4,3	0,1	0,2	0,6	0,1	0,1	0,7	0,0	0,1	0,0	0,3	0,1

Sources : INS, BCEAO

1 : Produits alimentaires et boissons non alcoolisées

2 : Boissons alcoolisées, tabacs et stupéfiants

3 : Habillement

4 : Logement

5 : Ameublement

6 : Santé

7 : Transport

8 : Communication

9 : Loisirs et culture

10 : Enseignement

11 : Restaurants et Hôtels

12 : Autres produits

**Tableau 11.1.2.a Indice harmonisé des prix à la consommation – BENIN (Base 100=2014)**

		Fonctions												
		Indice global	1	2	3	4	5	6	7	8	9	10	11	12
2018		102,0	103,1	104,6	105,9	101,7	107,5	100,6	99,8	98,2	100,5	99,7	101,2	102,9
2019		101,1	100,4	103,3	104,6	99,9	105,1	101,5	101,3	98,1	100,8	101,3	100,9	105,8
2020		104,2	103,4	106,2	106,7	102,8	106,8	101,9	109,5	99,7	101,8	103,0	103,8	106,7
2021		105,98	109,48	108,13	109,06	100,79	106,80	102,49	105,98	99,06	101,99	103,01	103,43	107,06
2022		106,7	110,8	108,5	109,4	101,2	107,2	102,6	106,3	99,0	102,1	103,0	103,8	107,7
2020	déc.	102,6	101,2	106,4	108,7	97,6	106,8	102,3	107,6	99,7	102,1	102,9	102,8	107,5
2021	janv.	102,3	101,2	106,6	108,1	98,3	106,5	102,4	104,6	99,5	101,6	103,0	102,9	106,7
	févr.	102,3	101,0	109,0	108,5	97,7	107,3	102,3	105,1	99,5	101,9	102,7	102,9	107,3
	mars	103,2	103,6	107,4	108,3	97,4	106,7	102,4	105,0	99,1	101,7	103,0	103,0	106,5
	avr.	104,3	106,0	106,8	108,7	98,0	106,9	102,4	106,1	99,1	101,9	103,0	103,0	106,5
	mai	106,3	110,7	107,4	108,6	100,9	106,8	102,4	105,6	99,2	101,9	103,0	103,2	106,6
	juin	109,2	117,8	108,2	108,8	102,3	106,8	102,5	105,7	98,9	102,0	103,0	103,4	106,6
	juil.	108,2	115,0	108,1	109,1	102,6	106,6	102,6	105,8	98,9	102,0	103,0	103,1	106,9
	août	106,3	110,0	108,5	109,4	102,3	106,8	102,6	105,7	98,9	102,0	103,0	103,2	107,1
	sept.	107,6	113,2	108,6	109,7	102,4	106,7	102,6	105,4	98,9	102,2	103,1	103,6	107,6
	oct.	107,3	112,2	108,7	109,7	102,5	106,8	102,5	106,4	98,9	102,2	103,1	103,6	107,6
	nov.	107,1	110,5	108,9	109,7	102,9	106,9	102,6	108,5	98,9	102,3	103,1	104,6	107,7
	déc.	107,8	112,6	109,3	109,9	102,3	106,9	102,6	107,9	98,9	102,3	103,1	104,7	107,5
2022	janv.	110,4	116,9	110,6	112,7	103,7	111,2	103,8	108,1	99,0	102,9	103,1	106,7	114,0
	févr.	104,8	105,6	111,5	110,0	97,7	108,8	104,0	109,4	99,0	102,9	103,1	103,1	109,3
	mars	105,2	105,6	110,9	110,2	98,6	108,5	104,2	111,9	98,8	102,9	103,1	103,0	109,9
	avr.	105,4	104,9	111,2	111,1	100,4	110,4	104,3	111,5	98,8	103,0	103,2	104,0	110,7
	mai	106,8	108,8	111,4	111,4	101,4	111,3	104,2	111,0	98,7	103,1	103,0	103,7	109,4
	juin	106,4	107,2	111,2	111,9	102,0	111,4	104,2	111,6	98,7	103,1	103,0	104,0	108,9
	juil.	107,1	108,9	111,1	112,1	102,2	111,8	104,3	112,2	98,7	103,1	103,0	104,0	109,1
	août	106,0	105,7	112,3	112,2	102,1	112,0	104,3	112,3	98,7	103,8	103,0	104,0	110,0
	sept.	105,9	105,1	113,1	112,3	101,8	112,0	104,6	112,5	98,7	105,8	103,6	104,2	110,0
	oct.	109,6	111,3	113,0	114,2	108,5	113,2	104,6	116,5	98,7	105,8	104,3	104,2	110,9
	nov.	110,5	111,8	112,5	114,9	109,8	114,1	104,6	120,7	98,7	105,6	104,3	104,4	112,6
	déc.	110,8	112,2	113,0	115,5	109,6	114,3	104,6	120,5	98,7	107,0	104,3	104,5	113,5

Sources : INS, BCEAO.

**Tableau 11.1.2.b Variation en glissement annuel de l'indice global et contributions des fonctions de l'IHPC – BENIN**

		Fonctions (Points de pourcentage)												
		Variation (%)	1	2	3	4	5	6	7	8	9	10	11	12
2021	oct.	2,3	2,9	0,0	0,1	0,1	0,0	0,0	-0,5	0,0	0,0	0,0	-0,1	0,0
	nov.	2,5	2,8	0,0	0,1	0,2	0,0	0,0	-0,3	0,0	0,0	0,0	-0,1	-0,1
	déc.	5,0	4,2	0,0	0,1	0,5	0,0	0,0	0,0	0,0	0,0	0,0	0,2	0,0
2022	janv.	7,9	5,8	0,0	0,2	0,6	0,1	0,1	0,4	0,0	0,0	0,0	0,4	0,3
	févr.	2,5	1,7	0,0	0,1	0,0	0,0	0,1	0,5	0,0	0,0	0,0	0,0	0,1
	mars	2,0	0,7	0,0	0,1	0,1	0,0	0,1	0,7	0,0	0,0	0,0	0,0	0,2
	avr.	1,0	-0,4	0,0	0,1	0,3	0,1	0,1	0,6	0,0	0,0	0,0	0,1	0,2
	mai	0,5	-0,6	0,0	0,1	0,1	0,1	0,1	0,6	0,0	0,0	0,0	0,1	0,1
	juin	-2,6	-3,4	0,0	0,1	0,0	0,1	0,1	0,6	0,0	0,0	0,0	0,1	0,1
	juil.	-1,0	-2,0	0,0	0,1	0,0	0,1	0,1	0,7	0,0	0,0	0,0	0,1	0,1
	août	-0,3	-1,5	0,0	0,1	0,0	0,1	0,1	0,7	0,0	0,0	0,0	0,1	0,1
	sept.	-1,6	-2,7	0,0	0,1	-0,1	0,1	0,1	0,7	0,0	0,1	0,0	0,1	0,1
	oct.	2,1	-0,3	0,0	0,2	0,6	0,1	0,1	1,0	0,0	0,1	0,1	0,1	0,1
	nov.	3,2	0,4	0,0	0,2	0,7	0,1	0,1	1,2	0,0	0,1	0,1	0,0	0,2
	déc.	2,8	-0,1	0,0	0,3	0,8	0,2	0,1	1,3	0,0	0,1	0,1	0,0	0,3

Sources : INS, BCEAO.

1 : Produits alimentaires et boissons non alcoolisées

2 : Boissons alcoolisées, tabacs et stupéfiants

3 : Habillement

4 : Logement

5 : Ameublement

6 : Santé

7 : Transport

8 : Communication

9 : Loisirs et culture

10 : Enseignement

11 : Restaurants et Hôtels

12 : Autres produits

**Tableau 11.1.3.a Indice harmonisé des prix à la consommation – BURKINA (Base 100=2014)**

		Fonctions												
		Indice global	1	2	3	4	5	6	7	8	9	10	11	12
2018		105,6	109,1	126,8	100,5	97,5	101,0	100,3	97,6	110,9	103,2	103,5	103,0	100,2
2019		102,2	101,9	130,1	101,3	98,7	101,2	100,4	99,5	98,6	101,2	105,3	105,0	100,5
2020		104,2	105,9	130,3	101,3	97,5	101,2	100,4	99,0	98,8	101,1	107,5	105,3	100,8
2021		108,2	113,2	136,4	101,4	99,0	101,2	100,5	98,6	98,8	101,1	109,1	106,1	100,6
2022		108,8	114,4	136,7	101,4	98,9	101,2	100,6	98,7	98,8	101,1	109,5	106,3	100,6
2020	déc.	104,2	106,1	128,8	101,3	98,0	101,3	100,4	98,2	98,8	101,1	107,8	104,8	100,9
2021	janv.	104,3	106,1	133,7	101,3	98,0	101,3	100,5	98,2	98,8	101,2	107,8	105,5	101,0
	févr.	103,9	105,6	126,2	101,3	98,5	101,3	100,5	98,2	98,8	101,2	107,8	105,6	100,4
	mars	104,5	106,7	125,7	101,3	99,4	101,3	100,5	98,3	98,8	101,2	107,8	105,4	100,4
	avr.	106,2	109,6	132,7	101,3	99,3	101,3	100,5	98,5	98,8	101,2	107,8	105,4	100,5
	mai	108,0	113,1	132,4	101,3	99,4	101,3	100,5	98,5	98,8	101,2	107,8	105,6	100,4
	juin	107,8	112,9	131,4	101,3	99,2	101,3	100,6	98,5	98,8	101,2	107,8	105,7	100,2
	juil.	108,4	113,7	142,0	101,3	97,6	101,3	100,6	98,5	98,8	101,2	107,8	105,9	100,0
	août	108,8	114,5	143,4	101,3	97,5	101,3	100,6	98,5	98,7	101,2	107,8	106,2	100,6
	sept.	110,7	118,0	141,0	101,3	99,2	101,3	100,6	98,5	98,7	101,2	110,4	106,0	100,8
	oct.	110,9	118,0	140,4	101,6	99,0	101,0	100,6	99,1	98,7	101,1	112,1	107,0	100,8
	nov.	112,1	119,8	148,2	101,6	100,3	101,0	100,6	99,2	98,7	101,1	112,1	107,0	101,1
	déc.	112,5	120,8	139,8	101,6	101,1	101,0	100,6	99,2	98,7	101,1	112,1	107,4	101,0
2022	janv.	111,8	120,6	137,1	101,6	95,7	101,0	100,6	99,2	98,7	101,1	112,1	108,1	101,0
	févr.	114,4	125,0	138,9	101,6	99,4	101,6	100,6	99,2	98,7	101,1	112,1	107,0	101,5
	mars	118,6	133,7	135,8	101,6	98,9	101,6	100,6	99,2	98,7	101,1	112,1	106,9	101,9
	avr.	122,2	138,7	163,8	101,6	101,8	101,6	100,6	99,2	98,7	101,1	112,1	107,1	101,9
	mai	124,5	142,6	158,3	101,6	103,0	101,6	100,6	103,8	98,7	101,3	112,1	107,2	101,7
	juin	127,0	147,1	157,7	101,7	103,4	101,6	100,6	105,0	98,7	101,3	112,1	107,7	102,0
	juil.	128,1	149,7	152,1	101,7	103,8	101,6	100,6	104,8	98,7	101,3	112,1	107,5	102,2
	août	128,5	149,6	152,8	101,7	107,9	101,6	100,6	105,2	98,7	101,3	112,1	108,1	102,0
	sept.	128,9	150,2	156,7	101,7	106,5	101,6	100,6	106,0	98,7	101,5	112,1	108,2	102,3
	oct.	127,5	147,5	154,2	101,7	106,2	102,1	100,7	106,3	98,7	101,9	113,8	108,7	102,2
	nov.	125,8	144,3	147,9	101,7	105,8	102,1	100,7	106,4	98,7	102,0	114,1	108,8	102,1
	déc.	123,2	139,2	148,8	101,7	105,9	102,1	100,7	106,3	98,7	102,0	114,1	109,0	101,7

Sources : INS, BCEAO

**Tableau 11.1.3.b Variation en glissement annuel de l'indice global et contributions des fonctions de l'IHPC – BURKINA**

		Fonctions (Points de pourcentage)												
		Variation (%)	1	2	3	4	5	6	7	8	9	10	11	12
2021	oct.	3,9	3,9	0,1	0,0	-0,5	0,0	0,0	0,0	0,0	0,0	0,1	0,1	0,0
	nov.	6,0	5,0	0,3	0,0	0,2	0,0	0,0	0,1	0,0	0,0	0,1	0,1	0,0
	déc.	8,0	7,0	0,2	0,0	0,3	0,0	0,0	0,1	0,0	0,0	0,1	0,2	0,0
2022	janv.	7,2	6,9	0,1	0,0	-0,2	0,0	0,0	0,1	0,0	0,0	0,1	0,2	0,0
	févr.	10,1	9,2	0,3	0,0	0,1	0,0	0,0	0,1	0,0	0,0	0,1	0,1	0,0
	mars	13,5	12,7	0,2	0,0	0,0	0,0	0,0	0,1	0,0	0,0	0,1	0,1	0,1
	avr.	15,1	13,3	0,7	0,0	0,2	0,0	0,0	0,1	0,0	0,0	0,1	0,1	0,1
	mai	15,3	13,1	0,6	0,0	0,3	0,0	0,0	0,5	0,0	0,0	0,1	0,1	0,1
	juin	17,8	15,2	0,6	0,0	0,4	0,0	0,0	0,6	0,0	0,0	0,1	0,1	0,1
	juil.	18,2	15,9	0,2	0,0	0,6	0,0	0,0	0,5	0,0	0,0	0,1	0,1	0,1
	août	18,1	15,4	0,2	0,0	1,0	0,0	0,0	0,6	0,0	0,0	0,1	0,1	0,1
	sept.	16,5	13,7	0,3	0,0	0,7	0,0	0,0	0,7	0,0	0,0	0,0	0,1	0,1
	oct.	15,0	12,5	0,3	0,0	0,7	0,0	0,0	0,6	0,0	0,0	0,0	0,1	0,1
	nov.	12,2	10,2	0,0	0,0	0,5	0,0	0,0	0,6	0,0	0,0	0,0	0,1	0,0
	déc.	9,6	7,6	0,2	0,0	0,4	0,0	0,0	0,6	0,0	0,0	0,0	0,1	0,0

Sources : INS, BCEAO

1 : Produits alimentaires et boissons non alcoolisées

2 : Boissons alcoolisées, tabacs et stupéfiants

3 : Habillement

4 : Logement

5 : Ameublement

6 : Santé

7 : Transport

8 : Communication

9 : Loisirs et culture

10 : Enseignement

11 : Restaurants et Hôtels

12 : Autres produits



**Tableau 11.1.4.a Indice harmonisé des prix à la consommation – COTE D'IVOIRE (Base 100=2014)**

		Fonctions												
		Indice global	1	2	3	4	5	6	7	8	9	10	11	12
2018		103,0	106,3	102,8	103,0	104,9	103,6	100,7	98,1	95,1	101,7	102,7	102,7	103,4
2019		103,8	107,8	102,1	104,1	105,1	104,2	100,9	98,7	96,2	102,2	104,3	102,8	104,0
2020		106,4	112,3	102,9	106,0	108,3	104,7	101,6	100,7	97,0	102,3	106,2	104,5	105,0
2021		110,8	121,0	104,5	107,5	112,6	106,6	103,2	103,6	100,7	101,9	109,8	107,1	107,6
2022		111,3	122,1	104,6	107,6	113,2	106,7	103,2	103,8	101,0	101,7	109,9	107,3	107,9
2020	déc.	107,5	112,8	103,4	108,7	109,4	106,0	102,5	102,3	97,9	102,8	109,6	106,0	105,8
2021	janv.	107,7	113,5	102,5	107,6	109,5	105,5	103,7	102,5	98,4	102,6	109,6	106,1	106,1
	févr.	109,1	117,4	103,8	107,8	110,0	106,1	104,1	102,6	98,7	102,5	109,6	106,5	106,4
	mars	109,3	117,8	105,3	107,3	110,5	105,6	105,0	102,5	98,9	102,4	109,5	106,7	106,4
	avr.	110,3	119,7	105,3	107,0	112,1	105,9	104,6	103,1	101,1	102,1	109,5	106,9	106,4
	mai	111,0	122,4	105,4	107,6	112,8	106,0	101,5	103,0	101,1	102,4	109,7	106,9	106,2
	juin	111,4	122,9	104,5	107,2	113,5	107,0	103,2	103,8	101,1	101,3	109,8	107,1	105,9
	juil.	111,4	122,9	104,6	107,5	112,6	107,4	101,4	103,7	101,6	101,4	109,9	107,1	108,8
	août	111,2	121,4	104,5	107,2	113,8	107,3	102,4	103,7	101,5	101,6	109,8	107,1	108,7
	sept.	111,0	121,3	104,6	107,2	113,0	107,0	102,4	103,5	101,5	101,5	109,9	107,3	108,8
	oct.	111,4	122,2	104,6	106,9	113,7	107,3	102,7	103,7	101,6	101,5	110,0	107,2	109,0
	nov.	112,2	123,5	104,2	107,4	114,6	106,8	103,2	105,0	101,6	101,5	110,2	107,9	109,2
	déc.	113,5	126,6	104,4	108,8	115,6	107,0	103,6	105,7	101,5	101,4	109,9	108,5	109,4
2022	janv.	113,7	127,0	104,3	109,0	116,5	107,1	104,0	105,8	101,4	101,4	110,6	108,3	109,3
	févr.	114,1	127,7	105,4	109,2	116,3	107,3	103,4	106,3	101,4	101,7	110,8	109,0	109,8
	mars	114,2	127,7	105,4	108,9	116,8	108,1	103,3	106,3	101,0	101,6	110,8	109,4	110,3
	avr.	114,7	128,6	105,3	108,9	117,4	107,9	103,9	106,9	101,3	101,8	110,8	109,9	110,1
	mai	114,9	128,7	105,7	109,4	117,3	108,3	104,7	107,6	101,3	101,7	110,1	110,3	110,7
	juin	117,4	135,0	106,7	110,0	118,6	108,9	104,0	110,0	101,4	102,7	110,8	112,2	110,9
	juil.	117,4	133,9	106,9	110,2	118,9	109,1	105,8	110,5	101,4	102,8	110,8	113,1	111,1
	août	118,0	134,6	107,9	110,3	120,1	109,5	105,4	111,9	101,3	102,6	110,9	114,3	110,8
	sept.	118,0	134,4	108,0	110,1	120,4	109,4	105,1	111,9	101,5	102,6	111,1	114,1	110,9
	oct.	118,3	133,9	107,7	110,1	121,6	109,4	105,4	114,5	101,9	103,1	110,4	113,4	111,8
	nov.	118,6	134,0	107,3	110,6	122,1	109,5	105,3	114,9	101,9	103,2	111,3	115,1	111,1
	déc.	119,2	135,1	107,3	111,8	122,5	109,9	105,4	115,8	101,9	103,6	111,4	115,6	111,4

Sources : INS, BCEAO

**Tableau 11.1.4.b Variation en glissement annuel de l'indice global et contributions des fonctions de l'IHPC – COTE D'IVOIRE**

		Fonctions (Points de pourcentage)												
		Variation (%)	1	2	3	4	5	6	7	8	9	10	11	12
2021	oct.	4,5	2,2	0,0	0,1	0,6	0,1	0,0	0,3	0,3	0,0	0,0	0,2	0,2
	nov.	5,5	2,8	0,0	0,1	0,6	0,1	0,1	0,5	0,3	0,0	0,0	0,3	0,2
	déc.	5,6	3,0	0,0	0,0	0,8	0,0	0,0	0,4	0,3	0,0	0,0	0,3	0,2
2022	janv.	5,6	2,9	0,0	0,1	0,9	0,1	0,0	0,4	0,2	0,0	0,0	0,3	0,1
	févr.	4,6	2,2	0,0	0,1	0,8	0,0	0,0	0,5	0,2	0,0	0,0	0,3	0,2
	mars	4,5	2,1	0,0	0,2	0,8	0,1	-0,1	0,5	0,1	0,0	0,0	0,3	0,2
	avr.	4,0	1,9	0,0	0,2	0,6	0,1	0,0	0,5	0,0	0,0	0,0	0,4	0,2
	mai	3,5	1,3	0,0	0,2	0,5	0,1	0,1	0,6	0,0	0,0	0,0	0,4	0,2
	juin	5,4	2,4	0,0	0,3	0,6	0,1	0,0	0,7	0,0	0,0	0,0	0,6	0,2
	juil.	5,4	2,2	0,0	0,3	0,7	0,1	0,2	0,8	0,0	0,0	0,0	0,7	0,1
	août	6,2	2,7	0,0	0,3	0,7	0,1	0,1	1,0	0,0	0,0	0,0	0,9	0,1
	sept.	6,3	2,7	0,0	0,3	0,9	0,1	0,1	1,0	0,0	0,0	0,0	0,8	0,1
	oct.	6,2	2,4	0,0	0,3	0,9	0,1	0,1	1,3	0,0	0,0	0,0	0,7	0,1
	nov.	5,7	2,1	0,0	0,3	0,9	0,1	0,1	1,2	0,0	0,0	0,0	0,9	0,1
	déc.	5,1	1,6	0,0	0,3	0,8	0,1	0,1	1,2	0,0	0,1	0,0	0,8	0,1

Sources : INS, BCEAO

1 : Produits alimentaires et boissons non alcoolisées

2 : Boissons alcoolisées, tabacs et stupéfiants

3 : Habillement

4 : Logement

5 : Ameublement

6 : Santé

7 : Transport

8 : Communication

9 : Loisirs et culture

10 : Enseignement

11 : Restaurants et Hôtels

12 : Autres produits

**Tableau 11.1.5.a Indice harmonisé des prix à la consommation – GUINEE-BISSAU (Base 100=2014)**

		Fonctions												
		Indice global	1	2	3	4	5	6	7	8	9	10	11	12
2018		104,3	107,7	100,0	97,6	116,7	101,3	97,8	104,6	91,0	98,2	101,8	100,2	106,2
2019		104,7	107,2	100,3	98,2	110,2	101,6	96,6	101,7	93,5	101,6	101,5	97,0	103,0
2020		106,3	110,2	103,3	99,5	102,8	101,7	96,2	101,3	95,3	98,9	103,0	96,9	100,1
2021		109,7	115,8	100,4	99,7	104,3	102,1	96,8	101,6	95,2	98,9	103,8	97,0	99,8
2022		110,3	116,7	100,5	99,8	105,4	102,2	97,0	101,7	95,2	98,8	104,1	97,3	99,8
2020	déc.	107,0	111,7	99,8	99,5	99,1	101,7	96,4	102,0	95,3	99,0	103,0	96,8	100,0
2021	janv.	106,6	110,8	99,7	99,7	103,3	101,7	96,3	101,6	95,2	99,0	103,0	96,8	100,0
	févr.	106,5	110,8	99,7	99,7	101,3	101,7	96,1	101,6	95,2	98,9	103,0	96,8	100,1
	mars	106,7	111,1	101,2	99,7	101,7	101,8	96,3	101,6	95,2	98,9	103,0	96,8	100,3
	avr.	107,6	112,6	101,0	99,7	102,3	101,8	96,2	101,6	95,2	98,9	103,0	96,8	100,0
	mai	108,0	113,3	100,8	99,7	100,5	101,8	96,0	101,6	95,2	98,9	103,0	96,8	100,1
	juin	109,0	114,9	100,5	99,7	103,4	101,8	96,0	101,6	95,2	98,9	103,0	96,8	99,8
	juil.	111,4	118,9	100,3	99,7	103,6	101,8	96,0	101,6	95,2	98,9	103,0	96,8	99,3
	août	111,5	118,9	100,3	99,7	105,5	101,9	96,1	101,6	95,2	98,9	103,0	96,8	99,4
	sept.	111,8	119,2	100,3	99,7	105,7	101,9	96,1	101,6	95,2	98,9	103,0	96,8	99,1
	oct.	112,4	119,9	100,1	99,9	106,3	102,7	99,2	101,6	95,2	98,6	106,2	97,7	99,1
	nov.	112,0	119,1	100,6	100,0	108,0	103,0	98,8	101,9	95,2	98,6	106,2	97,7	99,3
	déc.	113,2	120,7	100,6	100,0	109,6	103,0	98,8	101,9	95,2	98,6	106,2	97,7	101,0
2022	janv.	113,5	120,7	101,2	99,9	117,0	103,1	99,0	101,9	95,2	98,6	106,1	100,6	99,7
	févr.	113,7	121,1	101,3	99,9	116,7	103,0	99,1	102,1	95,2	98,6	106,2	100,6	99,4
	mars	113,9	121,1	101,6	99,9	121,5	103,0	99,2	102,2	95,2	98,6	106,2	100,6	99,5
	avr.	114,8	122,3	101,7	99,9	123,0	103,0	99,2	103,8	95,2	98,6	106,2	100,6	99,4
	mai	115,7	123,6	101,9	99,9	124,8	103,0	99,7	103,7	95,2	98,6	106,2	100,6	99,2
	juin	118,1	126,1	102,1	99,9	127,5	103,0	99,9	115,0	95,2	98,6	106,2	100,6	100,0
	juil.	119,7	128,2	102,2	99,9	131,8	103,0	99,8	117,0	95,2	98,6	106,2	100,6	99,4
	août	121,7	131,6	102,1	99,9	132,0	103,0	99,9	116,9	95,2	98,6	106,2	100,6	98,9
	sept.	121,2	130,6	102,1	99,9	132,7	103,0	99,9	116,9	95,2	98,6	106,2	100,6	99,0
	oct.	122,0	131,8	102,0	99,8	136,1	103,0	99,8	116,8	95,2	98,6	106,2	100,6	99,1
	nov.	122,8	133,2	101,9	99,8	136,1	103,0	99,9	116,6	95,2	98,6	106,2	100,6	98,3
	déc.	123,9	134,9	104,1	101,1	133,4	103,0	99,9	116,6	95,2	98,6	106,2	101,5	98,1

Sources : INS, BCEAO

**Tableau 11.1.5.b Variation en glissement annuel de l'indice global et contributions des fonctions de l'IHPC – GUINEE-BISSAU**

		Fonctions (Points de pourcentage)												
		Variation (%)	1	2	3	4	5	6	7	8	9	10	11	12
2021	oct.	5,4	4,9	0,0	0,0	0,1	0,0	0,1	0,0	0,0	0,0	0,1	0,0	0,0
	nov.	5,6	5,0	0,0	0,0	0,3	0,0	0,1	0,0	0,0	0,0	0,1	0,0	0,0
	déc.	5,8	4,9	0,0	0,0	0,5	0,0	0,1	0,0	0,0	0,0	0,1	0,0	0,0
2022	janv.	6,5	5,4	0,0	0,0	0,6	0,1	0,1	0,0	0,0	0,0	0,1	0,1	0,0
	févr.	6,7	5,6	0,0	0,0	0,7	0,0	0,1	0,0	0,0	0,0	0,1	0,1	0,0
	mars	6,8	5,4	0,0	0,0	0,9	0,0	0,1	0,0	0,0	0,0	0,1	0,1	0,0
	avr.	6,7	5,2	0,0	0,0	0,9	0,0	0,1	0,1	0,0	0,0	0,1	0,1	0,0
	mai	7,1	5,5	0,0	0,0	1,1	0,0	0,1	0,1	0,0	0,0	0,1	0,1	0,0
	juin	8,3	5,9	0,0	0,0	1,0	0,0	0,1	0,9	0,0	0,0	0,1	0,1	0,0
	juil.	7,4	4,7	0,0	0,0	1,2	0,0	0,1	1,0	0,0	0,0	0,1	0,1	0,0
	août	9,1	6,5	0,0	0,0	1,1	0,0	0,1	1,0	0,0	0,0	0,1	0,1	0,0
	sept.	8,4	5,8	0,0	0,0	1,1	0,0	0,1	1,0	0,0	0,0	0,1	0,1	0,0
	oct.	8,5	5,9	0,0	0,0	1,2	0,0	0,0	1,0	0,0	0,0	0,0	0,0	0,0
	nov.	9,6	7,1	0,0	0,0	1,2	0,0	0,0	1,0	0,0	0,0	0,0	0,0	0,0
	déc.	9,5	7,1	0,1	0,1	1,0	0,0	0,0	1,0	0,0	0,0	0,0	0,0	-0,1

Sources : INS, BCEAO

1 : Produits alimentaires et boissons non alcoolisées

2 : Boissons alcoolisées, tabacs et stupéfiants

3 : Habillement

4 : Logement

5 : Ameublement

6 : Santé

7 : Transport

8 : Communication

9 : Loisirs et culture

10 : Enseignement

11 : Restaurants et Hôtels

12 : Autres produits

**Tableau 11.1.6.a Indice harmonisé des prix à la consommation – MALI (Base 100=2014)**

		Fonctions												
		Indice global	1	2	3	4	5	6	7	8	9	10	11	12
2018		103,9	104,3	109,4	105,5	102,5	106,5	114,7	99,3	96,5	108,0	106,1	101,8	106,3
2019		100,8	98,3	107,3	103,8	106,4	108,4	113,9	100,4	93,9	112,9	105,8	98,2	109,0
2020		101,3	100,6	103,9	106,0	106,9	109,3	112,2	97,3	80,4	105,5	108,2	101,2	109,7
2021		105,2	105,7	108,0	107,0	105,8	110,3	121,3	97,8	83,1	128,2	112,9	103,6	112,0
2022		105,9	106,7	108,3	107,3	106,4	110,6	121,6	98,0	82,9	131,0	113,8	103,7	112,3
2020	déc.	100,6	100,6	101,6	105,9	100,7	108,7	114,8	94,6	82,5	103,9	106,9	103,3	110,1
2021	janv.	100,9	100,3	104,5	106,1	102,0	108,0	120,2	95,2	84,1	104,8	107,1	103,5	110,6
	févr.	101,9	100,9	105,3	106,4	105,8	109,2	116,2	92,7	83,8	135,7	108,7	104,1	115,6
	mars	102,1	100,7	107,0	106,4	104,8	109,3	121,3	96,5	83,6	136,5	108,6	103,5	110,7
	avr.	103,0	101,5	109,4	107,4	104,0	114,7	122,4	98,7	81,5	138,2	113,0	105,4	113,2
	mai	104,3	104,1	106,9	107,8	106,5	107,8	118,0	98,9	82,4	136,9	113,0	103,4	110,7
	juin	105,0	105,0	116,5	107,1	106,4	109,2	123,0	97,5	82,5	139,1	113,0	103,1	110,1
	juil.	104,7	105,6	105,4	107,4	105,7	110,5	122,1	97,0	83,4	104,0	113,0	103,3	111,0
	août	104,9	105,5	123,3	108,6	100,9	110,4	129,6	100,1	81,7	107,7	115,6	108,6	112,2
	sept.	107,8	110,0	106,9	106,8	105,5	109,8	124,4	97,1	83,6	139,0	113,6	102,3	110,6
	oct.	108,9	111,6	103,0	104,2	109,3	111,2	117,0	100,9	83,3	121,4	116,8	100,9	111,7
	nov.	109,4	111,3	103,1	108,1	109,3	111,3	116,6	102,0	85,7	136,0	116,2	101,4	112,4
	déc.	109,5	112,0	105,2	108,0	109,1	112,0	124,8	97,3	81,7	138,9	116,0	103,7	114,8
2022	janv.	109,7	112,0	107,5	109,1	109,8	112,2	124,2	97,2	81,6	138,6	118,5	104,6	114,7
	févr.	109,5	112,0	108,5	109,6	111,5	112,5	123,3	97,5	81,0	117,9	117,8	104,7	116,0
	mars	110,5	113,0	111,4	109,7	109,0	112,0	124,3	100,4	81,4	137,1	117,9	103,2	116,2
	avr.	112,5	115,0	121,8	112,5	109,6	112,2	131,6	105,1	86,7	105,1	105,9	104,4	122,2
	mai	114,4	119,9	121,8	109,4	108,1	112,2	124,6	105,1	80,8	104,9	111,1	105,6	115,1
	juin	115,0	119,8	106,1	109,6	110,9	112,5	124,2	105,0	81,3	137,9	114,4	105,5	115,9
	juil.	117,1	122,5	108,1	110,7	110,4	114,2	124,1	107,6	81,9	138,2	114,7	105,8	119,8
	août	119,5	126,2	105,9	111,4	110,7	114,5	123,0	111,6	79,9	138,0	114,8	108,3	120,7
	sept.	120,0	127,1	110,1	110,9	110,4	113,8	117,4	112,3	81,6	137,1	115,5	107,2	121,4
	oct.	120,0	127,8	115,7	111,2	109,2	113,7	117,6	107,6	81,8	137,9	115,2	106,7	121,5
	nov.	118,1	125,4	114,1	110,4	110,7	113,6	118,0	101,4	81,5	137,8	115,3	106,9	122,9
	déc.	118,0	123,6	115,0	110,5	113,7	113,8	125,7	105,9	81,5	138,0	115,5	106,9	122,5

Sources : INS, BCEAO

**Tableau 11.1.6.b Variation en glissement annuel de l'indice global et contributions des fonctions de l'IHPC – MALI**

		Fonctions (Points de pourcentage)												
		Variation (%)	1	2	3	4	5	6	7	8	9	10	11	12
2021	oct.	3,7	3,2	0,0	-0,1	-0,2	0,2	0,1	0,2	0,1	0,2	0,0	0,0	0,0
	nov.	6,5	4,8	0,0	0,1	0,2	0,1	0,1	0,4	0,2	0,5	0,1	0,0	0,1
	déc.	8,8	6,6	0,0	0,1	0,8	0,1	0,3	0,3	0,0	0,5	0,1	0,0	0,1
2022	janv.	8,7	6,8	0,0	0,2	0,7	0,1	0,1	0,2	-0,1	0,5	0,1	0,0	0,1
	févr.	7,5	6,4	0,0	0,2	0,5	0,1	0,2	0,5	-0,2	-0,2	0,1	0,0	0,0
	mars	8,3	7,1	0,0	0,2	0,4	0,1	0,1	0,4	-0,1	0,0	0,1	0,0	0,1
	avr.	9,2	7,8	0,1	0,3	0,5	-0,1	0,2	0,6	0,3	-0,4	0,0	0,0	0,2
	mai	9,7	8,9	0,1	0,1	0,1	0,1	0,2	0,6	-0,1	-0,4	0,0	0,0	0,1
	juin	9,5	8,2	-0,1	0,1	0,4	0,1	0,0	0,7	-0,1	0,0	0,0	0,0	0,1
	juil.	11,8	9,3	0,0	0,2	0,4	0,1	0,1	1,0	-0,1	0,5	0,0	0,0	0,2
	août	13,9	11,5	-0,1	0,1	0,9	0,1	-0,2	1,0	-0,1	0,4	0,0	0,0	0,2
	sept.	11,3	9,1	0,0	0,2	0,4	0,1	-0,2	1,4	-0,1	0,0	0,0	0,0	0,2
	oct.	10,2	8,5	0,1	0,4	0,0	0,1	0,0	0,6	-0,1	0,2	0,0	0,0	0,2
	nov.	8,0	7,4	0,1	0,1	0,1	0,1	0,0	-0,1	-0,2	0,0	0,0	0,0	0,2
	déc.	7,7	6,0	0,1	0,1	0,4	0,1	0,0	0,8	0,0	0,0	0,0	0,0	0,2

Sources : INS, BCEAO

1 : Produits alimentaires et boissons non alcoolisées

2 : Boissons alcoolisées, tabacs et stupéfiants

3 : Habillement

4 : Logement

5 : Ameublement

6 : Santé

7 : Transport

8 : Communication

9 : Loisirs et culture

10 : Enseignement

11 : Restaurants et Hôtels

12 : Autres produits

**Tableau 11.1.7.a Indice harmonisé des prix à la consommation – NIGER (Base 100=2014)**

		Fonctions												
		Indice global	1	2	3	4	5	6	7	8	9	10	11	12
2018		104,1	102,2	103,0	105,7	113,6	98,7	106,3	104,2	111,6	103,2	96,4	115,1	109,3
2019		101,5	96,7	104,9	106,5	116,1	99,9	103,3	103,7	101,1	105,7	98,2	110,9	109,5
2020		104,4	102,2	107,2	106,8	116,5	101,6	103,0	104,3	100,7	103,2	98,1	115,2	107,2
2021		108,4	110,2	106,0	108,2	117,5	103,2	102,6	102,0	100,8	103,5	97,5	116,7	108,5
2022		108,9	111,2	105,9	108,4	117,5	103,3	102,8	101,7	100,8	103,5	97,5	116,8	108,6
2020	déc.	104,3	102,1	104,4	107,1	115,0	101,9	102,7	104,6	100,8	103,5	97,5	115,4	106,6
2021	janv.	105,4	103,2	106,0	107,8	117,4	103,2	103,4	105,0	100,8	103,6	97,5	115,4	108,6
	févr.	106,6	105,4	105,4	108,1	119,1	103,4	103,0	105,6	100,8	103,5	97,5	116,9	108,5
	mars	106,2	104,6	104,9	108,1	118,6	103,6	102,6	105,6	100,8	104,1	97,5	116,8	108,5
	avr.	106,9	107,2	107,4	108,3	116,5	102,8	102,5	100,8	100,8	103,4	97,5	116,9	108,7
	mai	107,4	108,4	106,0	108,3	116,9	102,8	102,4	101,0	100,8	103,7	97,5	116,9	108,6
	juin	108,7	111,2	105,9	108,2	117,1	102,7	102,3	100,8	100,8	103,3	97,5	116,9	108,5
	juil.	110,5	114,7	105,7	108,5	117,6	103,1	102,7	100,8	100,8	103,4	97,5	116,9	108,6
	août	111,5	116,7	105,6	108,0	118,1	103,0	103,0	100,8	100,8	103,3	97,5	116,9	108,8
	sept.	110,6	114,8	105,9	108,3	117,6	103,5	102,5	100,9	100,8	103,3	97,5	116,9	108,7
	oct.	109,2	112,1	107,1	108,0	117,0	103,5	102,1	100,8	100,8	103,4	97,6	116,9	108,3
	nov.	109,0	111,4	107,1	108,3	117,3	103,4	102,0	101,1	100,8	103,6	97,6	116,9	108,3
	déc.	109,4	112,5	105,4	108,1	116,8	103,5	102,7	101,1	100,8	103,4	97,6	116,8	108,3
2022	janv.	111,0	114,9	105,0	110,6	117,2	104,2	105,7	101,3	100,8	103,2	97,6	116,5	109,4
	févr.	111,7	116,3	105,0	110,7	116,7	104,2	105,8	101,3	101,3	103,1	97,6	116,5	109,8
	mars	111,8	116,4	106,3	110,6	117,8	104,1	106,1	101,4	101,3	103,2	97,6	116,5	109,7
	avr.	112,6	117,5	106,9	110,8	120,3	104,1	106,2	101,8	101,8	103,3	97,6	116,6	109,9
	mai	113,3	118,8	106,9	111,0	120,6	104,2	106,3	101,8	101,8	103,4	97,6	116,6	110,1
	juin	113,8	120,1	107,4	111,0	119,2	104,0	105,8	101,7	101,6	103,8	97,6	116,6	109,6
	juil.	114,7	121,6	112,0	111,0	119,4	104,3	105,6	101,8	101,7	105,9	97,6	118,9	109,9
	août	115,3	122,6	113,8	111,1	118,9	104,3	105,5	102,0	101,7	106,9	97,6	118,9	110,8
	sept.	114,1	120,2	113,3	111,1	118,5	105,0	105,7	102,0	101,8	106,9	97,6	118,9	110,8
	oct.	112,5	116,6	113,3	111,1	118,2	105,0	106,1	102,0	102,3	106,9	97,5	118,9	112,0
	nov.	112,8	117,2	113,1	111,1	119,2	104,9	105,9	102,1	102,0	106,9	97,5	118,9	112,1
	déc.	112,8	116,8	114,9	110,9	120,8	105,1	106,6	102,0	102,4	106,8	97,5	119,0	112,1

Sources : INS, BCEAO

**Tableau 11.1.7.b Variation en glissement annuel de l'indice global et contributions des fonctions de l'IHPC – NIGER**

		Fonctions (Points de pourcentage)												
		Variation (%)	1	2	3	4	5	6	7	8	9	10	11	12
2021	oct.	3,6	3,7	0,0	0,1	0,0	0,1	0,0	-0,3	0,0	0,0	0,0	0,1	0,0
	nov.	4,3	4,3	0,0	0,1	0,1	0,2	0,0	-0,3	0,0	0,0	0,0	0,1	0,0
	déc.	4,9	4,8	0,0	0,1	0,1	0,1	0,0	-0,3	0,0	0,0	0,0	0,1	0,0
2022	janv.	5,4	5,4	0,0	0,2	0,0	0,1	0,1	-0,3	0,0	0,0	0,0	0,0	0,0
	févr.	4,8	5,0	0,0	0,2	-0,1	0,1	0,1	-0,4	0,0	0,0	0,0	0,0	0,0
	mars	5,2	5,4	0,0	0,2	-0,1	0,0	0,1	-0,4	0,0	0,0	0,0	0,0	0,0
	avr.	5,4	4,6	0,0	0,2	0,2	0,1	0,1	0,1	0,0	0,0	0,0	0,0	0,0
	mai	5,5	4,6	0,0	0,2	0,2	0,1	0,1	0,1	0,0	0,0	0,0	0,0	0,0
	juin	4,7	3,8	0,0	0,2	0,1	0,1	0,1	0,1	0,0	0,0	0,0	0,0	0,0
	juil.	3,8	2,9	0,1	0,2	0,1	0,1	0,1	0,1	0,0	0,0	0,0	0,1	0,0
	août	3,4	2,4	0,1	0,2	0,1	0,1	0,1	0,1	0,0	0,1	0,0	0,1	0,1
	sept.	3,2	2,2	0,1	0,2	0,1	0,1	0,1	0,1	0,0	0,1	0,0	0,1	0,1
	oct.	3,0	1,9	0,1	0,2	0,1	0,1	0,1	0,1	0,1	0,1	0,0	0,1	0,1
	nov.	3,6	2,5	0,1	0,2	0,1	0,1	0,1	0,1	0,0	0,1	0,0	0,1	0,1
	déc.	3,1	1,8	0,1	0,2	0,2	0,1	0,1	0,1	0,1	0,1	0,0	0,1	0,1

Sources : INS, BCEAO

1 : Produits alimentaires et boissons non alcoolisées

2 : Boissons alcoolisées, tabacs et stupéfiants

3 : Habillement

4 : Logement

5 : Ameublement

6 : Santé

7 : Transport

8 : Communication

9 : Loisirs et culture

10 : Enseignement

11 : Restaurants et Hôtels

12 : Autres produits

Tableau 11.1.8.a Indice harmonisé des prix à la consommation – SENEGAL (Base 100=2014)														
Fonctions														
	Indice global	1	2	3	4	5	6	7	8	9	10	11	12	
2018	103,7	108,2	104,1	101,5	98,0	103,5	105,4	97,9	88,9	100,1	105,9	102,3	100,6	
2019	104,8	108,9	115,0	101,9	98,1	103,8	106,1	98,9	88,9	101,1	108,0	103,6	100,8	
2020	107,4	112,8	115,3	102,2	99,3	104,7	107,2	103,1	89,9	101,5	109,1	105,7	102,4	
2021	109,7	116,2	116,0	103,0	100,8	107,8	108,3	105,5	86,6	101,6	111,0	108,1	105,0	
2022	110,2	117,0	116,2	103,0	101,1	108,0	108,4	105,8	86,1	101,6	111,1	108,4	105,2	
2020	déc.	108,4	114,5	115,3	101,9	99,8	105,8	108,2	103,0	86,7	101,4	110,6	106,9	103,6
2021	janv.	106,9	111,1	115,4	103,2	99,5	106,5	108,4	103,4	88,5	101,3	110,6	107,3	103,9
	févr.	107,4	112,3	115,5	102,7	99,6	106,6	107,5	103,8	87,3	101,4	110,6	107,3	104,2
	mars	106,9	110,9	115,3	102,6	100,2	106,6	107,8	104,5	88,6	101,3	110,6	107,3	104,4
	avr.	107,1	111,5	115,4	101,2	100,3	107,0	108,0	104,6	88,2	101,6	110,6	107,2	104,7
	mai	107,5	111,9	115,4	101,6	100,3	107,1	108,1	106,2	88,4	101,5	110,6	107,3	104,6
	juin	108,0	112,9	116,2	102,8	100,4	107,4	108,9	106,3	85,4	101,3	110,6	107,6	105,0
	juil.	110,1	116,9	116,4	103,5	100,5	108,2	108,1	106,0	85,2	101,4	110,6	107,7	105,2
	août	112,1	120,9	116,4	103,4	100,6	108,2	108,6	106,1	84,9	101,5	110,6	107,8	105,2
	sept.	112,8	122,0	116,6	103,5	101,5	108,4	108,3	106,2	86,4	101,4	110,6	108,8	105,2
	oct.	113,2	122,5	116,5	103,5	102,0	108,6	108,7	106,0	85,9	101,9	112,3	109,0	105,5
	nov.	112,4	120,5	116,6	103,6	102,3	109,2	108,6	106,0	86,4	102,0	112,3	110,1	105,9
	déc.	112,5	120,6	116,7	104,0	102,4	109,3	109,0	106,7	84,2	102,1	112,3	110,4	105,9
2022	janv.	112,8	121,3	116,8	104,2	102,4	109,6	109,2	106,6	82,2	102,3	112,3	110,8	106,0
	févr.	114,4	124,2	117,6	104,4	102,5	110,0	109,5	106,6	83,5	102,3	112,3	111,2	106,3
	mars	113,5	122,2	118,1	104,6	102,7	110,2	109,8	106,9	83,3	102,5	112,3	111,9	106,5
	avr.	114,6	124,1	118,8	105,3	103,4	110,9	109,0	107,2	82,0	102,4	112,3	112,6	107,0
	mai	115,5	125,4	119,3	105,8	103,9	111,4	110,0	107,1	83,3	102,5	112,3	112,9	107,1
	juin	117,6	128,8	120,2	106,0	104,3	111,9	109,4	108,1	84,4	111,0	112,3	113,7	107,4
	juil.	122,1	136,9	121,6	107,0	104,6	113,0	112,2	108,2	84,2	115,3	112,3	113,8	108,2
	août	124,8	141,6	122,2	107,5	104,6	113,2	111,9	109,0	87,5	116,2	112,3	116,4	108,6
	sept.	126,2	144,1	121,7	107,8	106,1	113,5	112,0	108,7	84,3	116,6	112,3	116,8	109,3
	oct.	127,9	146,5	121,7	108,9	107,8	114,3	111,6	108,5	87,8	117,5	114,4	117,6	110,4
	nov.	128,2	146,3	121,7	109,3	108,6	115,2	111,8	108,8	88,9	118,0	114,4	119,8	111,7
	déc.	126,9	143,3	121,9	109,9	108,8	115,5	112,6	109,0	88,8	118,4	114,4	120,2	112,4

Sources : INS, BCEAO

Tableau 11.1.8.b Variation en glissement annuel de l'indice global et contributions des fonctions de l'IHPC – SENEGAL														
Fonctions (Points de pourcentage)														
	Variation (%)	1	2	3	4	5	6	7	8	9	10	11	12	
2021	oct.	3,2	2,1	0,0	0,1	0,3	0,2	0,0	0,1	-0,1	0,0	0,1	0,1	0,1
	nov.	3,0	1,9	0,0	0,1	0,3	0,2	0,0	0,2	-0,1	0,0	0,0	0,1	0,1
	déc.	3,8	2,7	0,0	0,1	0,3	0,2	0,0	0,2	-0,1	0,0	0,0	0,1	0,1
2022	janv.	5,5	4,5	0,0	0,1	0,4	0,1	0,0	0,2	-0,2	0,0	0,0	0,1	0,1
	févr.	6,5	5,3	0,0	0,1	0,4	0,2	0,1	0,1	-0,1	0,0	0,0	0,1	0,1
	mars	6,2	5,0	0,0	0,1	0,3	0,2	0,1	0,1	-0,2	0,0	0,0	0,2	0,1
	avr.	7,0	5,6	0,0	0,3	0,4	0,2	0,0	0,1	-0,2	0,0	0,0	0,2	0,1
	mai	7,4	6,0	0,0	0,3	0,4	0,2	0,1	0,0	-0,2	0,0	0,0	0,2	0,1
	juin	8,9	7,0	0,0	0,2	0,5	0,2	0,0	0,1	0,0	0,3	0,0	0,2	0,1
	juil.	11,0	8,5	0,0	0,2	0,5	0,2	0,1	0,1	0,0	0,5	0,0	0,2	0,1
	août	11,3	8,5	0,0	0,3	0,5	0,2	0,1	0,2	0,1	0,5	0,0	0,3	0,1
	sept.	11,9	9,0	0,0	0,3	0,5	0,2	0,1	0,1	-0,1	0,5	0,0	0,3	0,2
	oct.	13,0	9,7	0,0	0,4	0,7	0,3	0,1	0,1	0,1	0,5	0,0	0,3	0,2
	nov.	14,1	10,6	0,0	0,4	0,7	0,3	0,1	0,1	0,1	0,6	0,0	0,3	0,2
	déc.	12,8	9,3	0,0	0,4	0,7	0,3	0,1	0,1	0,2	0,6	0,0	0,3	0,2

Sources : INS, BCEAO

1 : Produits alimentaires et boissons non alcoolisées

2 : Boissons alcoolisées, tabacs et stupéfiants

3 : Habillement

4 : Logement

5 : Ameublement

6 : Santé

7 : Transport

8 : Communication

9 : Loisirs et culture

10 : Enseignement

11 : Restaurants et Hôtels

12 : Autres produits

**Tableau 11.1.9.a Indice harmonisé des prix à la consommation – TOGO (Base 100=2014)**

		Fonctions												
		Indice global	1	2	3	4	5	6	7	8	9	10	11	12
2018		103,4	108,1	100,5	105,0	97,9	105,2	99,9	93,2	94,2	102,2	104,0	107,7	102,4
2019		104,1	107,6	101,8	105,4	98,6	108,7	102,6	96,7	91,7	102,1	106,7	109,4	103,8
2020		106,0	111,2	106,5	107,1	99,5	109,6	103,6	92,8	95,9	102,5	110,9	111,3	106,6
2021		110,8	122,2	108,1	107,7	100,4	111,2	103,5	93,2	101,8	104,0	110,8	114,6	108,2
2022		111,5	123,7	108,2	108,0	100,8	111,4	103,4	93,6	101,8	104,4	110,4	114,8	108,4
2020	déc.	107,2	112,4	109,9	107,8	101,4	110,1	103,2	90,3	101,8	102,5	112,6	113,1	108,8
2021	janv.	107,4	113,1	107,4	107,5	100,4	110,6	103,7	90,3	101,8	102,1	112,5	113,8	108,0
	févr.	107,5	113,1	109,7	107,5	100,9	110,7	103,7	90,7	101,8	101,8	112,4	114,1	107,7
	mars	106,8	111,1	107,0	107,6	99,9	111,0	102,9	90,8	101,8	104,0	112,4	113,9	107,7
	avr.	109,7	119,6	106,0	107,5	100,4	110,9	103,4	90,8	101,8	104,0	112,4	114,0	108,0
	mai	110,7	123,0	104,7	107,7	100,0	111,3	103,6	90,8	101,8	104,1	112,5	113,8	107,7
	juin	112,5	127,2	108,7	107,4	99,7	111,3	103,2	93,9	101,8	104,0	112,0	114,8	107,9
	juil.	113,7	130,4	108,8	107,5	100,0	111,4	103,1	95,2	101,8	104,1	112,0	114,9	108,2
	août	113,0	128,3	111,1	107,6	98,4	111,3	104,2	95,2	101,8	104,4	111,4	115,3	108,0
	sept.	111,7	124,0	109,2	107,8	100,2	111,4	103,1	95,2	101,9	104,7	107,7	115,7	108,4
	oct.	111,6	123,7	110,1	108,0	100,4	111,4	103,6	95,2	101,8	104,8	107,9	115,1	109,0
	nov.	111,6	123,2	105,9	108,0	101,3	111,5	103,7	95,3	101,8	104,8	108,1	115,0	108,9
	déc.	113,8	129,1	109,0	108,2	103,2	111,5	103,4	95,2	101,8	104,8	108,1	115,0	109,1
2022	janv.	115,4	132,1	108,5	110,9	105,1	112,8	103,1	95,5	101,8	107,2	108,4	115,7	110,0
	févr.	116,6	133,3	110,6	111,0	108,8	113,8	103,6	96,0	101,8	111,8	108,8	115,9	110,6
	mars	116,1	132,3	110,8	111,2	106,7	114,1	103,8	96,6	101,7	111,8	109,2	116,1	110,6
	avr.	117,9	135,9	109,2	111,7	106,4	115,1	104,2	100,7	101,7	112,4	109,2	117,0	111,3
	mai	119,6	139,8	112,6	111,8	105,0	116,0	104,5	102,3	101,6	112,4	109,2	118,9	111,8
	juin	120,1	140,2	111,4	112,4	107,0	117,2	104,0	103,0	101,6	112,9	109,2	119,3	111,5
	juil.	120,5	140,4	112,6	113,4	105,8	118,1	104,0	106,5	101,6	112,9	109,5	119,5	112,1
	août	120,9	137,5	114,3	114,3	109,6	119,4	104,5	111,6	101,6	113,2	109,5	120,8	112,8
	sept.	120,5	134,6	119,6	115,1	111,1	120,3	104,2	111,7	101,6	113,5	109,8	122,2	113,2
	oct.	119,7	131,2	116,8	115,7	111,8	121,0	104,2	112,1	101,7	113,6	111,2	122,2	114,3
	nov.	121,3	134,4	116,9	116,6	114,3	121,3	104,0	112,1	101,6	113,7	111,1	124,0	114,4
	déc.	122,6	137,8	117,3	117,0	112,6	121,7	104,2	112,6	101,6	114,7	111,1	125,2	114,4

Sources : INS, BCEAO

**Tableau 11.1.9.b Variation en glissement annuel de l'indice global et contributions des fonctions de l'IHPC – TOGO**

		Fonctions (Points de pourcentage)												
Variation (%)		1	2	3	4	5	6	7	8	9	10	11	12	
2021	oct.	5,9	4,4	0,0	0,0	0,2	0,0	0,0	0,5	0,4	0,0	-0,1	0,3	0,1
	nov.	5,3	3,9	0,0	0,0	0,2	0,0	0,0	0,5	0,3	0,1	-0,1	0,2	0,0
	déc.	6,1	4,9	0,0	0,0	0,2	0,0	0,0	0,5	0,0	0,1	-0,1	0,2	0,0
2022	janv.	7,5	5,5	0,0	0,3	0,6	0,1	0,0	0,5	0,0	0,1	-0,1	0,2	0,1
	févr.	8,4	5,9	0,0	0,3	0,9	0,1	0,0	0,6	0,0	0,2	-0,1	0,2	0,1
	mars	8,8	6,3	0,0	0,3	0,8	0,1	0,0	0,6	0,0	0,2	-0,1	0,3	0,1
	avr.	7,5	4,5	0,0	0,3	0,7	0,1	0,0	1,0	0,0	0,2	-0,1	0,4	0,1
	mai	8,0	4,5	0,1	0,3	0,6	0,1	0,0	1,2	0,0	0,2	-0,1	0,7	0,2
	juin	6,8	3,3	0,0	0,4	0,9	0,1	0,0	0,9	0,0	0,2	0,0	0,6	0,2
	juil.	6,0	2,5	0,0	0,5	0,7	0,2	0,0	1,1	0,0	0,2	0,0	0,6	0,2
	août	7,0	2,4	0,0	0,5	1,4	0,2	0,0	1,6	0,0	0,2	0,0	0,7	0,2
	sept.	7,9	2,8	0,1	0,6	1,3	0,2	0,0	1,6	0,0	0,2	0,0	0,8	0,2
	oct.	7,2	2,0	0,1	0,6	1,4	0,2	0,0	1,7	0,0	0,2	0,1	0,9	0,2
	nov.	8,8	3,0	0,1	0,7	1,5	0,2	0,0	1,7	0,0	0,2	0,1	1,2	0,2
	déc.	7,7	2,2	0,1	0,7	1,1	0,3	0,0	1,7	0,0	0,2	0,1	1,3	0,2

Sources : INS, BCEAO

1 : Produits alimentaires et boissons non alcoolisées

2 : Boissons alcoolisées, tabacs et stupéfiants

3 : Habillement

4 : Logement

5 : Ameublement

6 : Santé

7 : Transport

8 : Communication

9 : Loisirs et culture

10 : Enseignement

11 : Restaurants et Hôtels

12 : Autres produits

**Tableau 11.2 Evolution de l'inflation sous-jacente en glissement annuel (en %)**

	Bénin	Burkina	Côte d'Ivoire	Guinée-Bissau	Mali	Niger	Sénégal	Togo	Union
2018	1,3	0,3	0,8	-0,3	3,0	-0,9	-0,2	1,6	0,8
2019	0,7	0,1	1,2	-0,6	-1,2	-1,4	0,9	0,2	0,3
2020	3,2	0,5	1,9	0,7	-0,6	1,3	1,5	2,0	1,4
2021	1,0	2,1	3,4	2,1	3,8	2,2	2,6	3,4	2,9
2022	2,1	4,4	4,4	8,0	6,1	3,9	6,6	5,8	4,9
2020 oct.	3,6	0,7	2,2	1,4	1,1	0,8	1,2	3,1	1,8
nov.	3,7	0,6	1,9	0,7	0,6	1,6	1,4	2,5	1,6
déc.	2,7	0,4	2,9	1,1	0,1	1,5	1,3	3,7	1,9
2021 janv.	1,0	0,5	2,2	0,7	0,7	1,8	1,5	2,7	1,6
févr.	-0,2	1,0	3,0	0,4	0,4	1,8	1,3	3,0	1,8
mars.	0,7	0,9	3,2	0,2	3,3	1,9	1,4	2,6	2,3
avr.	1,0	1,1	3,5	0,0	4,1	1,2	1,1	3,4	2,4
mai	1,4	1,9	4,0	0,7	4,1	1,4	1,5	3,0	2,8
juin	2,4	1,6	2,9	1,4	4,1	2,1	2,5	3,8	2,7
juil.	1,2	1,4	3,4	2,9	2,1	2,9	2,3	4,1	2,7
août	-0,3	2,1	3,8	3,2	3,7	2,9	3,0	4,4	3,1
sept.	0,8	3,1	4,0	2,8	4,5	2,5	4,0	3,8	3,5
oct.	0,9	3,3	3,6	3,3	4,6	2,3	3,9	3,9	3,4
nov.	1,0	3,7	3,8	4,8	5,2	2,5	4,3	3,2	3,7
déc.	2,2	4,2	3,5	4,4	9,1	2,6	4,8	2,9	4,2
2022 janv.	4,6	3,4	3,8	5,0	8,0	2,8	4,3	3,8	4,3
févr.	1,1	3,5	3,3	5,7	6,8	3,3	5,4	4,3	4,0
mars.	1,5	4,5	3,5	6,4	9,2	3,3	5,2	4,5	4,5
avr.	1,4	4,8	3,7	6,7	7,0	4,4	5,9	4,8	4,6
mai	1,8	5,1	3,4	6,8	6,3	4,4	5,7	5,6	4,5
juin	0,5	5,6	4,5	8,5	4,4	4,1	6,3	5,7	4,7
juil.	1,3	6,1	4,4	8,3	6,5	3,7	7,2	5,8	5,1
août	2,6	5,6	5,1	9,4	7,5	3,9	7,7	6,2	5,7
sept.	1,4	4,5	5,5	9,1	5,9	4,2	7,3	6,7	5,4
oct.	3,0	4,0	5,3	9,4	5,4	4,0	8,1	6,8	5,4
nov.	3,1	3,3	5,0	9,8	4,5	4,4	8,3	7,6	5,3
déc.	2,9	2,6	4,8	10,3	2,3	4,4	8,1	7,9	4,8

Sources : INS, BCEAO.

**Graphique 11.1 Evolution de l'IPHC et de l'inflation sous-jacente dans l'UEMOA (Glissements annuels en pourcentage)**

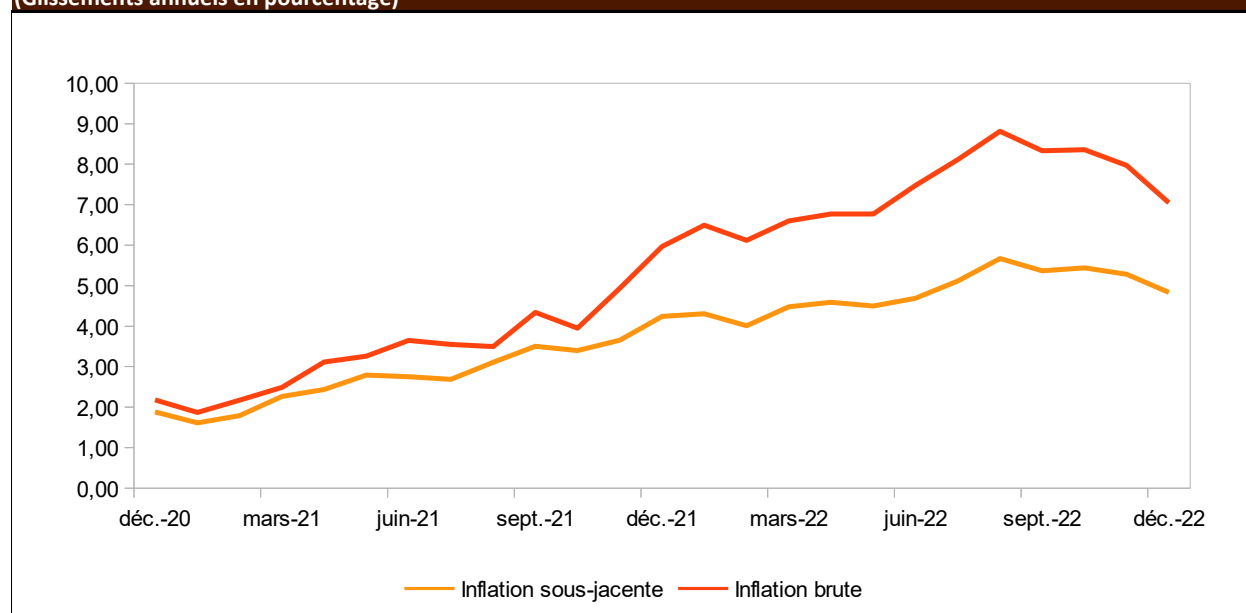

Sources : INS, BCEAO.

**Tableau 11.3-1 Prix à la pompe de l'essence super dans les pays de l'UEMOA (FCFA/Litre)**

		Bénin	Burkina	Côte d'Ivoire	Guinée-Bissau	Mali	Niger	Sénégal	Togo
2020	oct.	505	615	600	658	673	540	775	425
	nov.	505	605	600	658	663	540	775	425
	déc.	505	605	600	658	663	540	775	425
2021	janv.	505	605	600	658	663	540	775	425
	févr.	505	605	600	658	663	540	775	425
	mars.	505	615	600	658	663	540	775	425
	avr.	505	615	615	658	663	540	775	425
	mai	505	615	615	658	663	540	775	425
	juin	505	615	615	658	663	540	775	505
	juil.	505	615	615	658	663	540	775	505
	août	505	615	615	658	663	540	775	505
	sept.	505	615	615	658	663	540	775	505
	oct.	520	615	615	658	663	540	775	505
	nov.	520	615	615	658	663	540	775	505
	déc.	520	615	615	658	663	540	775	505
2022	janv.	520	615	615	658	663	540	775	505
	févr.	545	615	635	700	663	540	775	505
	mars.	600	615	635	700	762	540	775	595
	avr.	600	615	695	760	762	540	775	595
	mai	600	715	695	760	762	540	775	625
	juin	600	715	735	760	811	540	890	625
	juil.	600	715	735	760	811	540	890	700
	août	600	750	735	760	811	540	890	700
	sept.	600	750	735	760	811	540	890	700
	oct.	650	750	775	760	811	540	890	700
	nov.	650	750	775	760	811	540	890	700
	déc.	650	750	775	760	811	540	890	700

Sources : BCEAO



Tableau 11.3-2 Prix à la pompe du gazoil dans les pays de l'UEMOA (FCFA/Litre)

		Bénin	Burkina	Côte d'Ivoire	Guinée-Bissau	Mali	Niger	Sénégal	Togo
2020	oct.	520	545	600	667	603	538	655	450
	nov.	520	535	600	667	593	538	655	450
	déc.	520	535	600	667	593	538	655	450
2021	janv.	520	535	600	667	593	538	655	450
	févr.	520	535	600	667	593	538	655	450
	mars.	520	545	600	667	593	538	655	450
	avr.	520	545	615	667	593	538	655	450
	mai	520	545	615	667	593	538	655	450
	juin	520	545	615	667	593	538	655	520
	juil.	520	545	615	667	593	538	655	520
	août	520	545	615	667	593	538	655	520
	sept.	520	545	615	667	593	538	655	520
	oct.	525	545	615	667	593	538	655	520
	nov.	525	545	615	667	593	538	655	520
	déc.	525	545	615	667	593	538	655	520
2022	janv.	525	545	615	667	593	538	655	520
	févr.	550	545	615	665	593	538	655	520
	mars.	600	545	615	665	760	538	655	605
	avr.	668	545	615	766	760	538	655	605
	mai	668	600	615	766	760	538	655	660
	juin	668	645	615	766	809	538	655	660
	juil.	668	645	615	766	809	538	655	850
	août	668	675	615	766	809	668	655	850
	sept.	668	675	615	766	809	668	655	850
	oct.	700	675	655	766	809	668	655	850
	nov.	700	675	655	766	809	668	655	850
	déc.	700	675	655	766	809	668	655	850

Sources : BCEAO



**BCEAO**

BANQUE CENTRALE DES ETATS  
DE L'AFRIQUE DE L'OUEST

Avenue Abdoulaye Fadiga  
BP 3108 - Dakar - Sénégal  
[www.bceao.int](http://www.bceao.int)