



BCEAO

BANQUE CENTRALE DES ETATS
DE L'AFRIQUE DE L'OUEST

BULLETIN TRIMESTRIEL DE STATISTIQUES

Quatrième trimestre 2014



BCEAO

BANQUE CENTRALE DES ETATS
DE L'AFRIQUE DE L'OUEST

DIRECTION GENERALE DE L'ECONOMIE ET DE LA MONNAIE
Direction des Statistiques
Service des Statistiques

BULLETIN TRIMESTRIEL DE STATISTIQUES

Quatrième trimestre 2014

1	MARCHE MONETAIRE	3
1.1	Taux directeur de la BCEAO	3
1.2	Taux du marché monétaire	3
1.3	Interventions de la Banque Centrale	4
1.4	Volumes et taux des transactions sur le marché interbancaire	5
2	STATISTIQUES MONETAIRES	6
2.1	Situation monétaire intégrée	6
3	CONDITIONS DE BANQUE	11
3.1	Taux d'intérêt débiteurs	11
3.2	Taux d'intérêt sur les nouveaux dépôts	11
3.3	Répartition sectorielle des taux d'intérêt débiteurs	12
4	FINANCES PUBLIQUES	13
4.1	Tableau des Opérations Financières de l'Etat (TOFE)	13
5	BONS DU TRESOR ET OBLIGATIONS	16
5.1	Taux sur le Marché des bons du Trésor et le marché obligataire	16
5.2	Emissions de Bons du Trésor	16
6	BOURSES DES VALEURS	17
6.1	Indices de la BRVM	17
6.2	Capitalisation boursière, volume et valeur des transactions à la BRVM	18
7	INDICATEURS CONJONCTURELS D'ACTIVITES	19
7.1	Indice de la production industrielle	19
7.2	Indice du chiffre d'affaires du commerce de détail	20
7.3	Taux d'utilisation de la capacité de production des entreprises	21
8	PRODUCTION	22
8.1	Production céréalière	22
8.2	Produit intérieur brut nominal	23
8.3	Taux d'investissement	23
8.4	Taux d'épargne intérieure	23
8.5	Poids des secteurs d'activités	24
8.6	Evolution du PIB réel	24
9	ENVIRONNEMENT INTERNATIONAL	
9.1	Taux de change effectif réel	25
9.2	Taux de change effectif nominal	25
9.3	Taux de change bilatéraux	26
9.4	Cours mondiaux des matières premières	28
10	ECHANGES EXTERIEURS	30
10.1	Exportations	30
10.2	Importations	30
10.3	Balances des paiements	31
11	PRIX	36
11.1	Indice harmonisé des prix à la consommation	36
11.2	Inflation sous-jacente	45
11.3	Prix à la pompe des carburants	46

PRINCIPALES TENDANCES

Les taux directeurs de la BCEAO sont restés inchangés au cours du troisième trimestre 2014. Le taux d'intérêt minimum de soumission aux opérations d'appels d'offres d'injection de liquidités a été maintenu à 2,50% et le taux d'intérêt du guichet de prêt marginal à 3,50%.

A fin décembre 2014, la masse monétaire dans l'UEMOA s'est accrue de 14,4% en glissement annuel, résultant d'une augmentation de 18,2% du crédit intérieur et d'une hausse des de 0,4% des avoirs extérieurs nets.

Le taux débiteur moyen, hors taxes et charges, est ressorti à 7,21% au quatrième trimestre 2014 contre 7,45% au trimestre précédent, soit un repli de 24 points de base. L'analyse par pays fait ressortir une baisse du taux d'intérêt débiteur moyen au Burkina, en Côte d'Ivoire, au Sénégal et au Togo, contre une hausse dans les autres pays de l'Union. La baisse des taux est observée notamment pour les crédits à l'exportation, à l'équipement, à la consommation et à la trésorerie, contre une hausse pour les crédits à l'habitat. Le taux d'intérêt appliqué aux dépôts à terme a augmenté de 22 points de base, passant de 5,23% au troisième trimestre 2014 à 5,45% au cours du quatrième trimestre 2014.

Sur le marché boursier de l'UEMOA, l'indice BRVM 10 à fin décembre 2014 s'est replié de 1,1% par rapport à son niveau à fin septembre 2014. Quant à la capitalisation boursière, elle a augmenté de 0,5% sur la même période.

Au quatrième trimestre 2014, l'activité économique dans l'UEMOA a maintenu sa tendance haussière observée au cours des trimestres précédents. Le produit intérieur brut s'accroît de 6,6%, en glissement annuel, contre 7,2% le trimestre précédent et une progression de 5,9% au deuxième trimestre de l'année. Le secteur tertiaire a contribué pour 3,5 points à cette croissance, contre 2,4 points pour le secteur primaire et 0,7 point pour le secteur secondaire. Singulièrement, la hausse de l'activité dans le tertiaire est imprimée par la bonne tenue des services marchands et des activités commerciales.

Le taux d'inflation dans l'UEMOA est ressorti nul au quatrième trimestre 2014, après les taux négatifs enregistrés au cours des trois trimestres précédents. Le retour à un taux d'inflation positif a été observé notamment sur la fin de l'année, le niveau général des prix s'étant accru, en glissement annuel, de 0,1% à fin décembre 2014 contre -0,4% à fin septembre 2014. La hausse du niveau général des prix à fin décembre 2014 est liée au renchérissement des services de distribution d'eau au Burkina, de l'électricité au Mali, du logement et des articles d'habillement en Côte d'Ivoire. En revanche, les prix des produits alimentaires ont continué de baisser, mais à un rythme plus faible qu'au cours du trimestre précédent. La contribution de la composante «Alimentation» est, en effet, passée de -0,9 point de pourcentage à fin septembre 2014 à -0,5 point de pourcentage à fin décembre 2014.

L'Union a enregistré un gain de compétitivité au quatrième trimestre 2014 par rapport à la même période en 2013. En effet, la position concurrentielle de l'UEMOA par rapport aux principaux partenaires, appréciée à partir du taux de change effectif réel (TCER), s'est améliorée de 3,4%, après un gain de compétitivité de 1,2% observé le trimestre précédent. Cette évolution traduit un différentiel d'inflation favorable à l'Union de 2,4 points de pourcentage, conjugué à une baisse du taux de change effectif nominal de 1,1%.

Les cours mondiaux des principaux produits exportés par les pays de l'UEMOA ont enregistré des évolutions contrastées au quatrième trimestre 2014 par rapport à la même période de 2013. Ils sont en progression pour le café (+22,8%) et le cacao (+7,9%). En revanche, les cours du caoutchouc, du coton et de l'or ont baissé en rythme annuel respectivement de 27,2%, 24,5% et 5,7%. Les cours du pétrole brut, exprimés en dollar, ont également diminué en rythme annuel de 25,4%.

Au niveau des échanges extérieurs, le déficit commercial s'est réduit de 18,2 milliards en glissement annuel pour s'établir à 617,4 milliards. Cette amélioration est due notamment à la bonne tenue des ventes extérieures de produits agricoles dont le coton et le cacao et à la décélération des importations, en liaison avec la détente des prix des produits pétroliers.

1. MARCHE MONETAIRE

Tableau 1.1 Taux Directeurs de la BCEAO

(Niveaux en pourcentage et variations en points de pourcentage)

Date de modification		Taux de prêt marginal		Taux minimum de soumission aux injections de liquidité	
		Niveau	variation	Niveau	variation
2012	19-juin	4,00	-0,25	3,00	-0,3
2013	19-mars	3,75	-0,25	2,75	-0,25
	17-sept.	3,50	-0,25	2,50	-0,25

Source : BCEAO.

Tableau 1.2. Taux du marché monétaire

(Pour les opérations d'injections de liquidité à une semaine, niveaux en % et variations en points de %)

		Taux moyen pondéré du marché monétaire		Taux marginal moyen	
		Niveau	variation	Niveau	variation
2013	juil.	2,7927	-0,0087	2,7518	-0,0018
	août	2,7928	0,0001	2,7550	0,0032
	sept.	2,6944	-0,0984	2,6380	-0,1170
	oct.	2,5411	-0,1533	2,5052	-0,1328
	nov.	2,5366	-0,0045	2,5099	0,0047
	déc.	2,5468	0,0102	2,5235	0,0136
2014	janv.	2,5690	0,0222	2,5235	0,0000
	févr.	2,5558	-0,0132	2,5126	-0,0109
	mars	2,5552	-0,0006	2,5185	0,0059
	avr.	2,5515	-0,0037	2,5124	-0,0061
	mai	2,5437	-0,0078	2,5106	-0,0018
	juin	2,5393	-0,0045	2,5016	-0,0091
	juil.	2,5351	-0,0042	2,5042	0,0027
	août	2,5374	0,0023	2,0398	-0,4645
	sept.	2,5339	-0,0035	2,5045	0,4647
	oct.	2,5309	-0,0030	2,5073	0,0028
	nov.	2,5329	0,0020	2,5064	-0,0009
	déc.	2,5389	0,0060	2,5156	0,0092

Source : BCEAO.

Tableau 1.3 Interventions de la Banque Centrale sur le guichet des appels d'offres

(Montants en milliards de FCFA, taux en pourcentage)

		Adjudication à une semaine				Adjudication à un mois			
Date		Montant mis en adjudication	Avances accordées	Taux d'intérêt marginal	Taux d'intérêt moyen pondéré	Montant mis en adjudication	Avances accordées	Taux d'intérêt marginal	Taux d'intérêt moyen pondéré
octobre-14	6-oct.	1225,00	1155,8	2,5005%	2,5309%	-	-	-	-
	13-oct.	1200,00	1159,4	2,5075%	2,5307%	750,0	750,0	2,5675%	2,6022%
	20-oct.	1200,00	1200,0	2,5101%	2,5308%	-	-	-	-
	27-oct.	1275,00	1275,0	2,5105%	2,5312%	-	-	-	-
novembre-14	3-nov.	1350,00	1308,9	2,5135%	2,5318%	-	-	-	-
	10-nov.	1325,00	1222,7	2,5000%	2,5319%	775,0	775,0	2,5775%	2,6026%
	17-nov.	1325,00	1325,0	2,5000%	2,5338%	-	-	-	-
	24-nov.	1325,00	1325,0	2,5115%	2,5339%	-	-	-	-
décembre-14	1-déc.	1425,00	1397,7	2,5115%	2,5327%	-	-	-	-
	8-déc.	1400,00	1287,1	2,5135%	2,5324%	850,0	850,0	2,5800%	2,6076%
	16-déc.	1400,00	1400,0	2,5150%	2,5381%	-	-	-	-
	24-déc.	1450,00	1450,0	2,5170%	2,5393%	-	-	-	-
	31-déc.	1600,00	1600,0	2,5200%	2,5498%	-	-	-	-

Source : BCEAO.

Graphique 1.3 : Concours de la BCEAO et liquidité des banques
(En milliards de FCFA)

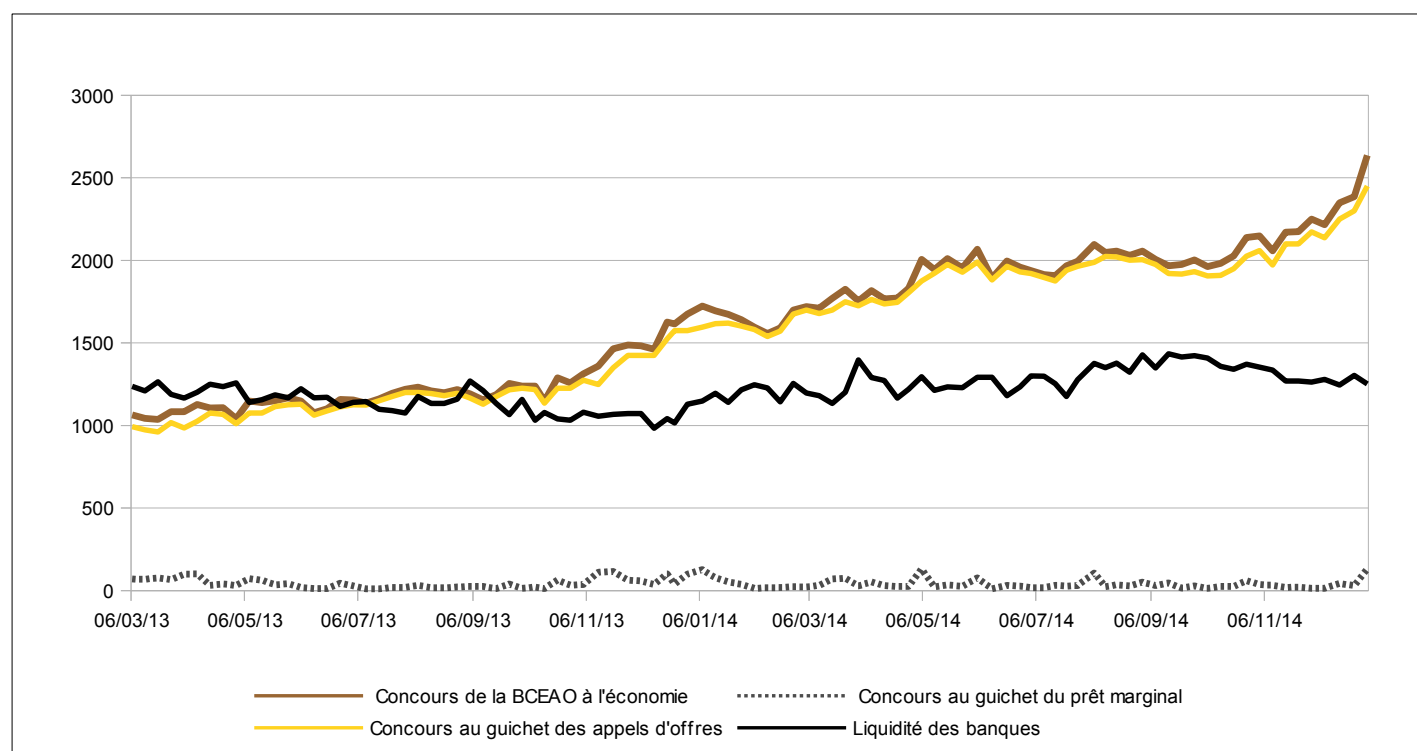

Source : BCEAO.

**Tableau 1.4 Volume et taux des transactions sur le marché interbancaire de l'UEMOA
(Montants en milliards de FCFA, taux en pourcentage)**

Date		Volume des opérations sur l'ensemble des compartiments	Taux à un jour	Taux à une semaine
octobre-14	6-oct.	93,75	4,6667%	3,0065%
	13-oct.	114,20	3,5370%	3,4704%
	20-oct.	114,20	4,5816%	3,5616%
	27-oct.	141,10	3,2640%	3,4517%
novembre-14	3-nov.	117,70	4,4000%	3,5345%
	10-nov.	113,10	4,0000%	3,8803%
	17-nov.	114,90	3,7294%	2,8839%
	24-nov.	133,50	4,1143%	2,7981%
décembre-14	1-déc.	126,50	-	3,1818%
	8-déc.	150,65	5,0000%	2,8843%
	16-déc.	180,13	3,9255%	3,3868%
	24-déc.	135,97	-	3,8421%
	31-déc.	113,53	3,5588%	4,3315%

Source : BCEAO. (-) Pas d'opérations à un jour.

**Graphique 1.4 : Taux sur la marché interbancaire et taux directeurs de la BCEAO
(En pourcentage)**

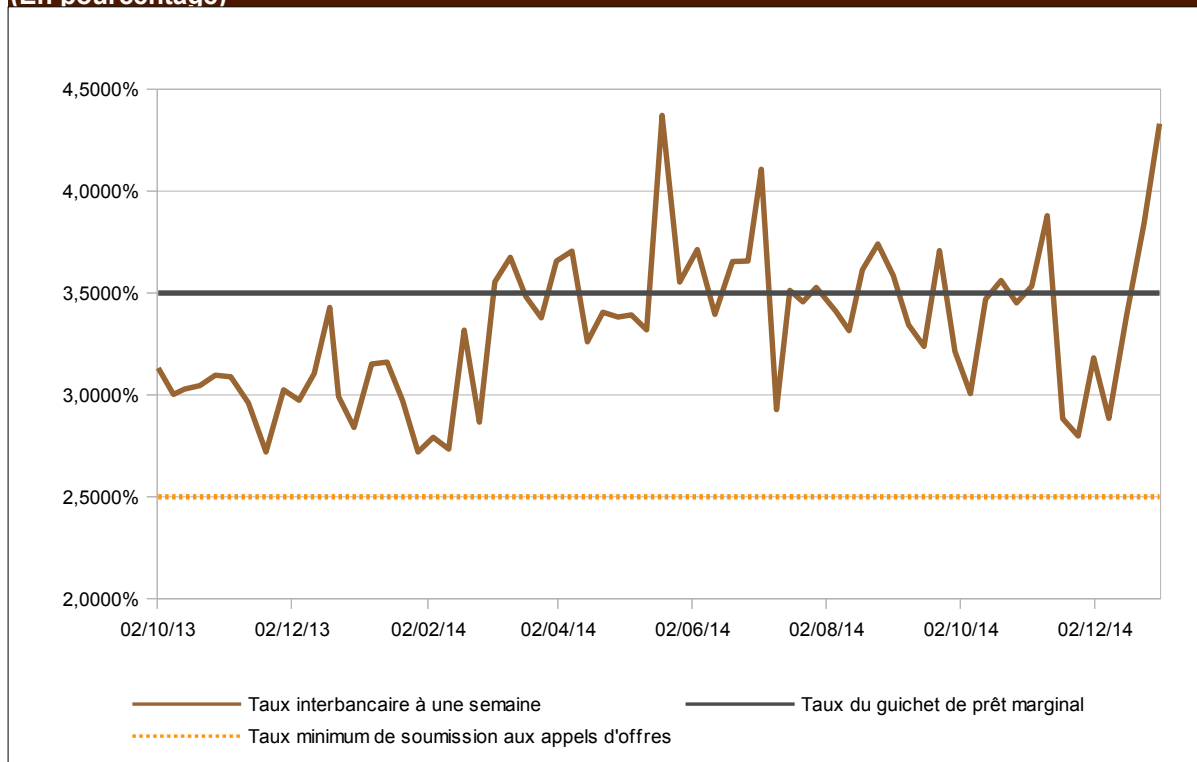

Source : BCEAO.

2. STATISTIQUES MONETAIRES

Tableau 2.1.1. BENIN- Situation monétaire intégrée
(Encours en fin de période, en millions de FCFA, sauf indication contraire)

	3T2013	4T2013	1T2014	2T2014	3T2014	4T2014	4T14/4T13 (en %)
AVOIRS EXTERIEURS NETS	886 183,6	884 965,2	983 753,30	993 978,80	1 170 884,20	1 059 998,70	19,8
Banque Centrale	266 971,6	214 479,2	274 021,30	327 906,80	408 608,20	261 034,70	21,7
Banques	619 212,0	670 486,0	709 732,00	666 072,00	762 276,00	798 964,00	19,2
CREDIT INTERIEUR	794 168,9	880 445,3	909 209,10	949 646,10	985 434,60	968 088,40	10,0
Position Nette du Gouvernement	-162 716,1	-142 136,7	-146 720,90	-166 587,90	-108 920,40	-116 161,60	-18,3
Crédits à l'économie	956 885,0	1 022 582,0	1 055 930,00	1 116 234,00	1 094 355,00	1 084 250,00	6,0
Crédits de campagne	27 899,0	33 493,0	43 720,00	71 320,00	66 423,00	77 120,00	130,3
Crédits ordinaires	928 986,0	989 089,0	1 012 210,00	1 044 914,00	1 027 932,00	1 007 130,00	1,8
(dont douteux et litigieux)	51 406,0	62 791,0	79 580,00	75 042,00	56 982,00	64 526,00	2,8
TOTAL ACTIF	1 680 352,5	1 765 410,5	1 892 962,40	1 943 624,90	2 156 318,80	2 028 087,10	14,9
MASSE MONETAIRE	1 587 944,6	1 719 954,2	1 787 878,60	1 920 424,10	2 002 017,10	2 023 824,50	17,7
Circulation fiduciaire	436 104,8	504 048,0	543 945,00	567 620,50	602 059,50	626 009,10	24,2
Dépôts en CCP	8 629,6	8 629,6	9 708,40	10 384,30	10 389,10	8 501,90	-1,5
Dépôts en CNE	0,0	0,0	0,00	0,00	0,00	0,00	
DEPOTS EN BANQUE	1 143 210,2	1 207 276,6	1 234 225,20	1 342 419,30	1 389 568,50	1 389 313,50	15,1
Sociétés d'Etat et EPIC	122 411,2	128 236,0	118 456,60	171 177,10	151 853,30	150 190,90	17,1
A vue	18 367,2	31 956,0	28 341,60	40 267,10	47 093,30	39 063,90	22,2
A terme	104 044,0	96 280,0	90 115,00	130 910,00	104 760,00	111 127,00	15,4
Particuliers et entreprises privés	1 020 799,0	1 079 040,6	1 115 768,60	1 171 242,20	1 237 715,20	1 239 122,60	14,8
A vue	497 659,0	537 138,6	548 267,60	549 145,20	614 353,20	588 673,60	9,6
A terme	523 140,0	541 902,0	567 501,00	622 097,00	623 362,00	650 449,00	20,0
AUTRES POSTES NETS	92 407,9	45 456,3	105 083,80	23 200,80	154 301,70	4 262,60	-90,6
TOTAL PASSIF	1 680 352,5	1 765 410,5	1 892 962,40	1 943 624,90	2 156 318,80	2 028 087,10	14,9

Source : BCEAO.

Tableau 2.1.2. BURKINA- Situation monétaire intégrée
(Encours en fin de période, en millions de FCFA, sauf indication contraire)

	3T2013	4T2013	1T2014	2T2014	3T2014	4T2014	4T14/4T13 (en %)
AVOIRS EXTERIEURS NETS	532 831,9	534 901,5	486 472,70	471 133,40	525 109,30	399 422,50	-25,3
Banque Centrale	129 975,9	45 162,5	-58 522,30	-62 325,60	-15 212,70	-105 505,50	-333,6
Banques	402 856,0	489 739,0	544 995,00	533 459,00	540 322,00	504 928,00	3,1
CREDIT INTERIEUR	1 373 881,0	1 539 658,2	1 655 028,50	1 776 477,30	1 853 598,00	1 912 825,60	24,2
Position Nette du Gouvernement	16 534,5	47 344,7	112 423,60	166 259,20	190 489,80	174 396,10	268,4
Crédits à l'économie	1 357 346,5	1 492 313,5	1 542 604,90	1 610 218,10	1 663 108,20	1 738 429,50	16,5
Crédits de campagne	18 439,0	12 629,0	56 590,00	62 799,00	57 715,00	54 242,00	329,5
Crédits ordinaires	1 338 907,5	1 479 684,5	1 486 014,90	1 547 419,10	1 605 393,20	1 684 187,50	13,8
(dont douteux et litigieux)	26 375,0	30 856,0	25 805,00	28 398,00	31 544,00	32 842,00	6,4
TOTAL ACTIF	1 906 712,9	2 074 559,7	2 141 501,20	2 247 610,70	2 378 707,30	2 312 248,10	11,5
MASSE MONETAIRE	1 811 639,7	1 927 785,4	1 949 925,20	2 072 223,30	2 181 099,20	2 164 053,20	12,3
Circulation fiduciaire	149 908,6	203 152,4	100 072,50	151 268,70	278 665,90	250 216,30	23,2
Dépôts en CCP	8 058,6	8 058,6	5 189,30	4 515,10	4 956,50	4 467,00	-44,6
Dépôts en CNE	85 452,5	85 296,3	129 346,80	133 381,00	135 277,40	128 753,60	50,9
DEPOTS EN BANQUE	1 568 220,0	1 631 278,1	1 715 316,60	1 783 058,50	1 762 199,40	1 780 616,30	9,2
Sociétés d'Etat et EPIC	246 816,1	273 479,4	279 009,80	294 168,00	287 670,80	286 856,70	4,9
A vue	81 126,1	103 649,4	92 708,80	110 662,00	101 050,80	101 395,70	-2,2
A terme	165 690,0	169 830,0	186 301,00	183 506,00	186 620,00	185 461,00	9,2
Particuliers et entreprises privés	1 321 403,9	1 357 798,7	1 436 306,80	1 488 890,50	1 474 528,60	1 493 759,60	10,0
A vue	642 375,9	678 365,7	722 057,80	742 454,50	700 135,60	707 840,60	4,3
A terme	679 028,0	679 433,0	714 249,00	746 436,00	774 393,00	785 919,00	15,7
AUTRES POSTES NETS	95 073,2	146 774,3	191 576,00	175 387,40	197 608,10	148 194,90	1,0
TOTAL PASSIF	1 906 712,9	2 074 559,7	2 141 501,20	2 247 610,70	2 378 707,30	2 312 248,10	11,5

Source : BCEAO.

Tableau 2.1.3. COTE-D'IVOIRE- Situation monétaire intégrée
(Encours en fin de période, en millions de FCFA, sauf indication contraire)

	3T2013	4T2013	1T2014	2T2014	3T2014	4T2014	4T14/4T13 (en %)
AVOIRS EXTERIEURS NETS	1 383 040,1	1 558 544,1	1 841 505,40	1 523 530,90	1 634 131,20	1 771 703,20	13,7
Banque Centrale	1 180 542,1	1 299 757,1	1 499 485,40	1 357 184,90	1 463 647,20	1 545 937,20	18,9
Banques	202 498,0	258 787,0	342 020,00	166 346,00	170 484,00	225 766,00	-12,8
CREDIT INTERIEUR	3 714 078,9	4 134 641,7	4 027 291,60	4 423 389,10	4 318 281,80	4 936 963,50	19,4
Position Nette du Gouvernement	1 289 631,3	1 304 109,1	1 367 387,10	1 367 274,50	1 304 441,20	1 490 271,20	14,3
Crédits à l'économie	2 424 447,6	2 830 532,6	2 659 904,50	3 056 114,60	3 013 840,60	3 446 692,30	21,8
Crédits de campagne	98 223,0	186 385,0	136 192,00	182 264,00	152 552,00	275 816,00	48,0
Crédits ordinaires (dont douteux et litigieux)	2 326 224,6 34 865,0	2 644 147,6 35 895,0	2 523 712,50 32 888,00	2 873 850,60 44 282,00	2 861 288,60 41 417,00	3 170 876,30 33 805,00	19,9 -5,8
TOTAL ACTIF	5 097 119,0	5 693 185,8	5 868 797,00	5 946 920,00	5 952 413,00	6 708 666,70	17,8
MASSE MONETAIRE	4 896 048,4	5 480 393,4	5 594 103,70	5 694 758,40	5 625 633,50	6 350 787,10	15,9
Circulation fiduciaire	1 360 997,9	1 747 112,0	1 696 073,40	1 615 125,40	1 456 979,40	1 864 491,20	6,7
Dépôts en CCP	0,0	0,0	0,00	0,00	0,00	0,00	
Dépôts en CNE	0,0	0,0	0,00	0,00	0,00	0,00	
DEPOTS EN BANQUE	3 535 050,5	3 733 281,4	3 898 030,30	4 079 633,00	4 168 654,10	4 486 295,90	20,2
Sociétés d'Etat et EPIC	197 931,5	170 920,9	194 046,80	183 447,80	157 792,30	175 397,10	2,6
A vue	151 555,5	125 085,9	141 428,80	136 917,80	114 559,30	138 830,10	11,0
A terme	46 376,0	45 835,0	52 618,00	46 530,00	43 233,00	36 567,00	-20,2
Particuliers et entreprises privés	3 337 119,0	3 562 360,5	3 703 983,50	3 896 185,20	4 010 861,80	4 310 898,80	21,0
A vue	1 646 653,0	1 799 947,5	1 864 876,50	2 003 105,20	2 010 299,80	2 206 065,80	22,6
A terme	1 690 466,0	1 762 413,0	1 839 107,00	1 893 080,00	2 000 562,00	2 104 833,00	19,4
AUTRES POSTES NETS	201 070,6	212 792,4	274 694,30	252 161,60	326 779,50	357 879,60	68,2
TOTAL PASSIF	5 097 119,0	5 693 185,8	5 868 798,00	5 946 920,00	5 952 413,00	6 708 666,70	17,8

Source : BCEAO.

Tableau 2.1.4. GUINEE-BISSAU- Situation monétaire intégrée
(Encours en fin de période, en millions de FCFA, sauf indication contraire)

	3T2013	4T2013	1T2014	2T2014	3T2014	4T2014	4T14/4T13 (en %)
AVOIRS EXTERIEURS NETS	92 489,5	94 872,4	107 291,60	159 528,80	173 147,70	160 683,90	69,4
Banque Centrale	77 600,5	72 082,4	95 146,90	132 282,80	141 939,70	135 516,90	88,0
Banques	14 889,0	22 790,0	12 144,70	27 246,00	31 208,00	25 167,00	10,4
CREDIT INTERIEUR	80 669,7	88 279,9	93 889,00	91 032,80	85 880,20	86 496,10	-2,0
Position Nette du Gouvernement	21 724,7	21 718,5	22 244,00	21 946,20	20 676,10	25 406,10	17,0
Crédits à l'économie	58 945,0	66 561,4	71 645,00	69 086,60	65 204,10	61 090,00	-8,2
Crédits de campagne	5 145,0	5 145,0	0,00	4 360,00	6 584,90	361,00	-93,0
Crédits ordinaires (dont douteux et litigieux)	53 800,0 2 642,0	61 416,4 9 662,0	71 645,00 13 141,00	64 726,60 17 707,00	58 619,20 18 070,00	60 729,00 17 550,00	-1,1 81,6
TOTAL ACTIF	173 159,2	183 152,3	201 180,60	250 561,60	259 027,90	247 180,00	35,0
MASSE MONETAIRE	177 975,4	186 924,1	207 189,20	251 841,90	253 548,50	244 275,20	30,7
Circulation fiduciaire	89 647,7	90 956,4	117 615,10	150 728,90	151 196,40	151 826,30	66,9
Dépôts en CCP	0,0	0,0	0,00	0,00	0,00	0,00	
Dépôts en CNE	0,0	0,0	0,00	0,00	0,00	0,00	
DEPOTS EN BANQUE	88 327,7	95 967,7	89 574,10	101 113,00	102 352,10	92 448,90	-3,7
Sociétés d'Etat et EPIC	6 310,0	20 200,2	3 313,20	14 448,60	11 795,40	4 205,00	-79,2
A vue	3 007,0	17 065,2	397,20	11 712,60	10 789,40	2 733,00	-84,0
A terme	3 303,0	3 135,0	2 916,00	2 736,00	1 006,00	1 472,00	-53,0
Particuliers et entreprises privés	82 017,7	75 767,5	86 260,90	86 664,40	90 556,70	88 243,90	16,5
A vue	51 496,7	48 914,5	59 692,90	58 033,40	59 570,70	57 520,90	17,6
A terme	30 521,0	26 853,0	26 568,00	28 631,00	30 986,00	30 723,00	14,4
AUTRES POSTES NETS	-4 816,2	-3 771,8	-6 008,60	-1 280,30	5 479,40	2 904,80	-177,0
TOTAL PASSIF	173 159,2	183 152,3	201 180,60	250 561,60	259 027,90	247 180,00	35,0

Source : BCEAO.

Tableau 2.1.5. MALI- Situation monétaire intégrée
(Encours en fin de période, en millions de FCFA, sauf indication contraire)

	3T2013	4T2013	1T2014	2T2014	3T2014	4T2014	4T14/4T13 (en %)
AVOIRS EXTERIEURS NETS	761 725,9	765 859,5	717 234,70	672 629,70	535 472,20	617 871,10	-19,3
Banque Centrale	538 701,9	481 530,5	428 644,70	349 407,70	222 910,20	316 280,10	-34,3
Banques	223 024,0	284 329,0	288 590,00	323 222,00	312 562,00	301 591,00	6,1
CREDIT INTERIEUR	1 044 786,5	1 127 273,9	1 176 831,23	1 130 780,90	1 250 005,85	1 372 573,50	21,8
Position Nette du Gouvernement	-84 729,5	-104 892,1	-56 248,77	-102 620,10	-44 006,15	-85 600,50	-18,4
Crédits à l'économie	1 129 516,0	1 232 166,0	1 233 080,00	1 233 401,00	1 294 012,00	1 458 174,00	18,3
Crédits de campagne	7 326,0	4 340,0	3 403,00	6 207,00	605,00	0,00	-100,0
Crédits ordinaires (dont douteux et litigieux)	1 122 190,0 48 326,0	1 227 826,0 48 663,0	1 229 677,00 48 627,00	1 227 194,00 42 670,00	1 293 407,00 45 625,00	1 458 174,00 43 364,00	18,8 -10,9
TOTAL ACTIF	1 806 512,4	1 893 133,4	1 894 065,93	1 803 410,60	1 785 478,05	1 990 444,60	5,1
MASSE MONETAIRE	1 755 391,4	1 820 386,8	1 835 374,03	1 787 639,40	1 736 948,75	1 971 807,10	8,3
Circulation fiduciaire	510 111,0	510 033,4	513 832,53	469 875,70	396 516,75	438 310,70	-14,1
Dépôts en CCP	0,0	0,0	0,00	0,00	0,00	0,00	
Dépôts en CNE	0,0	0,0	0,00	0,00	0,00	0,00	
DEPOTS EN BANQUE	1 245 280,4	1 310 353,4	1 321 541,50	1 317 763,70	1 340 432,00	1 533 496,40	17,0
Sociétés d'Etat et EPIC	108 698,1	138 231,9	97 199,20	102 102,70	102 862,10	103 836,00	-24,9
A vue	66 346,1	83 035,9	53 879,20	67 261,70	63 583,10	69 578,00	-16,2
A terme	42 352,0	55 196,0	43 320,00	34 841,00	39 279,00	34 258,00	-37,9
Particuliers et entreprises privés	1 136 582,3	1 172 121,5	1 224 342,30	1 215 661,00	1 237 569,90	1 429 660,40	22,0
A vue	695 033,3	728 164,5	751 905,30	753 454,00	759 519,90	904 855,40	24,3
A terme	441 549,0	443 957,0	472 437,00	462 207,00	478 050,00	524 805,00	18,2
AUTRES POSTES NETS	51 121,0	72 746,6	58 691,90	15 771,20	48 529,30	18 637,50	-74,4
TOTAL PASSIF	1 806 512,4	1 893 133,4	1 894 065,93	1 803 410,60	1 785 478,05	1 990 444,60	5,1

Source : BCEAO.

Tableau 2.1.6. NIGER- Situation monétaire intégrée
(Encours en fin de période, en millions de FCFA, sauf indication contraire)

	3T2013	4T2013	1T2014	2T2014	3T2014	4T2014	4T14/4T13 (en %)
AVOIRS EXTERIEURS NETS	461 706,4	533 792,2	500 145,40	569 689,30	626 377,90	715 950,70	34,1
Banque Centrale	428 000,4	466 046,2	452 289,40	485 235,30	540 553,90	576 982,70	23,8
Banques	33 706,0	67 746,0	47 856,00	84 454,00	85 824,00	138 968,00	105,1
CREDIT INTERIEUR	467 444,3	433 318,8	477 741,40	485 057,80	504 129,30	498 509,60	15,0
Position Nette du Gouvernement	-80 682,7	-86 449,2	-34 011,60	-59 172,20	-98 082,70	-75 087,40	-13,1
Crédits à l'économie	548 127,0	519 768,0	511 753,00	544 230,00	602 212,00	573 597,00	10,4
Crédits de campagne	218,0	997,0	1 026,00	796,00	143,00	157,00	-84,3
Crédits ordinaires (dont douteux et litigieux)	547 909,0 23 314,0	518 771,0 17 884,0	510 727,00 18 812,00	543 434,00 14 799,00	602 069,00 16 579,00	573 440,00 13 627,00	10,5 -23,8
TOTAL ACTIF	929 150,7	967 111,0	977 886,80	1 054 747,10	1 130 507,20	1 214 460,30	25,6
MASSE MONETAIRE	856 777,1	885 791,0	915 425,20	975 193,50	1 037 519,70	1 110 852,70	25,4
Circulation fiduciaire	379 386,4	398 112,9	426 643,80	434 808,40	479 258,00	502 594,90	26,2
Dépôts en CCP	2 361,4	2 247,1	2 281,00	2 144,90	1 927,00	1 843,90	-17,9
Dépôts en CNE	0,0	0,0	0,00	0,00	0,00	0,00	
DEPOTS EN BANQUE	475 029,3	485 431,0	486 500,40	538 240,20	556 334,70	606 413,90	24,9
Sociétés d'Etat et EPIC	43 520,4	45 227,4	40 741,90	37 898,30	40 818,30	43 633,30	-3,5
A vue	29 227,4	26 674,4	25 684,90	25 497,30	26 627,30	25 274,30	-5,2
A terme	14 293,0	18 553,0	15 057,00	12 401,00	14 191,00	18 359,00	-1,0
Particuliers et entreprises privés	431 508,9	440 203,6	445 758,50	500 341,90	515 516,40	562 780,60	27,8
A vue	278 580,9	282 166,6	282 648,50	322 412,90	328 540,40	368 087,60	30,5
A terme	152 928,0	158 037,0	163 110,00	177 929,00	186 976,00	194 693,00	23,2
AUTRES POSTES NETS	72 373,6	81 320,0	62 461,60	79 553,60	92 987,50	103 607,60	27,4
TOTAL PASSIF	929 150,7	967 111,0	977 886,80	1 054 747,10	1 130 507,20	1 214 460,30	25,6

Source : BCEAO.

Tableau 2.1.7. SENEGAL- Situation monétaire intégrée
(Encours en fin de période, en millions de FCFA, sauf indication contraire)

	3T2013	4T2013	1T2014	2T2014	3T2014	4T2014	4T14/4T13 (en %)
AVOIRS EXTERIEURS NETS	723 929,9	858 465,5	885 223,20	718 114,80	1 052 702,70	1 095 559,00	27,6
Banque Centrale	611 743,9	764 254,6	651 296,60	608 128,80	899 473,70	864 166,00	13,1
Banques	112 186,0	94 210,9	233 926,60	109 986,00	153 229,00	231 393,00	145,6
CREDIT INTERIEUR	2 505 602,3	2 565 365,7	2 532 399,70	2 728 221,50	2 501 229,45	2 637 585,25	2,8
Position Nette du Gouvernement	185 069,4	151 103,6	188 070,90	244 310,40	21 218,67	69 848,47	-53,8
Crédits à l'économie	2 320 532,9	2 414 262,1	2 344 328,80	2 483 911,10	2 480 010,78	2 567 736,78	6,4
Crédits de campagne	15 767,0	17 960,0	9 042,00	15 818,00	13 108,00	9 151,00	-49,0
Crédits ordinaires (dont douteux et litigieux)	2 304 765,9 83 538,0	2 396 302,1 76 880,0	2 335 286,80 83 587,00	2 468 093,10 86 956,00	2 466 902,78 106 908,00	2 558 585,78 112 374,00	6,8 46,2
TOTAL ACTIF	3 229 532,2	3 423 831,2	3 417 622,90	3 446 336,30	3 553 932,15	3 733 144,25	9,0
MASSE MONETAIRE	2 888 894,5	3 127 158,8	3 075 534,50	3 172 752,20	3 285 675,15	3 484 050,05	11,4
Circulation fiduciaire	576 977,4	619 902,6	603 484,90	653 640,50	689 731,75	684 518,15	10,4
Dépôts en CCP	7 915,8	7 915,8	7 915,80	7 915,80	7 915,80	7 915,80	0,0
Dépôts en CNE	0,0	0,0	0,00	0,00	0,00	0,00	
DEPOTS EN BANQUE	2 311 917,1	2 499 340,4	2 464 133,80	2 511 195,90	2 588 027,60	2 791 616,10	11,7
Sociétés d'Etat et EPIC	97 836,4	113 067,2	89 005,10	96 192,20	93 305,00	128 304,40	13,5
A vue	52 224,4	77 066,2	46 095,10	59 973,20	58 659,00	70 002,40	-9,2
A terme	45 612,0	36 001,0	42 910,00	36 219,00	34 646,00	58 302,00	61,9
Particuliers et entreprises privés	2 214 080,7	2 386 273,2	2 375 128,70	2 415 003,70	2 494 722,60	2 663 311,70	11,6
A vue	1 149 465,7	1 282 405,2	1 249 461,70	1 250 629,70	1 275 286,60	1 361 957,70	6,2
A terme	1 064 615,0	1 103 868,0	1 125 667,00	1 164 374,00	1 219 436,00	1 301 354,00	17,9
AUTRES POSTES NETS	340 637,7	296 672,4	342 088,40	273 584,10	268 257,00	249 094,20	-16,0
TOTAL PASSIF	3 229 532,2	3 423 831,2	3 417 622,90	3 446 336,30	3 553 932,15	3 733 144,25	9,0

Source : BCEAO.

Tableau 2.1.8. TOGO- Situation monétaire intégrée
(Encours en fin de période, en millions de FCFA, sauf indication contraire)

	3T2013	4T2013	1T2014	2T2014	3T2014	4T2014	4T14/4T13 (en %)
AVOIRS EXTERIEURS NETS	277 685,2	307 636,2	263 126,90	264 808,40	272 146,40	238 336,20	-22,5
Banque Centrale	111 234,2	98 383,2	61 834,90	82 308,40	63 423,40	34 243,20	-65,2
Banques	166 451,0	209 253,0	201 292,00	182 500,00	208 723,00	204 093,00	-2,5
CREDIT INTERIEUR	768 774,2	771 171,0	843 470,80	868 169,70	877 115,80	886 960,80	15,0
Position Nette du Gouvernement	106 666,8	80 554,9	125 443,20	109 866,70	111 510,70	124 383,10	54,4
Crédits à l'économie	662 107,4	690 616,1	718 027,60	758 303,00	765 605,10	762 577,70	10,4
Crédits de campagne	52,0	2 426,0	2 425,00	2 476,00	1 076,00	51,00	-97,9
Crédits ordinaires (dont douteux et litigieux)	662 055,4 8 918,0	688 190,1 8 441,0	715 602,60 20 553,00	755 827,00 21 720,00	764 529,10 19 649,00	762 526,70 15 924,00	10,8 88,7
TOTAL ACTIF	1 046 459,4	1 078 807,2	1 106 597,70	1 132 978,10	1 149 262,20	1 125 297,00	4,3
MASSE MONETAIRE	976 739,0	978 182,9	1 035 207,30	1 060 260,90	1 075 924,20	1 096 947,60	12,1
Circulation fiduciaire	167 424,9	161 652,0	121 378,10	129 189,20	137 713,20	145 836,30	-9,8
Dépôts en CCP	12 802,0	14 285,6	16 257,80	17 341,20	15 067,90	14 647,40	2,5
Dépôts en CNE	0,0	0,0	0,00	0,00	0,00	0,00	
DEPOTS EN BANQUE	796 512,1	802 245,3	897 571,40	913 730,50	923 143,10	936 463,90	16,7
Sociétés d'Etat et EPIC	82 658,9	88 812,8	91 579,00	104 102,80	104 579,00	104 536,80	17,7
A vue	34 533,9	35 690,8	35 790,00	43 064,80	40 009,00	38 521,80	7,9
A terme	48 125,0	53 122,0	55 789,00	61 038,00	64 570,00	66 015,00	24,3
Particuliers et entreprises privés	713 853,2	713 432,5	805 992,40	809 627,70	818 564,10	831 927,10	16,6
A vue	327 950,2	303 809,5	368 708,40	369 165,70	359 031,10	360 818,10	18,8
A terme	385 903,0	409 623,0	437 284,00	440 462,00	459 533,00	471 109,00	15,0
AUTRES POSTES NETS	69 720,4	100 624,3	71 390,40	72 717,20	73 338,00	28 349,40	-71,8
TOTAL PASSIF	1 046 459,4	1 078 807,2	1 106 597,70	1 132 978,10	1 149 262,20	1 125 297,00	4,3

Source : BCEAO.

Tableau 2.1.9. UEMOA- Situation monétaire intégrée
(Encours en fin de période, en millions de FCFA, sauf indication contraire)

	3T2013	4T2013	1T2014	2T2014	3T2014	4T2014	4T14/4T13 (en %)
AVOIRS EXTERIEURS NETS	4 716 058,3	4 830 159,5	4 951 915,30	4 463 523,30	4 843 910,70	4 850 296,10	0,4
Banque Centrale	4 976 819,3	4 950 388,6	4 999 816,80	4 812 739,30	5 247 712,70	5 208 406,10	5,2
Banques	-260 761,0	-120 229,1	-47 901,50	-349 216,00	-403 802,00	-358 110,00	
CREDIT INTERIEUR	12 889 324,8	13 882 973,5	14 256 464,33	15 127 360,20	15 205 693,99	16 405 408,75	18,2
Positions Nettes des Gouvernements	3 431 417,4	3 614 171,8	4 119 190,53	4 255 861,80	4 227 346,22	4 712 861,47	30,4
Crédits à l'économie	9 457 907,4	10 268 801,7	10 137 273,80	10 871 498,40	10 978 347,78	11 692 547,28	13,9
Crédits de campagne	173 069,0	263 375,0	252 398,00	346 040,00	298 206,90	416 898,00	58,3
Crédits ordinaires (dont douteux et litigieux)	9 284 838,4	10 005 426,7	9 884 875,80	10 525 458,40	10 680 140,88	11 275 649,28	12,7
	279 384,0	291 072,0	322 993,00	331 574,00	336 774,00	334 012,00	14,8
TOTAL ACTIF	17 605 383,1	18 713 133,0	19 208 379,63	19 590 883,50	20 049 604,69	21 255 704,85	13,6
MASSE MONETAIRE	15 437 770,9	16 568 101,4	16 839 256,13	17 283 333,40	17 638 171,09	18 955 748,25	14,4
Circulation fiduciaire	3 670 558,7	4 234 969,7	4 123 045,33	4 172 257,30	4 192 120,89	4 663 802,95	10,1
Dépôts en CCP	31 851,6	41 136,7	41 352,30	42 301,30	40 256,30	37 376,00	-9,1
Dépôts en CNE	85 452,5	85 296,3	129 346,80	133 381,00	135 277,40	128 753,60	
DEPOTS EN BANQUE	11 649 908,1	12 206 698,7	12 545 511,70	12 935 393,80	13 270 516,50	14 125 815,70	15,7
Sociétés d'Etat et EPIC	1 344 802,9	1 365 579,5	1 311 713,80	1 326 107,50	1 360 550,40	1 393 769,80	2,1
A vue	875 007,9	887 627,5	822 687,80	817 926,50	872 245,40	882 208,80	-0,6
A terme	469 795,0	477 952,0	489 026,00	508 181,00	488 305,00	511 561,00	7,0
Particuliers et entreprises privés	10 305 105,2	10 841 119,2	11 233 797,90	11 609 286,30	11 909 966,10	12 732 045,90	17,4
A vue	5 336 955,2	5 715 033,2	5 887 874,90	6 074 070,30	6 136 668,10	6 668 160,90	16,7
A terme	4 968 150,0	5 126 086,0	5 345 923,00	5 535 216,00	5 773 298,00	6 063 885,00	18,3
AUTRES POSTES NETS	2 167 612,2	2 145 031,6	2 369 123,50	2 307 550,10	2 411 433,60	2 299 956,60	7,2
TOTAL PASSIF	17 605 383,1	18 713 133,0	19 208 379,63	19 590 883,50	20 049 604,69	21 255 704,85	13,6

Source : BCEAO.

Graphique 2.1 : Evolution de la masse monétaire et des crédits à l'économie dans l'UEMOA
(Glissements annuels en %)

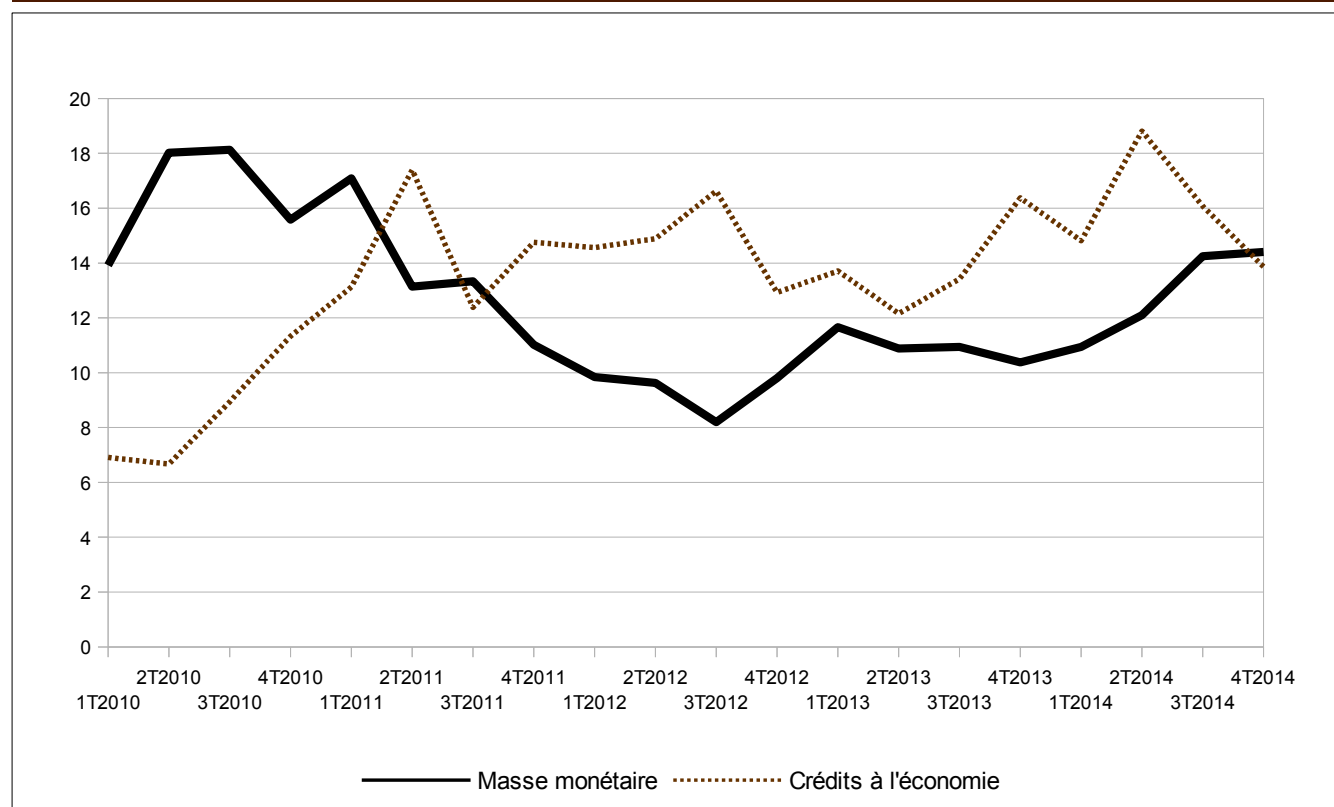

Source : BCEAO.

3. CONDITIONS DE BANQUE

**Tableau 3.1. Taux d'intérêt débiteurs des crédits bancaires
(valeur moyenne sur la période en pourcentage)**

	Bénin	Burkina	Côte d'Ivoire	Guinée- Bissau	Mali	Niger	Sénégal	Togo	UEMOA
2012	8,81	9,42	7,59	9,15	9,07	10,62	6,23	9,36	7,99
2013	8,74	8,44	6,84	9,30	8,84	10,21	6,10	8,98	7,56
2014	8,14	8,18	6,45	9,32	8,68	10,17	5,94	8,75	7,23
2013 T4	8,44	8,26	6,22	8,89	8,64	9,09	6,37	8,79	7,29
2014 T1	8,35	8,17	5,78	8,12	8,84	10,76	6,01	8,74	7,09
T2	8,01	7,98	6,55	9,94	8,62	9,75	5,85	8,70	7,16
T3	8,04	8,45	6,78	8,53	8,58	9,95	6,12	9,32	7,45
T4	8,22	8,13	6,57	9,81	8,68	10,36	5,82	8,34	7,21
<i>Variation par rapport au trimestre précédent (en pourcentage)</i>									
2014 T4	2,2	-3,9	-3,1	15,0	1,2	4,1	-5,0	-10,5	-3,2
<i>Variation par rapport au même trimestre de l'année précédente (en pourcentage)</i>									
2014 T4	-2,7	-1,6	5,6	10,4	0,5	13,9	-8,7	-5,1	-1,1

Source : BCEAO.

**Tableau 3.2. Taux d'intérêt moyens sur les nouveaux dépôts bancaires
(valeur moyenne sur la période en pourcentage)**

	Bénin	Burkina	Côte d'Ivoire	Guinée- Bissau	Mali	Niger	Sénégal	Togo	UEMOA
2012	5,68	4,57	5,25	4,63	4,74	5,34	5,09	5,04	5,04
2013	6,07	4,82	5,21	4,71	4,91	5,57	5,60	5,15	5,25
2014	6,17	5,17	5,15	4,64	4,93	5,55	5,60	5,28	5,38
2013 T4	6,51	4,70	5,04	4,90	4,86	5,70	5,71	5,29	5,28
2014 T1	6,40	5,23	5,21	4,56	4,72	5,84	5,60	5,28	5,41
T2	6,31	5,35	5,18	4,67	4,86	5,23	5,45	5,21	5,36
T3	5,75	5,00	5,14	4,48	5,07	5,06	5,44	5,29	5,23
T4	6,23	5,12	5,09	4,80	5,03	5,84	5,66	5,34	5,45
<i>Variation par rapport au trimestre précédent (en pourcentage)</i>									
2014 T4	8,5	2,4	-0,9	7,1	-0,6	15,5	4,0	0,9	4,2
<i>Variation par rapport au même trimestre de l'année précédente (en pourcentage)</i>									
2014 T4	-4,3	9,0	1,0	-2,1	3,5	2,4	-0,9	1,0	3,3

Source : BCEAO.

**Graphique 3.1 : Evolution des conditions de banque dans l'UEMOA
(en pourcentage)**

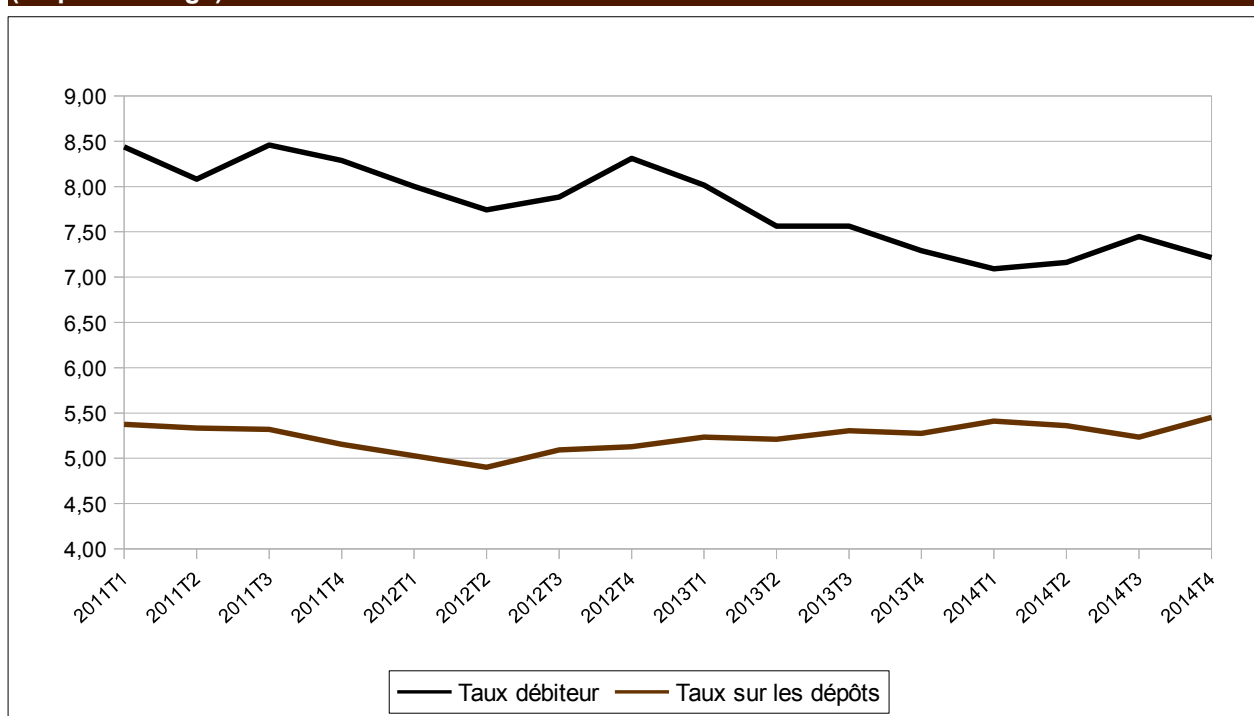

Source : BCEAO.

Tableau 3.3.1 UEMOA - Taux d'intérêt débiteurs des crédits bancaires par catégorie de clientèle (valeur moyenne sur la période en pourcentage)

	Etat et organismes assimilés	Particuliers	Clientèle financière	Sociétés d'Etat et établissements publics à caractère industriel et commercial	Assurances et Caisses de retraite	Entreprises privées du secteur productif
2012	7,33	10,31	8,28	6,73	10,09	7,48
2013	7,35	9,45	6,32	7,04	9,69	7,08
2014	7,06	9,10	6,38	6,59	8,31	6,87
2013 T4	6,88	9,24	7,41	7,53	9,72	6,84
2014 T1	7,25	8,70	6,74	6,55	8,67	6,60
T2	7,61	9,21	5,68	6,08	7,92	6,85
T3	6,63	9,40	6,78	6,58	8,88	7,20
T4	7,15	9,10	6,75	7,23	9,90	6,82
<i>Variation par rapport au trimestre précédent (en pourcentage)</i>						
2015 T4	7,8	-3,2	-0,4	9,9	11,4	-5,3
<i>Variation par rapport au même trimestre de l'année précédente (en pourcentage)</i>						
2015 T4	4,2	-1,7	-9,7	-4,4	2,0	-0,2

Source : BCEAO.

Tableau 3.3.2 UEMOA - Taux d'intérêt débiteurs des crédits bancaires par objet économique (valeur moyenne sur la période en pourcentage)

	Habitation	Exportation	Équipement	Consommation	Trésorerie	Autres
2012	8,44	7,98	8,77	10,11	7,27	9,12
2013	7,44	8,24	8,45	9,29	6,90	8,22
2014	7,55	6,15	8,15	9,03	6,65	8,15
2013 T4	6,99	7,58	8,37	8,80	6,62	7,85
2014 T1	7,87	8,56	8,44	9,55	6,35	7,92
T2	7,52	5,14	7,90	8,71	6,73	8,19
T3	7,24	9,27	8,32	9,21	6,85	8,28
T4	7,48	9,15	8,08	8,80	6,63	8,22
<i>Variation par rapport au trimestre précédent (en pourcentage)</i>						
2014 T4	3,4	-1,3	-2,9	-4,5	-3,2	-0,8
<i>Variation par rapport au même trimestre de l'année précédente (en pourcentage)</i>						
2014 T4	7,1	20,8	-3,5	-0,1	0,2	4,7

Source : BCEAO.

4. FINANCES PUBLIQUES

Tableau 4.1.1 UEMOA- Tableaux des opérations financières de l'Etat
(valeur en fin de période en milliards de FCFA)

	Recettes et dons		Dépenses					Solde	
	Recettes	Dons	Dépenses et prêt nets	Dépenses courantes	Dépenses en capital	Autres dépenses	prêts nets	Solde global base engagement (y compris dons)	Solde global base caisse (y compris dons)
2011	6371,5	953,8	8753,5	5852,7	2567,4	241,5	91,8	-1428,1	-1457,0
2012	7787,9	942,0	10029,9	6793,2	3037,5	179,9	32,7	-1299,9	-1228,0
2013	8528,3	1392,7	11336,6	6842,8	4338,1	159,6	10,7	-1415,7	-1514,4
2013 T3	6069,4	719,2	7385,7	4953,9	2243,7	133,7	54,4	-597,1	-642,8
T4	8528,3	1392,7	11336,6	6842,8	4338,1	159,6	10,7	-1415,7	-1514,4
2014 T1	1984,3	198,4	2496,5	1675,9	657,7	157,7	5,2	-313,8	-326,8
T2	4395,6	527,1	5666,0	3624,7	1723,7	315,9	1,6	-743,3	-769,4
T3	6731,5	662,2	8373,3	5385,0	2525,7	453,4	9,2	-979,5	-886,6
T4	nd	nd	nd	nd	nd	nd	nd	nd	nd

Sources : Services officiels et BCEAO.

Tableau 4.1.2 BENIN - Tableaux des opérations financières de l'Etat
(valeur en fin de période en milliards de FCFA)

	Recettes et dons		Dépenses					Solde	
	Recettes	Dons	Dépenses et prêt nets	Dépenses courantes	Dépenses en capital	Autres dépenses	prêts nets	Solde global base engagement (y compris dons)	Solde global base caisse (y compris dons)
2011	605,6	87,1	743,6	515,6	215,5	0,0	12,5	-50,9	-79,1
2012	722,6	74,9	815,8	592,5	217,3	0,0	6,0	-18,3	-25,2
2013	784,4	102,7	913,0	632,1	272,9	0,0	8,0	-25,9	-43,3
2013 T3	598,7	18,5	681,3	465,2	183,6	0,0	32,6	-64,1	-41,8
T4	784,4	102,7	913,0	632,1	272,9	0,0	8,0	-25,9	-43,3
2014 T1	182,5	6,7	214,7	166,9	42,2	0,0	5,6	-25,5	-3,4
T2	379,2	37,3	474,3	343,8	130,5	0,0	0,0	-57,8	-66,5
T3	563,6	25,9	694,7	509,7	171,6	0,0	13,4	-105,2	-77,4
T4	nd	nd	nd	nd	nd	nd	nd	nd	nd

Sources : Services officiels et BCEAO.

Tableau 4.1.3 BURKINA - Tableaux des opérations financières de l'Etat
(valeur en fin de période en milliards de FCFA)

	Recettes et dons		Dépenses					Solde	
	Recettes	Dons	Dépenses et prêt nets	Dépenses courantes	Dépenses en capital	Autres dépenses	prêts nets	Solde global base engagement (y compris dons)	Solde global base caisse (y compris dons)
2011	793,6	253,7	1166,0	628,3	484,7	50,4	2,7	-118,8	-105,6
2012	998,9	277,5	1452,9	828,7	619,6	5,5	-0,9	-176,5	-104,2
2013	1148,4	330,5	1628,1	804,7	813,4	0,0	10,0	-149,2	-149,2
2013 T3	825,2	248,1	1069,1	580,2	452,0	0,0	36,9	4,2	-32,2
T4	1148,4	330,5	1628,1	804,7	813,4	0,0	10,0	-149,2	-149,2
2014 T1	237,2	62,1	266,7	189,4	77,4	0,0	-0,1	32,5	-17,6
T2	601,7	97,8	735,2	494,5	240,7	0,0	0,0	-35,7	-62,8
T3	820,8	226,6	1153,4	674,7	483,6	0,0	-4,8	-106,1	-20,2
T4	nd	nd	nd	nd	nd	nd	nd	nd	nd

Sources : Services officiels et BCEAO.

Tableau 4.1.4 COTE D'IVOIRE- Tableaux des opérations financières de l'Etat
(valeur en fin de période en milliards de FCFA)

	Recettes et dons		Dépenses					Solde	
	Recettes	Dons	Dépenses et prêt nets	Dépenses courantes	Dépenses en capital	Autres dépenses	prêts nets	Solde global base engagement (y compris dons)	Solde global base caisse (y compris dons)
2011	1693,0	32,9	2212,0	1818,9	323,5	70,4	-0,9	-486,1	-486,1
2012	2540,2	81,2	3053,9	2365,4	624,8	61,5	2,3	-432,5	-432,5
2013	2764,5	227,5	3445,3	2283,0	1118,6	45,4	-1,7	-453,3	-453,3
2013 T3	2043,6	149,4	2395,0	1731,5	615,2	48,3	0,0	-202,0	-202,0
T4	2764,5	227,5	3445,3	2283,0	1118,6	45,4	-1,7	-453,3	-453,3
2014 T1	665,2	63,4	804,4	525,6	248,4	30,7	-0,3	-75,8	-75,8
T2	1392,0	206,1	1908,7	1262,8	590,6	55,4	0,0	-310,6	-310,6
T3	2170,1	208,1	2731,8	1867,3	805,5	60,3	-1,2	-353,6	-353,6
T4	nd	nd	nd	nd	nd	nd	nd	nd	nd

Sources : Services officiels et BCEAO.

Tableau 4.1.5 GUINEE-BISSAU- Tableaux des opérations financières de l'Etat
(valeur en fin de période en milliards de FCFA)

	Recettes et dons		Dépenses					Solde	
	Recettes	Dons	Dépenses et prêt nets	Dépenses courantes	Dépenses en capital	Autres dépenses	prêts nets	Solde global base engagement (y compris dons)	Solde global base caisse (y compris dons)
2011	52,6	38,1	93,3	56,3	37,0	0,0	0,0	-2,6	-6,1
2012	46,0	25,0	83,9	62,2	21,7	0,0	0,0	-12,9	-10,0
2013	41,1	12,4	69,9	51,9	17,9	0,0	0,0	-16,4	-13,5
2013 T3	32,4	10,8	51,5	37,7	12,9	0,9	0,0	-8,3	-3,6
T4	41,1	12,4	69,9	51,9	17,9	0,0	0,0	-16,4	-13,5
2014 T1	8,3	0,0	8,7	8,7	0,0	0,0	0,0	-0,3	2,7
T2	21,9	14,5	47,1	37,6	9,5	0,0	0,0	-10,7	-2,9
T3	35,7	23,6	72,9	59,2	13,7	0,0	0,0	-13,6	-11,2
T4	nd	nd	nd	nd	nd	nd	nd	nd	nd

Sources : Services officiels et BCEAO.

Tableau 4.1.6 MALI- Tableaux des opérations financières de l'Etat
(valeur en fin de période en milliards de FCFA)

	Recettes et dons		Dépenses					Solde	
	Recettes	Dons	Dépenses et prêt nets	Dépenses courantes	Dépenses en capital	Autres dépenses	prêts nets	Solde global base engagement (y compris dons)	Solde global base caisse (y compris dons)
2011	866,6	194,0	1247,2	710,0	437,9	96,1	3,2	-186,6	-192,6
2012	912,9	13,0	994,5	718,4	170,5	99,5	6,1	-68,6	-62,2
2013	1002,8	222,6	1378,5	861,2	423,4	99,5	-5,6	-153,1	-182,7
2013 T3	718,4	80,7	745,0	540,2	131,2	79,8	-6,2	54,1	42,2
T4	1002,8	222,6	1378,5	861,2	423,4	99,5	-5,6	-153,1	-182,7
2014 T1	257,1	3,4	305,1	216,8	41,8	48,6	-2,1	-44,6	-52,6
T2	548,7	13,0	528,0	366,2	72,1	93,1	-3,4	33,7	16,6
T3	827,0	14,5	805,6	574,2	112,5	123,1	-4,3	35,9	3,8
T4	nd	nd	nd	nd	nd	nd	nd	nd	nd

Sources : Services officiels et BCEAO.

**Tableau 4.1.7 NIGER- Tableaux des opérations financières de l'Etat
(valeur en fin de période en milliards de FCFA)**

	Recettes et dons		Dépenses					Solde	
	Recettes	Dons	Dépenses et prêt nets	Dépenses courantes	Dépenses en capital	Autres dépenses	prêts nets	Solde global base engagement (y compris dons)	Solde global base caisse (y compris dons)
2011	668,0	113,5	890,1	614,0	114,5	24,6	45,5	-108,6	-110,5
2012	737,7	216,5	991,8	597,6	198,6	13,4	0,0	-37,6	-28,8
2013	836,1	214,9	1194,5	530,4	434,5	14,7	0,0	-143,4	-173,6
2013 T3	431,8	144,8	651,5	359,9	286,9	4,7	0,0	-74,9	-109,8
T4	836,1	214,9	1194,5	530,4	434,5	14,7	0,0	-143,4	-173,6
2014 T1	146,2	13,8	243,4	180,6	62,8	0,0	0,0	-83,4	-83,4
T2	303,4	50,5	496,6	279,5	214,0	3,0	0,0	-142,7	-151,7
T3	523,5	92,9	820,0	437,0	375,9	7,1	0,0	-203,6	-207,8
T4	nd	nd	nd	nd	nd	nd	nd	nd	nd

Sources : Services officiels et BCEAO.

**Tableau 4.1.8 SENEGAL- Tableaux des opérations financières de l'Etat
(valeur en fin de période en milliards de FCFA)**

	Recettes et dons		Dépenses					Solde	
	Recettes	Dons	Dépenses et prêt nets	Dépenses courantes	Dépenses en capital	Autres dépenses	prêts nets	Solde global base engagement (y compris dons)	Solde global base caisse (y compris dons)
2011	1375,6	150,0	1980,4	1233,5	718,5	0,0	28,4	-454,8	-454,8
2012	1458,0	205,9	2102,1	1268,8	814,4	0,0	18,9	-438,2	-438,2
2013	1536,0	207,1	2150,0	1301,0	849,0	0,0	0,0	-406,9	-406,9
2013 T3	1088,7	52,3	1376,8	925,3	461,4	0,0	-9,9	-235,8	-213,2
T4	1536,0	207,1	2150,0	1301,0	849,0	0,0	0,0	-406,9	-406,9
2014 T1	382,0	47,1	519,2	272,5	166,2	78,4	2,1	-90,1	-70,1
T2	935,0	96,1	1197,9	636,8	391,6	164,5	5,0	-166,7	-136,1
T3	1464,9	49,1	1673,0	955,9	448,1	262,8	6,2	-158,9	-127,2
T4	nd	nd	nd	nd	nd	nd	nd	nd	nd

Sources : Services officiels et BCEAO.

**Tableau 4.1.9 TOGO- Tableaux des opérations financières de l'Etat
(valeur en fin de période en milliards de FCFA)**

	Recettes et dons		Dépenses					Solde	
	Recettes	Dons	Dépenses et prêt nets	Dépenses courantes	Dépenses en capital	Autres dépenses	prêts nets	Solde global base engagement (y compris dons)	Solde global base caisse (y compris dons)
2011	316,5	84,6	420,8	276,2	144,2	0,0	0,4	-19,7	-22,2
2012	371,6	48,0	535,0	359,6	175,1	0,0	0,3	-115,4	-127,0
2013	414,9	75,0	557,3	378,5	178,8	0,0	0,0	-67,5	-91,9
2013 T3	330,7	14,6	415,4	313,9	100,6	0,0	0,9	-70,2	-82,4
T4	414,9	75,0	557,3	378,5	178,8	0,0	0,0	-67,5	-91,9
2014 T1	105,9	1,9	134,3	115,4	18,9	0,0	0,0	-26,5	-26,5
T2	213,6	11,8	278,3	203,6	74,7	0,0	0,0	-52,9	-55,4
T3	325,9	21,6	421,8	307,0	114,8	0,0	0,0	-74,4	-93,0
T4	nd	nd	nd	nd	nd	nd	nd	nd	nd

Sources : Services officiels et BCEAO.

5. BONS DU TRESOR ET OBLIGATIONS

**Tableau 5.1. Taux des Bons du Trésor et des obligations par appel public à l'épargne
(Taux en pourcentage, variations en points de pourcentage)**

		Bons du Trésor		Obligations par appels public à l'épargne	
		Taux (*)	Variation	Taux (*)	Variation
2013	T3	4,62	-0,83	6,27	0,27
	T4	5,14	0,52	6,39	0,11
2014	T1	4,78	-0,36	6,44	0,06
	T2	5,20	0,42	6,40	-0,04
	T3	5,24	0,04	6,23	-0,17
	T4	5,61	0,36	5,66	-0,57

Source : BCEAO. (*) : Taux moyen pondéré des titres émis au cours du trimestre, toutes échéances confondues non échus à la fin de la période.

**Tableau 5.2. Emission de Bons du Trésor
(Titres émis au cours du trimestre sous revue)**

		Emetteur	Montant (Millions de FCFA)	Durée	Echéance finale	Taux d'intérêt
2014	1 oct. 2014	- Trésor du Mali	45 500	12 mois	29/09/15	5,40%
	14 oct. 2014	- Trésor du Togo	25 000	12 mois	12/10/15	5,39%
	24 oct. 2014	- Trésor du Bénin	40 000	24 mois	20/10/16	6,08%
	31 oct. 2014	- Trésor du Niger	34 800	6 mois	30/04/15	4,97%
	6 nov. 2014	- Trésor du Mali	30 000	12 mois	04/11/15	5,87%
	25 nov. 2014	- Trésor du Mali	45 000	6 mois	25/05/15	5,78%
	10 déc. 2014	- Trésor du Burkina	32 720	6 mois	09/06/15	5,22%
	11 déc. 2014	- Trésor du Togo	25 000	12 mois	09/12/15	5,65%
	19 déc. 2014	- Trésor du Mali	28 000	6 mois	18/06/15	6,11%
			TOTAL	306 020		

Source : BCEAO.

6. BOURSES DES VALEURS

Tableau 6.1. Indices de la Bourse Régionale des Valeurs Mobilières (BRVM)
(Indices en points : valeur en fin de période)

		BRVM 10		BRVM Composite	
		Niveau	variation en %	Niveau	variation en %
2013	oct.	224,5	0,5	207,6	1,6
	nov.	232,9	3,7	217,9	5,0
	déc.	246,3	5,8	232,0	6,5
2014	janv.	266,5	8,2	246,7	6,3
	févr.	254,8	-4,4	240,5	-2,5
	mars	252,8	-0,8	240,4	0,0
	avr.	245,1	-3,0	238,0	-1,0
	mai	236,8	-3,4	230,6	-3,1
	juin	248,2	4,8	238,6	3,5
	juil.	249,4	0,5	238,4	-0,1
	août	260,7	4,5	246,5	3,4
	sept.	270,6	3,8	255,3	3,6
	oct.	254,6	-5,9	238,4	-6,6
	nov.	259,7	2,0	244,0	2,3
	déc.	267,5	3,0	258,1	5,8
<i>Variation en fin du trimestre sous revue par rapport au trimestre précédent (en %)</i>					
2014	T4	-1,1	-	1,1	-
<i>Variation en fin du trimestre sous revue par rapport au même trimestre de l'année précédente (en %)</i>					
2014	T4	8,6	-	11,2	-

Source : BRVM.

Graphique 6.1. Indice BRVM 10 et BRVM composite
(Indices en points : valeur en fin de période)

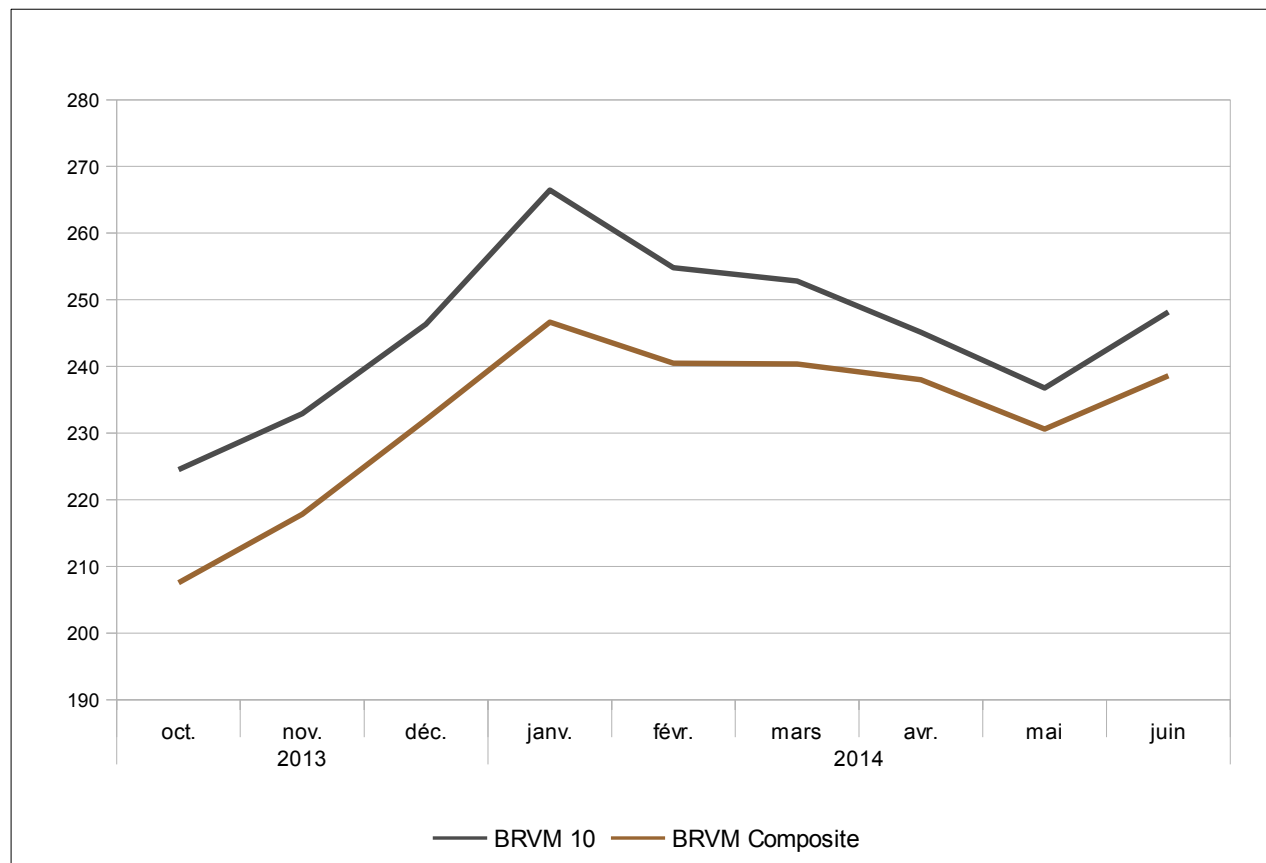

Source : BRVM.

**Tableau 6.2. Indices de la Bourse Régionale des Valeurs Mobilières (BRVM)
(Valeur en FCFA, volume en nombre de titres, sauf indications contraires)**

		Capitalisation boursière		Volume des transactions	Valeur des transactions
		Niveau en fin de période	variation en %	Total sur la période	Total sur la période
2013	T4	6706247151923	13,3	20 672 420	36 601 406 637
2014	T1	7006524196888	4,5	31 511 799	47 679 560 093
	T2	7055458444953	0,7	14 433 618	32 731 269 555
	T3	7421125552825	5,2	42 826 839	63 100 970 816
	T4	7458726387771	0,5	22 108 118	76 149 729 199
2013	oct.	5 995 913 402 980	1,3	7 712 380	13 148 766 724
	nov.	6 360 136 633 945	6,1	6 558 119	9 445 070 272
	déc.	6 706 247 151 923	5,4	6 401 921	14 007 569 641
2014	janv.	7 055 164 406 387	5,2	8 004 676	26 201 228 085
	févr.	7 023 461 021 368	-0,4	11 768 988	7 906 467 758
	mars	7 006 524 196 888	-0,2	11 738 135	13 571 864 250
	avr.	7 076 730 736 435	1,0	3 477 255	8 309 576 788
	mai	6 859 056 092 707	-3,1	8 741 648	14 015 005 018
	juin	7 055 458 444 953	2,9	2 214 715	10 406 687 749
	juil.	7 092 618 554 460	0,5	4 430 558	24 249 015 257
	août	7 249 150 648 861	2,2	23 445 216	15 180 684 407
	sept.	7 421 125 552 825	2,4	14 951 065	23 671 271 152
	oct.	6 991 809 358 980	-5,8	6 061 986	13 559 212 646
	nov.	7 093 288 057 550	1,5	4 914 905	27 632 819 232
	déc.	7 458 726 387 771	5,2	11 131 227	34 957 697 321
<i>Variation par rapport au trimestre précédent (en %)</i>					
2014	T4	0,5	-	-48,4	20,7
<i>Variation par rapport au même trimestre de l'année précédente (en %)</i>					
2014	T4	11,2	-	6,9	108,1

Source : BRVM.

**Graphique 6.2. Volume et valeur des transactions à la BRVM
(Valeur en FCFA, volume en nombre de titres)**

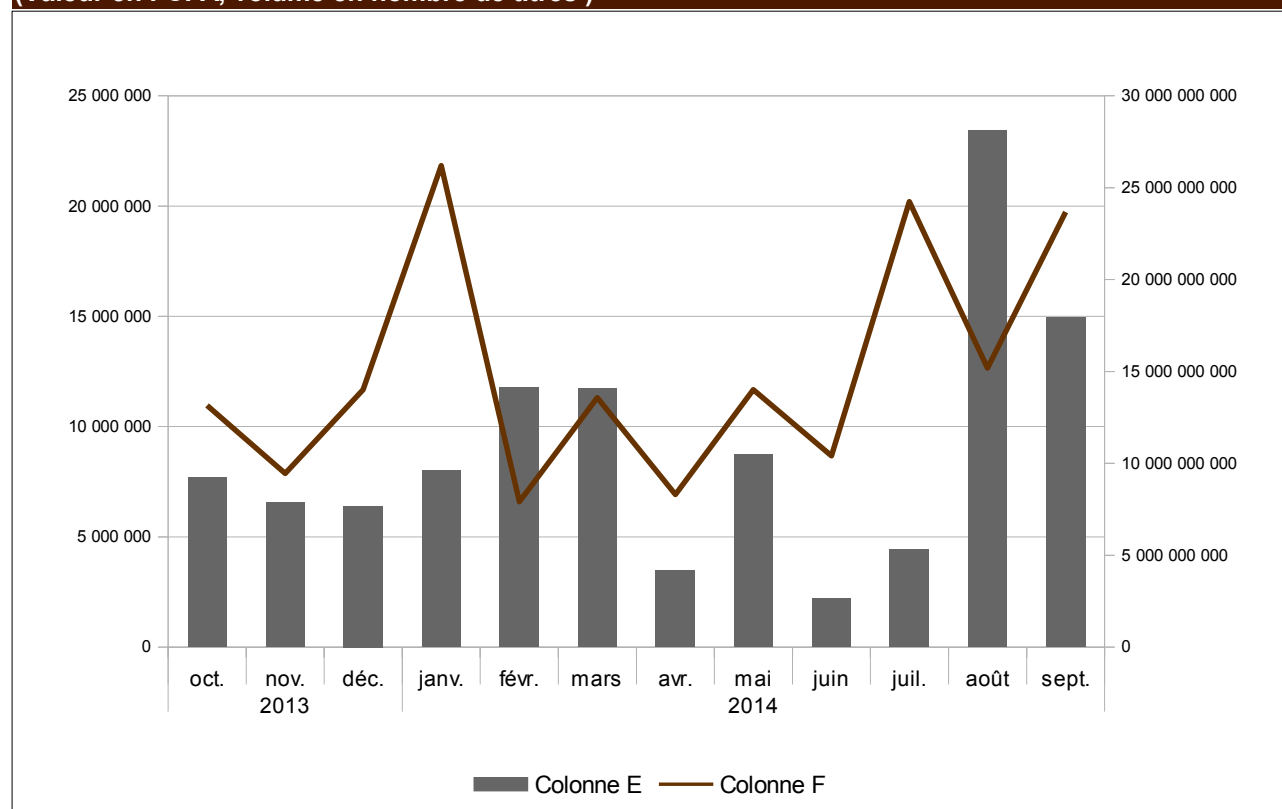

Source : BRVM.

7. INDICATEURS CONJONCTURELS D'ACTIVITES

Tableau 7.1 : Indice de la production industrielle (base 2000)

	Bénin	Burkina	Côte d'Ivoire	Guinée-Bissau	Mali	Niger	Sénégal	Togo	Union
2008 T4	120,6	83,6	105,4	110,8	124,0	153,0	94,5	105,3	105,9
2009 T1	122,4	253,7	107,9	93,2	145,9	125,4	99,3	98,3	122,7
T2	137,9	117,5	103,1	86,5	115,2	134,3	105,1	89,5	107,9
T3	129,4	75,4	104,4	92,5	106,5	135,5	93,0	94,7	102,3
T4	108,4	75,1	109,1	100,5	134,8	139,0	94,5	95,2	106,6
2010 T1	130,1	221,3	100,0	105,0	204,9	169,3	97,1	102,9	122,7
T2	124,7	100,6	102,1	98,9	110,3	174,2	99,8	89,2	105,5
T3	125,5	83,7	99,2	88,0	89,2	169,9	89,7	106,2	99,7
T4	109,5	128,6	99,1	95,3	110,2	213,8	102,0	118,8	108,6
2011 T1	160,1	216,0	94,2	108,9	177,3	141,3	106,4	107,1	119,0
T2	154,0	112,6	98,8	112,7	125,1	183,1	109,2	122,1	110,8
T3	113,3	92,7	106,0	112,6	100,5	177,5	101,5	119,2	107,3
T4	123,9	100,0	102,3	127,4	135,2	177,3	101,8	127,4	109,8
2012 T1	158,0	222,1	101,4	118,5	160,7	174,2	109,9	125,7	124,5
T2	171,6	142,8	102,4	112,1	117,1	189,3	106,7	124,6	115,4
T3	168,5	115,0	112,2	109,6	97,6	170,0	96,1	132,5	113,4
T4	135,8	129,5	122,0	123,6	166,0	161,7	99,4	128,5	118,8
2013 T1	149,0	293,4	114,8	140,4	170,9	143,4	101,8	123,6	135,3
T2	135,0	191,0	116,7	141,0	124,3	173,3	101,7	114,1	123,9
T3	129,4	121,2	117,2	122,6	108,5	104,0	99,3	110,5	117,3
T4	161,3	154,7	130,4	109,2	150,5	172,3	100,3	128,7	129,9
2014 T1	166,9	312,3	141,1	111,2	169,6	147,2	108,9	121,3	147,9
T2	186,4	161,3	132,1	112,7	124,4	171,1	93,8	122,3	131,2
T3	121,2	129,4	129,7	126,7	106,2	169,8	98,9	126,8	123,5
T4	157,0	163,7	132,5	165,6	161,7	207,4	100,8	131,4	136,3
<i>Variation par rapport au trimestre précédent (en %)</i>									
2014 T4	29,5	26,5	2,2	30,7	52,2	22,1	1,9	3,6	10,4
<i>Variation par rapport au même trimestre de l'année précédente (glissement annuel en %)</i>									
2014 T4	-2,7	5,8	1,6	51,7	7,5	20,4	0,5	2,1	4,9

Source : BCEAO.

Graphique 7.1 : Evolution de l'indice de la production industrielle dans l'UEMOA

(Glissements annuels en pourcentage)

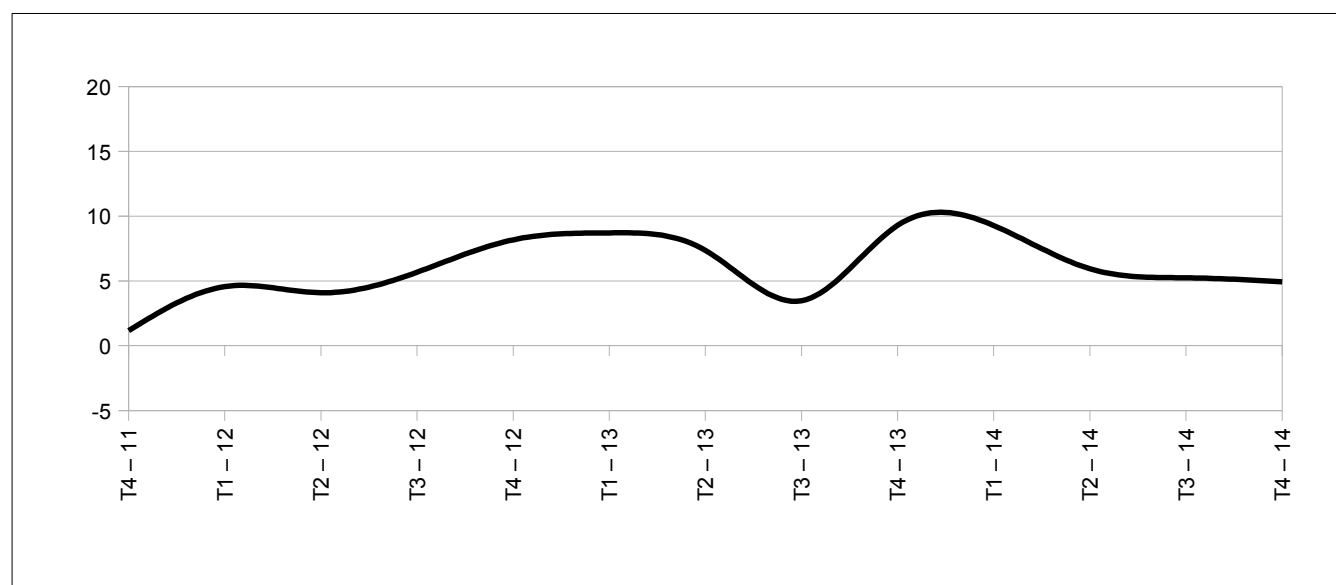

Source : BCEAO.

Tableau 7.2 : Indice du chiffre d'affaires du commerce de détail (base 2000)

		Bénin	Burkina	Côte d'Ivoire	Guinée-Bissau	Mali	Niger	Sénégal	Togo	Union
2008	T4	136,5	129,6	137,0	211,3	181,9	194,5	181,6	142,9	150,8
2009	T1	98,0	125,9	122,6	196,5	173,9	167,4	149,8	134,1	133,7
	T2	105,8	131,9	124,2	223,6	166,7	201,3	142,1	127,5	134,4
	T3	106,7	137,7	130,8	185,1	169,8	177,2	148,2	132,1	138,4
	T4	112,5	151,3	142,3	201,5	147,8	221,8	163,8	134,9	147,4
2010	T1	102,5	120,1	132,8	172,6	153,6	186,5	155,2	111,5	135,9
	T2	107,6	147,3	140,7	190,2	190,9	212,5	169,2	125,3	149,7
	T3	99,4	141,2	139,8	173,2	187,4	219,2	180,7	152,1	153,2
	T4	99,9	226,3	141,1	211,3	206,3	225,5	185,2	132,9	157,3
2011	T1	96,4	207,9	118,3	228,6	235,7	257,5	191,7	136,6	150,8
	T2	92,5	193,2	118,4	283,9	252,7	235,8	202,5	143,7	153,0
	T3	83,2	211,1	140,8	256,7	261,8	239,9	190,6	144,2	164,0
	T4	104,6	257,7	158,3	312,0	267,2	249,0	198,2	141,9	177,4
2012	T1	120,5	230,2	165,9	355,9	278,3	263,0	199,6	133,0	182,3
	T2	120,8	239,7	169,9	408,3	259,7	261,8	196,4	142,6	183,4
	T3	113,5	305,4	171,4	370,0	253,8	255,0	186,6	137,8	183,1
	T4	120,1	280,9	182,8	393,2	278,4	283,9	202,1	135,8	194,3
2013	T1	120,2	324,6	187,5	371,7	282,3	192,2	204,6	150,7	195,9
	T2	133,0	339,4	196,3	343,8	315,0	178,9	217,6	161,4	207,2
	T3	122,4	400,6	196,1	313,3	314,3	238,5	196,2	168,1	209,3
	T4	122,3	467,3	199,0	298,6	341,7	250,5	210,2	167,7	218,1
2014	T1	116,6	480,7	228,7	373,7	321,8	193,3	208,1	144,1	225,4
	T2	132,6	416,4	196,8	349,9	344,4	223,9	221,7	143,7	213,6
	T3	127,3	446,6	200,7	425,5	342,7	284,3	204,4	153,9	218,1
	T4	130,3	487,8	199,8	412,9	359,1	374,4	205,6	164,6	226,8
<i>Variation par rapport au trimestre précédent (en %)</i>										
2014	T4	2,4	9,2	-0,5	-3,0	4,8	31,7	0,6	7,0	4,0
<i>Variation par rapport au même trimestre de l'année précédente (glissement annuel en %)</i>										
2014	T4	6,6	4,4	0,4	38,3	5,1	49,5	-2,2	-1,8	4,0

Source : BCEAO.

Graphique 7.2 : Evolution de l'indice du chiffre d'affaires dans l'UEMOA

(Glissements annuels en pourcentage)

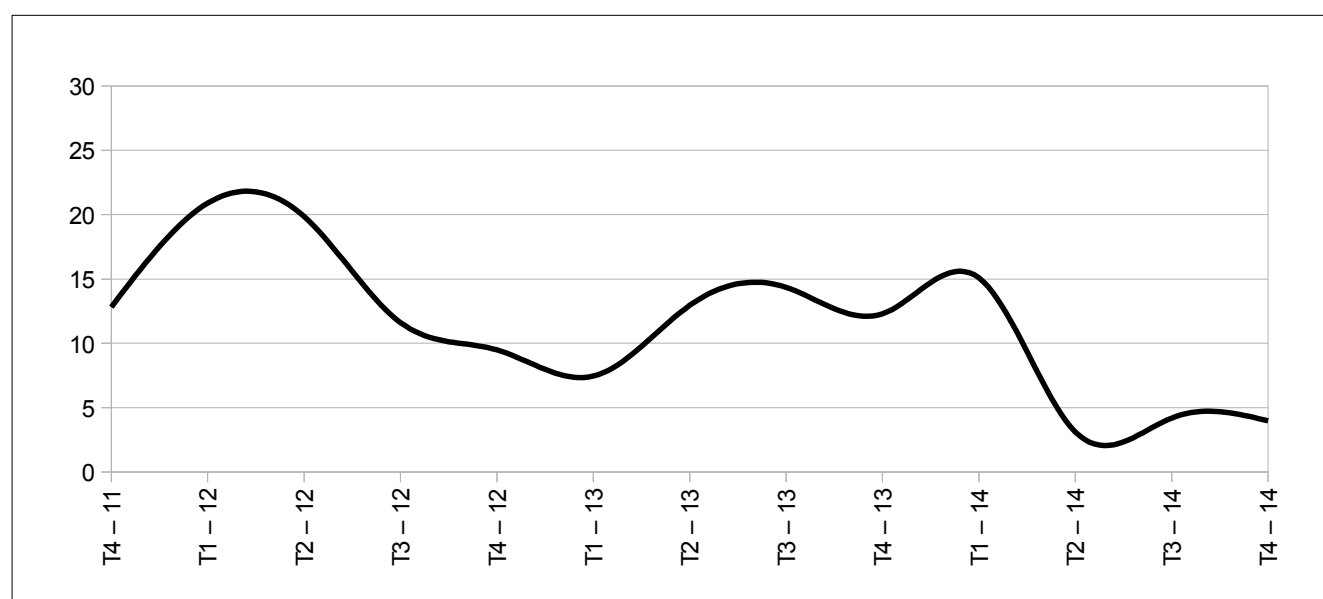

Source : BCEAO.

Tableau 7.3 : Taux d'utilisation de la capacité de production des entreprises (%)

	Bénin	Burkina	Côte d'Ivoire	Guinée-Bissau	Mali	Niger	Sénégal	Togo	Union
2008 T4	63,1	46,7	67,4	45,4	61,3	76,1	50,0	57,0	61,0
2009 T1	68,6	49,2	69,4	40,5	52,6	77,3	53,7	52,0	62,8
T2	62,6	82,9	67,4	44,8	49,5	82,3	55,8	48,8	64,6
T3	71,4	67,9	61,8	40,4	46,5	80,1	54,6	40,7	60,1
T4	70,8	66,9	69,3	48,0	55,6	85,3	57,7	42,3	65,3
2010 T1	61,6	71,9	66,5	52,4	60,9	83,3	59,6	46,3	64,5
T2	64,2	74,0	65,8	45,7	49,5	79,7	64,9	46,0	64,7
T3	46,9	60,9	62,0	51,0	42,4	78,5	53,9	47,2	57,7
T4	70,6	53,5	55,7	58,6	49,0	84,1	54,6	58,8	56,0
2011 T1	67,0	79,0	50,8	70,9	61,7	81,3	71,7	51,4	59,5
T2	73,9	39,4	57,9	59,5	60,0	78,5	56,4	54,8	57,0
T3	67,4	43,5	68,7	58,0	48,4	77,6	58,7	47,3	62,4
T4	67,0	58,6	62,4	68,1	66,0	88,2	61,9	53,4	62,3
2012 T1	55,1	65,1	74,7	63,9	66,7	73,9	70,0	55,6	70,5
T2	60,1	54,2	78,6	53,3	68,2	77,9	68,1	53,8	71,7
T3	48,6	66,2	71,8	49,5	42,4	73,3	67,1	55,7	66,5
T4	71,7	47,1	74,0	53,0	41,2	76,6	60,8	59,0	66,1
2013 T1	69,6	72,4	72,9	57,6	50,9	82,8	67,5	61,3	69,9
T2	69,9	53,6	68,6	58,6	47,8	70,1	65,8	59,5	65,1
T3	63,0	54,5	78,4	56,4	57,7	59,1	64,7	60,9	69,6
T4	69,0	45,7	70,5	66,2	67,2	67,4	62,0	69,0	66,1
2014 T1	70,4	36,3	64,8	65,3	50,6	65,3	66,8	70,0	61,7
T2	70,1	42,3	71,4	57,6	47,8	60,4	58,8	61,2	58,7
T3	66,3	36,3	69,3	80,1	36,0	58,6	59,1	60,1	58,2
T4	69,3	40,8	72,8	97,7	50,5	62,5	55,4	60,4	63,7
<i>Variation par rapport au trimestre précédent (en %)</i>									
2014 T4	4,6	12,4	5,1	21,9	40,1	6,7	-6,3	0,4	9,3
<i>Variation par rapport au même trimestre de l'année précédente (glissement en %)</i>									
2014 T4	0,4	-10,8	3,3	47,6	-24,9	-7,2	-10,7	-12,5	-3,7

Source : BCEAO

Graphique 7.3 : Evolution du taux d'utilisation de la capacité de production dans l'UEMOA

(Niveaux des taux en pourcentage)

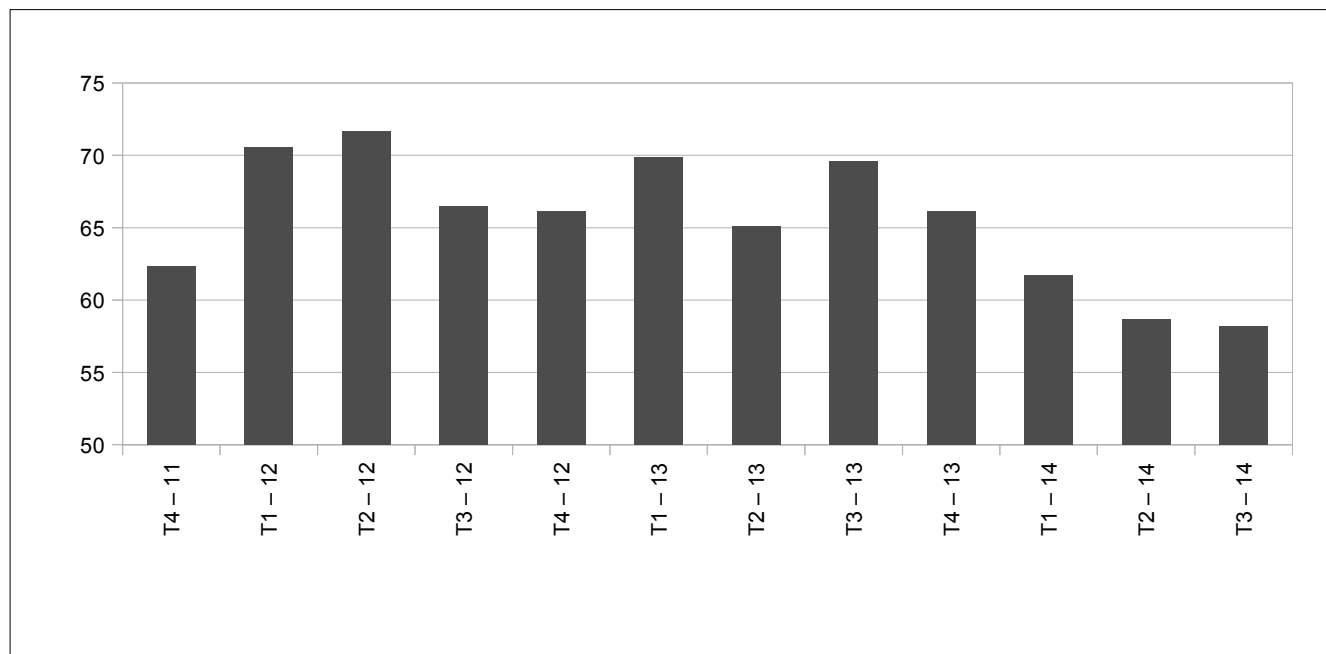

Source : BCEAO.

8. PRODUCTION

**Tableau 8.1. Production céréalière brute dans les pays de l'UEMOA
(Milliers de tonnes)**

	Bénin	Burkina	Côte d'Ivoire	Guinée- Bissau	Mali	Niger	Sénégal	Togo	UEMOA
2010/2011	1527,4	4560,6	1553,1	237,0	6418,0	5263,9	1767,8	1045,8	22373,7
2011/2012	1544,0	3666,6	1437,4	216,0	5778,0	3628,0	1133,0	1058,4	18461,4
2012/2013	1533,9	4898,5	2332,3	241,0	6674,4	5304,4	1499,8	1260,9	23745,2
2013/2014	1691,9	4869,7	2708,0	263,0	5736,1	4298,3	1154,0	1207,0	21927,9
2013/2015 (*)	1742,0	4636,0	3305,0	164,0	6879,0	nd	883,0	1265,0	23484,8
<i>Variation de la production au cours de la campagne 2014/2015 par rapport à 2013/2014 (en pourcentage)</i>									
	3,0	-4,8	22,0	-37,6	19,9	nd	-23,5	4,8	7,1

Source :CILSS. (*) : Données de l'Union estimées en appliquant la variation de la production dans l'UEMOA hors Niger.

**Graphique 8.1 : Evolution de la production céréalière brute dans l'UEMOA
(Variations en pourcentage)**

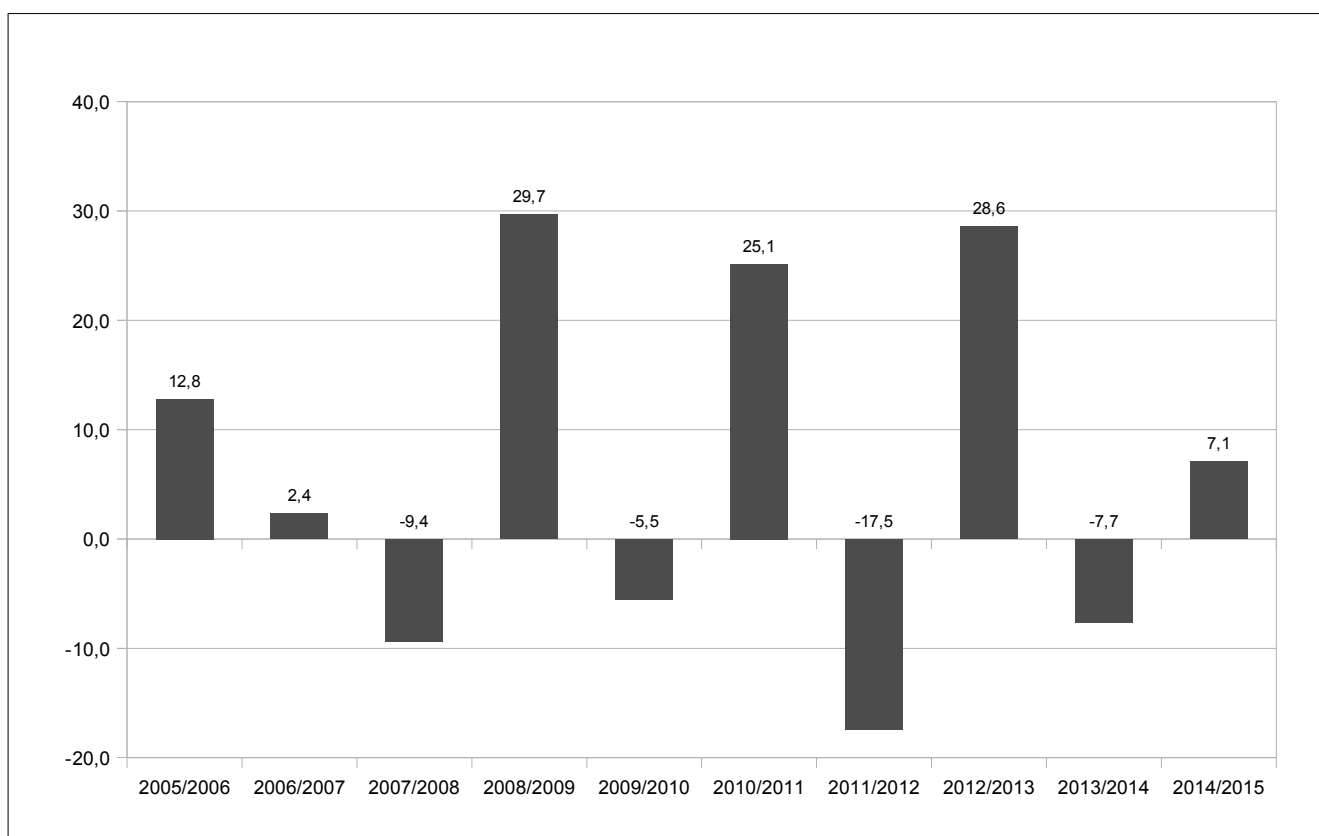

Source :CILSS.

**Tableau 8.2. Produit Intérieur Brut nominal aux prix du marché
(Milliards de FCFA)**

	Bénin	Burkina	Côte d'Ivoire	Guinée-Bissau	Mali	Niger	Sénégal	Togo	UEMOA
2001	1832,1	2077,6	8204,6	287,2	2212,0	1378,6	3575,5	1085,7	20653,2
2002	1956,9	2234,3	8605,7	277,1	2222,7	1494,8	3717,6	1183,9	21693,0
2003	2067,5	2444,3	8896,2	276,9	2453,6	1534,3	3986,4	1227,0	22886,2
2004	2140,0	2556,1	8745,5	280,6	2632,1	1530,4	4242,8	1191,8	23319,3
2005	2298,7	2881,4	9011,8	309,5	2893,9	1777,0	4592,7	1202,9	24967,9
2006	2460,2	3041,3	9307,9	309,5	3201,5	1906,8	4893,6	1228,6	26349,4
2007	2638,9	3237,8	9750,0	333,4	3424,5	2053,0	5408,3	1274,4	28120,4
2008	2970,4	3739,5	10848,0	387,0	3912,8	2419,7	5994,5	1482,4	31754,2
2009	3109,4	3941,9	11463,5	389,9	4232,9	2548,4	6050,1	1589,2	33325,4
2010	3249,8	4453,9	12324,7	419,7	4655,7	2832,3	6405,1	1581,4	35922,6
2011	3439,7	5075,2	11976,7	520,8	5024,2	3024,3	6814,1	1772,6	37647,5
2012	3850,9	5488,1	13804,9	547,2	5279,6	3414,3	7170,7	1981,9	41537,6
2013	4104,2	5965,4	15459,8	572,0	5406,9	3659,6	7275,6	2064,7	44508,3
2014	4407,3	6279,8	17021,0	593,3	5821,9	3871,5	7639,5	2234,0	47868,3

Sources : INS, BCEAO.

**Tableau 8.3. Taux d'investissement
(En pourcentage)**

	Bénin	Burkina	Côte d'Ivoire	Guinée-Bissau	Mali	Niger	Sénégal	Togo	UEMOA
2001	19,7	18,2	10,1	9,3	24,8	16,4	18,4	23,5	15,9
2002	18,5	17,5	5,7	8,3	16,4	17,3	17,2	24,4	13,0
2003	20,3	21,3	10,5	10,0	26,0	16,3	22,3	25,2	17,4
2004	20,7	21,7	8,9	7,3	22,0	14,6	21,6	26,5	16,4
2005	18,2	24,1	11,3	6,4	22,0	23,1	24,5	21,6	18,4
2006	20,6	20,9	7,6	6,3	20,4	23,6	24,7	19,4	16,8
2007	16,5	22,1	9,9	7,9	21,6	22,9	29,3	19,1	18,4
2008	17,5	25,4	12,1	6,1	20,2	32,1	31,3	19,6	20,6
2009	17,8	24,7	8,7	6,3	21,2	34,7	22,4	21,1	18,1
2010	19,5	25,2	13,4	6,7	24,5	40,0	22,9	18,8	20,8
2011	20,0	26,9	4,7	6,5	23,1	38,4	27,3	19,1	19,0
2012	18,6	26,6	15,1	5,0	18,5	34,9	31,0	27,1	22,2
2013	26,5	27,1	19,1	4,6	26,0	41,4	27,1	24,0	24,9
2014	26,5	25,6	19,1	5,4	27,5	44,9	28,0	21,3	25,1

Sources : INS, BCEAO.

**Tableau 8.4. Taux d'épargne intérieure
(En pourcentage)**

	Bénin	Burkina	Côte d'Ivoire	Guinée-Bissau	Mali	Niger	Sénégal	Togo	UEMOA
2001	11,1	4,6	18,0	3,0	16,7	8,5	9,4	8,8	13,1
2002	9,7	5,0	20,7	2,0	15,5	8,3	6,8	12,1	13,6
2003	10,2	8,0	19,0	3,6	18,5	7,6	10,2	12,6	14,1
2004	12,1	7,2	17,1	-0,9	13,8	3,7	9,0	11,4	12,3
2005	11,2	8,0	17,2	-2,6	14,1	10,7	9,1	5,9	12,5
2006	11,3	6,9	17,3	-8,4	17,4	12,1	7,2	3,2	12,3
2007	9,1	7,7	14,9	-5,9	17,9	10,4	6,9	1,7	11,2
2008	9,6	8,8	19,0	-6,9	18,7	14,1	5,0	3,6	12,8
2009	6,2	9,5	19,6	-10,1	20,5	8,2	5,5	6,4	12,9
2010	9,8	16,6	20,7	-8,5	22,3	13,1	7,5	2,1	15,3
2011	11,2	20,4	21,2	1,3	21,2	11,5	9,0	-2,3	15,8
2012	9,1	21,1	19,2	-4,4	12,6	16,7	9,8	6,4	14,9
2013	15,4	13,9	21,5	-2,6	6,3	24,3	5,9	7,0	14,8
2014	16,1	17,1	19,5	-4,3	7,0	23,7	7,4	2,2	14,7

Sources : INS, BCEAO.

Tableau 8.5. Poids des différents secteurs dans le Produit Intérieur Brut nominal aux prix du marché (en pourcentage)

		Bénin	Burkina	Côte d'Ivoire	Guinée-Bissau	Mali	Niger	Sénégal	Togo	UEMOA
2012	Primaire	32,6	33,3	22,5	46,5	38,0	39,0	14,6	42,2	28,1
	Secondaire	12,8	22,4	22,3	32,2	25,7	19,1	21,2	18,2	20,5
	Tertiaire	54,6	44,2	55,1	21,3	36,4	41,9	64,1	39,6	51,4
	Total	100,0	100,0	100,0	100,0	100,0	100,0	100,0	100,0	100,0
2013	Primaire	33,0	32,5	22,1	46,8	34,5	37,2	14,0	38,8	27,0
	Secondaire	12,7	22,5	22,3	31,7	26,1	19,4	19,4	18,2	20,2
	Tertiaire	54,3	45,0	55,7	21,5	39,4	43,4	66,6	43,0	52,8
	Total	100,0	100,0	100,0	100,0	100,0	100,0	100,0	100,0	100,0
2014	Primaire	32,8	33,7	20,9	47,2	35,6	36,1	13,7	41,7	26,9
	Secondaire	13,0	21,4	21,8	31,2	25,2	18,9	19,1	17,2	19,7
	Tertiaire	54,2	44,8	57,2	21,6	39,2	45,0	67,2	41,1	53,5
	Total	100,0	100,0	100,0	100,0	100,0	100,0	100,0	100,0	100,0

Sources : INS, BCEAO.

Tableau 8.6. Taux de croissance réelle du PIB (Glissements annuels en pourcentage)

	Bénin	Burkina	Côte d'Ivoire	Guinée-Bissau	Mali	Niger	Sénégal	Togo	UEMOA
2011	3,3	6,6	-4,4	9,1	2,7	2,3	1,7	4,8	0,8
2012	5,4	7,3	10,7	-2,2	0,0	11,1	3,4	5,8	6,6
2013	5,6	6,6	9,2	0,9	1,7	4,1	3,5	5,4	5,9
2013 T3	5,7	5,0	7,6	-5,8	11,4	-2,2	2,3	5,5	5,3
T4	5,3	8,3	9,9	-6,8	-2,4	12,0	4,7	8,3	6,3
2014 T1	3,8	5,9	8,4	2,6	5,9	4,2	3,9	3,7	6,0
T2	5,6	5,7	7,5	2,5	5,3	7,6	3,1	4,8	5,9
T3	6,1	5,6	9,9	2,6	6,4	6,9	4,6	6,2	7,2
T4	7,1	3,7	9,1	2,5	5,5	6,9	5,0	6,7	6,6

Sources : INS, BCEAO.

Graphique 8.6 : Evolution du PIB réel dans l'UEMOA (Glissements annuels en pourcentage)

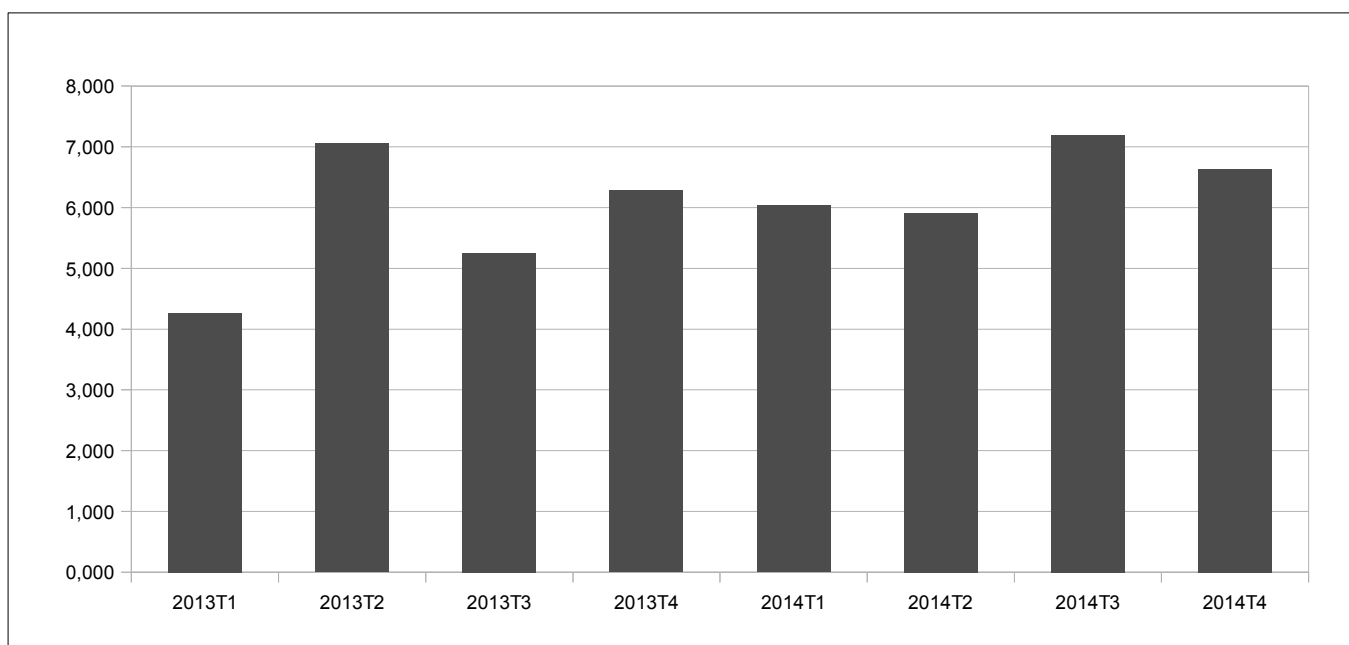

Source : BCEAO.

9. ENVIRONNEMENT INTERNATIONAL

Tableau 9.1. Taux de change effectif réel
(valeur moyenne sur la période : indice base 100 en 1996)

	Bénin	Burkina	Côte d'Ivoire	Guinée-Bissau	Mali	Niger	Sénégal	Togo	UEMOA
2012	94,7	100,4	104,7	135,0	99,5	89,4	88,4	105,4	98,0
2013	94,8	100,7	107,1	138,3	98,8	92,6	89,1	108,1	99,5
2014	92,7	100,6	107,7	136,9	99,5	91,7	88,0	109,8	99,2
2013 T4	93,7	100,9	109,7	141,3	99,7	93,9	91,5	108,5	100,5
2014 T1	96,5	101,6	105,2	139,6	100,5	92,5	90,0	111,0	100,8
T2	96,0	101,2	108,0	139,4	100,1	91,9	87,4	112,2	100,3
T3	91,0	100,9	109,7	137,1	99,8	91,9	87,4	109,7	98,9
T4	87,8	99,0	107,9	131,9	97,9	90,5	87,2	106,3	97,0
<i>Variation par rapport au trimestre précédent (en %)</i>									
2014 T4	-3,5	-1,8	-1,6	-3,8	-1,9	-1,5	-0,2	-3,1	-1,9
<i>Variation par rapport au même trimestre de l'année précédente (en %)</i>									
2014 T4	-6,3	-1,9	-1,6	-6,7	-1,8	-3,6	-4,7	-2,0	-3,4

Source : BCEAO.

Tableau 9.2. Taux de change effectif Nominal
(valeur moyenne sur la période : indice base 100 en 1996)

	Bénin	Burkina	Côte d'Ivoire	Guinée-Bissau	Mali	Niger	Sénégal	Togo	UEMOA
2012	123,6	110,6	125,8	120,6	105,8	120,4	115,4	129,8	124,4
2013	127,7	113,1	129,2	127,0	108,2	125,7	118,8	134,8	128,5
2014	130,6	115,3	132,4	130,9	109,4	129,1	121,1	140,5	131,9
2013 T4	130,6	114,6	131,3	132,1	109,6	128,3	120,9	138,1	131,1
2014 T1	132,4	115,5	132,8	133,4	110,4	129,8	122,2	140,5	132,8
T2	132,9	115,9	133,3	133,5	110,3	130,2	122,2	141,9	133,3
T3	130,2	115,4	132,3	130,8	109,2	128,8	120,8	141,4	131,7
T4	127,1	114,1	131,0	126,4	107,8	127,7	119,4	138,3	129,7
<i>Variation par rapport au trimestre précédent (en %)</i>									
2014 T4	-2,4	-1,2	-1,0	-3,3	-1,4	-0,9	-1,2	-2,2	-1,5
<i>Variation par rapport au même trimestre de l'année précédente (en %)</i>									
2014 T4	-2,7	-0,4	-0,2	-4,3	-1,7	-0,4	-1,3	0,1	-1,1

Source : BCEAO.

Graphique 9.1 : Evolution du taux de change effectif réel dans l'UEMOA
(Glissements annuels en pourcentage)

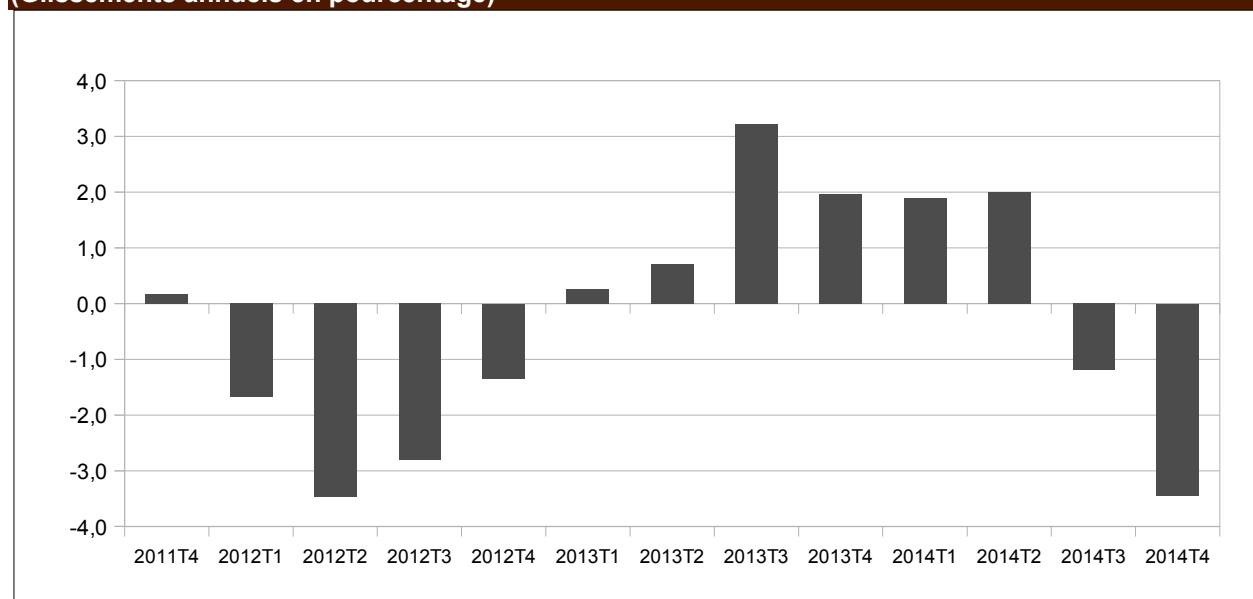

Source : BCEAO.

**Tableau 9.3. Taux de change bilatéraux
(valeur moyenne sur la période : unités de FCFA pour une unité de monnaie étrangère)**

	Dollar US	Yen japonais	Renminbi chinois	Livre Sterling	Naira nigérian	Cédi ghanéen	Dalasi gambien	Franc guinéen
2012	510,5154	6,4018	80,9194	809,0344	3,1424	270,0177	15,7409	0,0700
2013	494,0421	5,0692	80,3506	772,5018	3,0719	238,7322	14,3705	0,0692
2014	494,4150	4,6749	80,2550	813,7568	3,0082	164,4221	12,4997	0,0712
2013 T4	481,9635	4,8033	79,1305	780,4929	2,9970	212,5017	13,5396	0,0680
2014 T1	478,9150	4,6602	78,4935	792,3872	2,9131	191,8563	12,3745	0,0674
T2	478,3913	4,6848	76,7711	805,0771	2,9682	164,8790	12,4175	0,0696
T3	495,1856	4,7624	80,3301	826,3245	3,0735	141,9530	12,6629	0,0717
T4	525,1678	4,5923	85,4251	831,2385	3,0778	159,0000	12,5437	0,0761
2013 oct.	481,0832	4,9200	78,8164	774,2646	2,9751	218,3020	14,4486	0,0679
nov.	486,1461	4,8599	79,7797	782,9518	3,0341	214,6990	13,7596	0,0683
déc.	478,6610	4,6299	78,7955	784,2623	2,9819	204,5040	12,4107	0,0677
2014 janv.	481,9669	4,6368	79,6374	793,4644	2,9775	200,2030	12,4360	0,0679
févr.	480,2379	4,7074	78,9720	795,0030	2,9084	193,0050	12,4137	0,0678
mars	474,5403	4,6364	76,8712	788,6942	2,8533	182,3610	12,2737	0,0666
avr.	474,8838	4,6319	76,2883	794,9067	2,9488	172,9550	12,4268	0,0691
mai	477,6850	4,6940	76,5786	804,5591	2,9739	165,2200	12,3795	0,0694
juin	482,6052	4,7287	77,4466	815,7655	2,9820	156,4620	12,4463	0,0703
juil.	484,4944	4,7629	78,1459	827,0798	3,0064	145,8520	12,3854	0,0703
août	492,6081	4,7843	80,0289	822,7229	3,0661	137,9120	12,5972	0,0715
sept.	508,4544	4,7399	82,8155	829,1708	3,1480	142,0950	13,0061	0,0733
oct.	517,6020	4,7934	84,4924	831,7994	3,1742	157,0000	12,8025	0,0749
nov.	525,9437	4,5229	85,8459	829,8001	3,1091	159,0000	12,3334	0,0759
déc.	531,9577	4,4605	85,9370	832,1159	2,9501	161,0000	12,4953	0,0774
<i>Variation par rapport au trimestre précédent (en %)</i>								
2015 T4	6,1	-3,6	6,3	0,6	0,1	12,0	-0,9	6,1
<i>Variation par rapport au même trimestre de l'année précédente (en %)</i>								
2014 T4	9,0	-4,4	8,0	6,5	2,7	-25,2	-7,4	11,9

Source : BCEAO.

**Graphique 9.3. Taux de change bilatéraux
(valeur moyenne sur la période : unités de FCFA pour une unité de monnaie étrangère)**

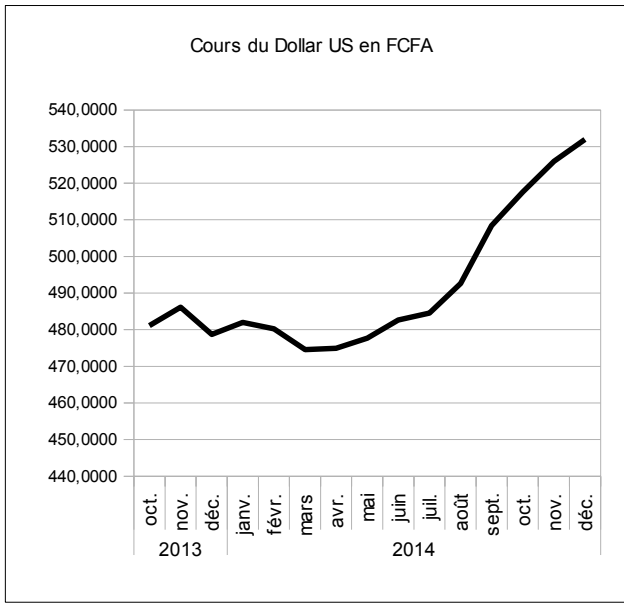

source : BCEAO.

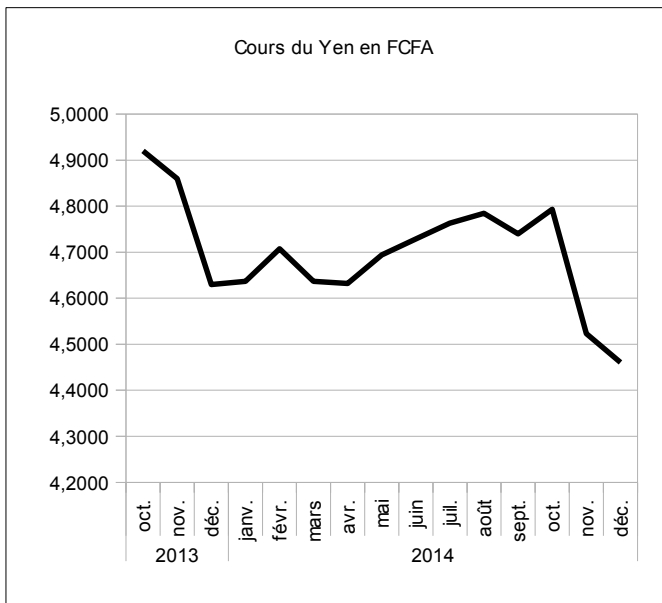

source : BCEAO.

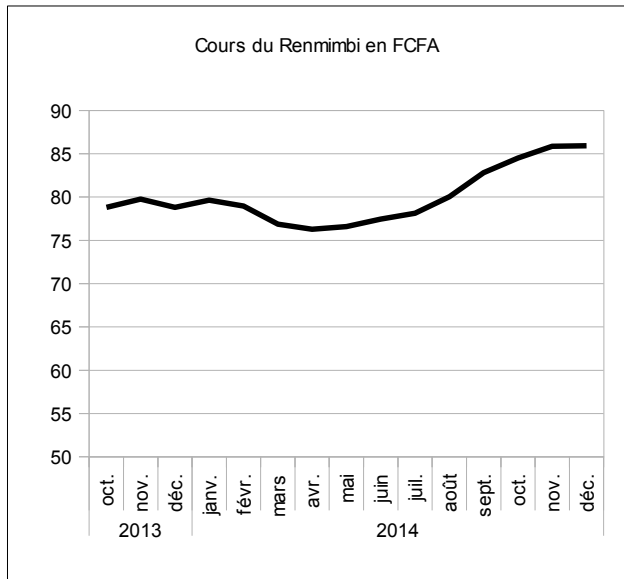

source : BCEAO.

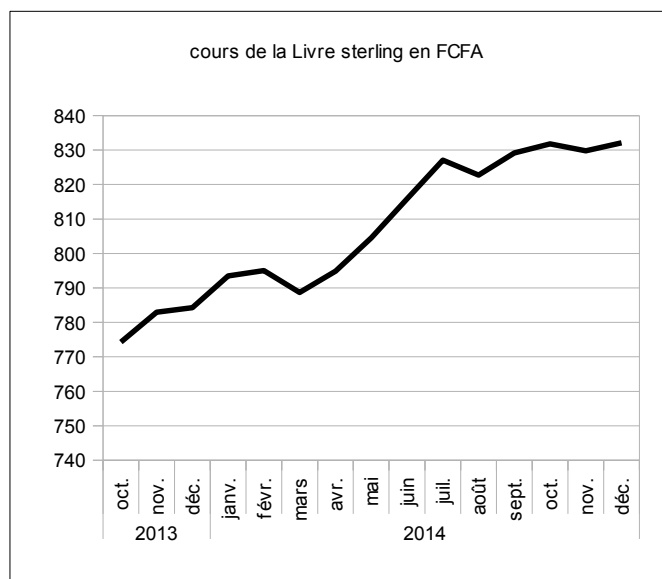

source : BCEAO.

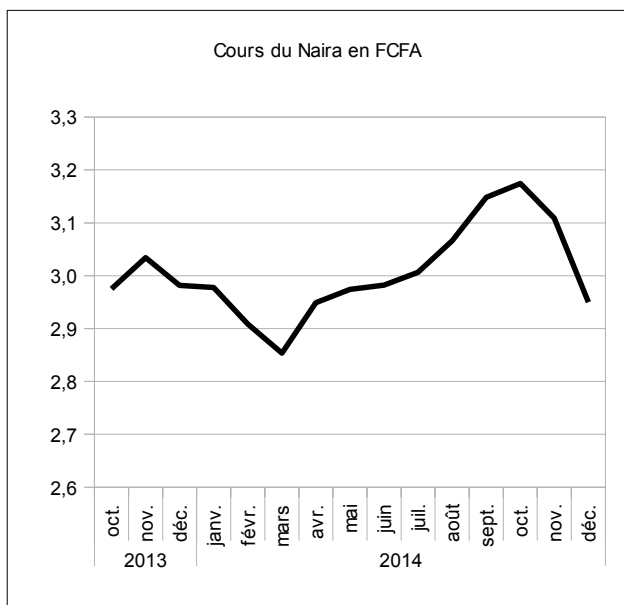

source : BCEAO.

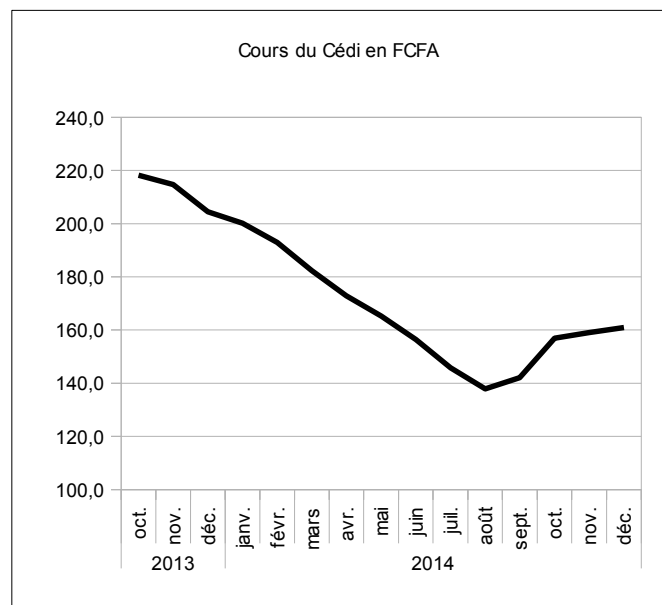

source : BCEAO.

**Tableau 9.4. Cours mondiaux des matières premières exportées et importées dans l'Union
(valeur moyenne sur la période)**

	Café robusta (010)(OIC) cents/livre	Cacao (004) (OICC) cents/livre	Coton (003) (N Y 2è) cents/livre	huile palmiste \$/tm	Caoutchouc (008) (IRA) eurocents	Pétrole (N.Y.) \$/baril	Or brut \$/l'once	Blé cbot (cents/boiss eau)	Riz cbot (cents/livre)
2012	101,3756	108,5654	79,9714	1108,0984	253,3541	94,5854	1669,0205	749,9247	14,8500
2013	93,0327	110,6235	84,1820	896,0944	195,8400	98,0477	1411,0313	684,3673	15,4725
2014	99,4679	138,8874	74,8952	1209,4009	136,4567	92,4216	1266,2705	589,1933	13,9668
2013 T4	82,4989	125,6409	81,2517	1058,1528	176,8898	97,6788	1272,4697	654,4983	15,4880
2014 T1	95,2210	133,5166	88,0600	1275,6890	152,0003	98,2556	1293,9513	617,9042	15,5042
T2	101,4137	139,9414	84,3413	1258,9923	133,3875	102,2917	1288,7067	652,2394	15,0798
T3	99,9375	146,5556	65,8371	1117,0235	131,6748	96,2518	1282,0571	530,5814	13,0331
T4	101,2993	135,5361	61,3426	1185,8989	128,7640	72,8874	1200,3668	556,0484	12,2499
2011 sept.	104,7209	130,3594	106,2371	1264,0909	334,9205	85,8057	1771,8750	681,8452	17,1784
oct.	96,3829	121,5668	99,5405	1081,2500	307,2625	86,5586	1665,2143	625,6310	16,3510
nov.	94,8900	114,6441	95,5605	1297,1429	255,8295	97,1829	1738,9773	609,5714	15,0405
déc.	95,9727	100,4278	89,0395	1375,0000	262,5750	98,7405	1652,3056	606,6932	14,0750
2012 janv.	94,2227	104,3388	96,4595	1362,0455	280,4762	100,5430	1656,1190	630,3636	14,5132
févr.	99,9162	106,8085	93,1110	1362,1429	291,4762	102,6655	1742,6190	648,4524	14,0614
mars	101,9405	107,0156	90,2882	1365,7500	291,6818	106,7023	1673,7727	649,2273	14,3191
avr.	99,9776	102,6395	90,2020	1399,5000	286,1316	103,8285	1650,0395	630,8875	15,2405
mai	105,2945	104,8889	79,2809	1239,2105	271,9091	95,0500	1585,5045	637,8261	14,9713
juin	104,3910	102,9292	69,4481	1090,9524	237,1447	82,7100	1596,6974	655,5000	14,2243
juil.	105,6882	106,5878	71,4805	1071,8421	244,8864	88,2700	1593,9091	877,3068	15,2191
août	105,4930	113,9562	74,6983	1007,5000	219,1250	94,4470	1626,0341	857,7283	15,5387
sept.	103,8770	118,8561	74,3047	979,0000	224,2500	94,9042	1744,4500	876,9079	14,9289
oct.	103,5583	111,7460	72,9252	863,1579	237,2935	89,9943	1749,4348	867,2174	15,0300
nov.	96,8055	112,4470	71,8714	806,7045	227,0455	87,2736	1721,1364	861,2045	14,8659
déc.	95,3428	110,5710	75,5875	749,3750	228,8289	88,6363	1688,5294	806,4750	15,2875
2013 avr.	100,5310	103,8718	86,7286	829,0625	196,7024	92,3655	1485,0833	699,0114	15,3534
mai	97,9352	106,4172	85,1364	826,5909	199,0238	95,0177	1413,5000	700,1196	15,2739
juin	89,5915	103,5833	86,6800	853,5000	181,9625	95,9030	1342,3625	687,7000	15,9260
juil.	93,8883	104,7149	85,6491	836,7857	177,1196	104,2232	1286,7239	661,5870	15,5209
août	93,9195	112,6267	87,2736	869,0909	183,6548	106,0168	1347,0952	641,2955	15,6491
sept.	86,6510	118,6641	84,4165	908,2500	188,4643	105,5715	1348,7976	646,7500	15,5667
oct.	82,4917	123,8648	83,5343	912,9545	177,8587	100,6013	1316,1848	688,8043	15,2226
nov.	78,3700	124,9369	78,3350	1110,7895	177,0357	94,3485	1275,8214	651,0476	15,6929
déc.	86,6350	128,1210	81,8857	1150,7143	175,7750	98,0867	1225,4028	623,6429	15,5486
2014 janv.	86,6930	127,8893	85,2776	1158,4091	163,7045	94,7748	1244,7955	574,8750	15,5591
févr.	94,8500	134,6904	87,7595	1288,1579	145,9750	100,1111	1300,9750	596,3250	15,6005
mars	104,1200	137,9700	91,1429	1380,5000	146,3214	99,8810	1336,0833	682,5125	15,3530
avr.	104,5405	138,2854	92,2738	1290,7895	135,6375	101,3014	1299,0000	682,0476	15,3967
mai	101,7652	137,4468	84,2367	1252,1875	130,8250	101,1071	1288,0250	681,0455	15,3127
juin	97,9353	144,0921	76,5135	1234,0000	133,7000	104,4667	1279,0952	593,6250	14,5300
juil.	100,8422	145,0683	68,0050	1109,7826	133,5435	101,5378	1310,9674	542,8043	13,7085
août	99,3695	148,3862	64,9952	1048,3333	134,1000	95,0341	1296,3857	546,5714	12,8067
sept.	99,6009	146,2123	64,5110	1192,9545	127,3809	92,1833	1238,8182	502,3684	12,5843
oct.	103,8035	140,5525	62,6204	1155,4348	126,9783	83,7248	1222,5109	510,5543	12,4696
nov.	102,3300	131,9783	60,4337	1192,5000	131,2763	75,3665	1176,3000	541,5625	12,1490
déc.	97,7645	134,0775	60,9736	1209,7619	128,0375	59,5709	1202,2895	616,0284	12,1311
<i>Variation par rapport au trimestre précédent (en %)</i>									
2015 T4	1,4	-7,5	-6,8	6,2	-2,2	-24,3	-6,4	4,8	-6,0
<i>Variation par rapport au même trimestre de l'année précédente (glissement annuel en %)</i>									
2014 T4	22,8	7,9	-24,5	12,1	-27,2	-25,4	-5,7	-15,0	-20,9

Source : Reuters.

**Graphique 9.4. Cours des matières premières exportées par l'Union
(valeur moyenne sur la période)**

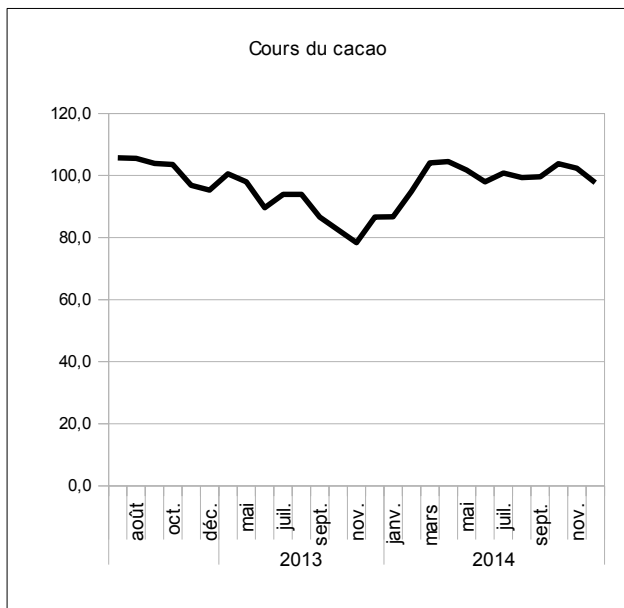

source : Reuters.

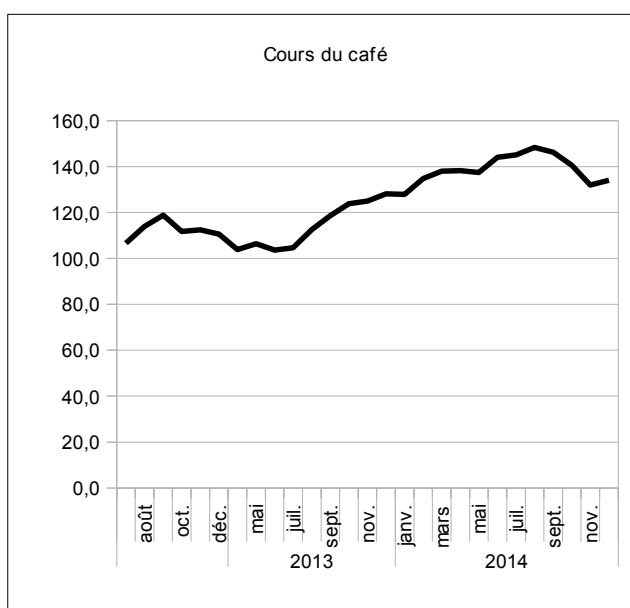

source : Reuters.

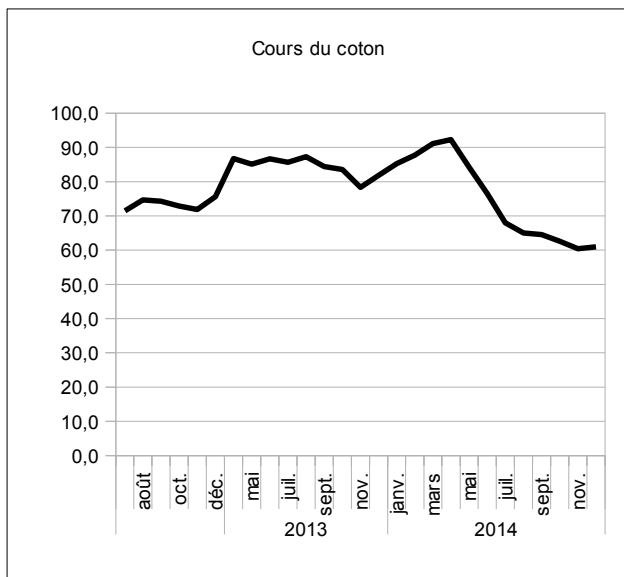

source : Reuters.

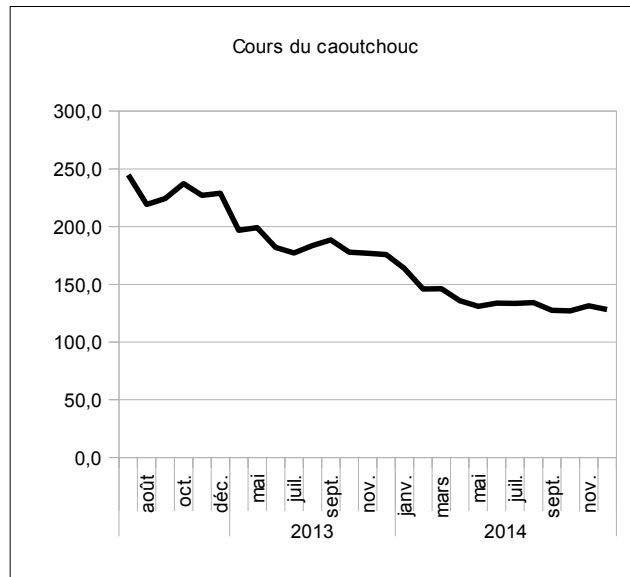

source : Reuters.

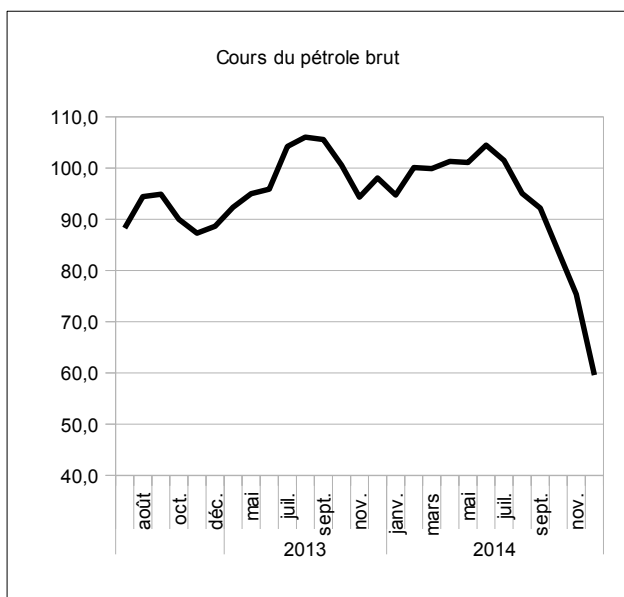

source : Reuters.

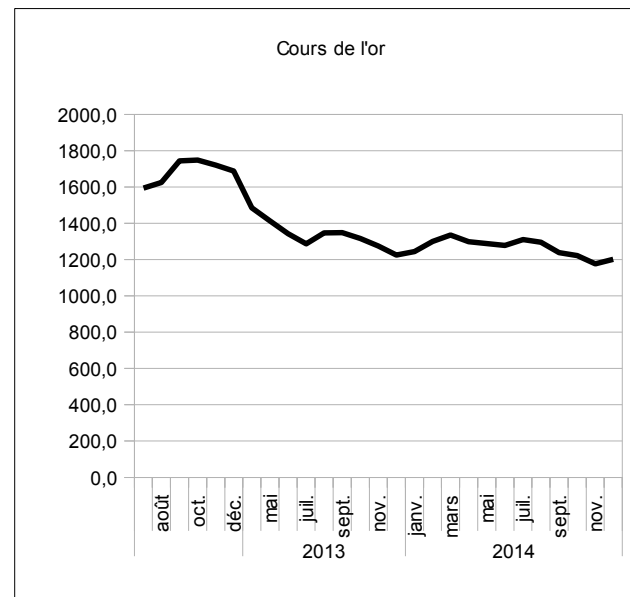

source : Reuters.

10. ECHANGES EXTERIEURS

**Tableau 10.1. UEMOA- Exportations de biens
(Total sur la période)**

	Total	Produits du cacao	Produits du café	Produits du coton	Produits de l'anacarde	Or et métaux précieux	Uranium	Produits pétroliers	Caoutchouc	Produits divers
Valeur (en milliards de FCFA)										
2012	12 798,4	1 727,8	87,4	585,7	274,5	2 840,4	338,7	412,8	412,8	6 118,3
2013	12 717,4	1 939,0	95,1	673,0	295,8	2 289,9	306,7	376,8	376,8	6 364,3
2014	12 901,0	2 556,3	102,3	694,3		2 260,9	229,5	326,9	326,9	6 404,1
2013 T4	3 256,8	566,7	24,3	149,6	68,1	578,7	102,8	453,4	80,1	1 233,0
2014 T3	3 165,6	595,1	24,6	153,0	67,8	542,8	84,6	452,8	79,1	1 165,8
T4	3 120,1	581,7	25,3	146,0	71,0	523,7	63,9	427,1	76,6	1 204,8
<i>Variation par rapport au trimestre précédent (en %)</i>										
2014 T4	-1,4	-2,2	2,7	-4,6	4,8	-3,5	-24,5	-5,7	-3,1	3,3
<i>Variation par rapport au même trimestre de l'année précédente (glissement annuel en %)</i>										
2014 T4	-4,2	2,6	4,2	-2,4	4,3	-9,5	-37,9	-5,8	-4,3	-2,3

Source : BCEAO.

**Tableau 10.2. UEMOA- Importations de biens
(Total sur la période)**

	Total CAF	Produits alimentaires	Biens de consommation courante	Produits énergétiques	Biens intermédiaires	Biens d'équipement	Produits divers
Valeur (en milliards de FCFA)							
2012	16 195	2 916	2 103	4 355	2 614	3 154	1 053
2013	16 630	2 915	2 104	4 022	2 712	3 267	1 611
2014	17 680	3 015	2 359	4 373	2 793	3 505	1 611
2013 T4	4 579	742	599	1 123	764	944	407
2014 T1	5 087	636	591	1 283	853	1 306	418
T2	5 114	666	608	1 218	900	1 353	369
T3	4 499	761	611	1 103	721	887	416
T4	4 397	750	604	992	737	896	417
<i>Variation par rapport au trimestre précédent (en %)</i>							
2014 T4	-2,3	-1,4	-1,2	-10,0	2,1	1,0	0,4
<i>Variation par rapport au même trimestre de l'année précédente (glissement annuel en %)</i>							
2014 T4	-4,0	1,1	0,8	-11,6	-3,6	-5,1	2,5

Source : BCEAO.

10.3.1 BENIN- Balance des Paiements (valeur en fin de période en milliards de FCFA)

LIBELLE POSTE	2011	2012	2013	2014 (*)
a- Compte des transactions courantes (1+2+3)	-243,6	-294,6	-332,6	-361,8
1- Biens et services	-303,1	-362,8	-424,1	-459,9
Balance des biens	-259,3	-285,6	-302,3	-244,6
Exportations de biens FOB	590,2	736,5	979,1	988,8
Importations de biens FOB	-849,5	-1 022,1	-1 281,4	-1 233,3
Importations de biens CAF	-1 004,5	-1 194,0	-1 392,8	-1 440,8
Balance des services	-43,8	-77,2	-121,8	-215,4
2- Revenu primaire	-7,3	-34,1	-34,1	-15,2
Dont intérêts sur la dette	-7,8	-10,6	-9,8	-11,7
3- Revenu secondaire	66,8	102,3	125,6	113,3
- Administrations publiques	15,1	31,8	39,0	21,5
Dont aides budgétaires	10,3	31,8	32,8	19,1
- Autres secteurs	51,8	70,5	86,6	91,8
Dont transferts de fonds des migrants	66,9	58,9	69,8	79,0
b- Compte de capital (4+5)	125,2	85,0	91,9	129,6
4- Acquisition/cessions d'actifs non financiers	0,0	0,0	-0,1	0,0
5- Transferts de capital	125,2	85,0	91,9	129,6
- Administrations publiques	87,7	53,8	57,3	86,2
Remises de dette	0,0	0,0	0,0	0,0
Autres transferts de capital	87,7	53,8	57,3	86,2
- Autres secteurs	37,5	31,2	34,6	43,4
c. Solde des comptes des transactions courantes et de capital (a+b)	-118,3	-209,6	-240,7	-232,2
d- Compte financier (6+7+8+9)	-97,6	-269,7	-331,7	-407,2
6- Investissement direct	-47,9	-123,2	-149,0	-158,4
7- Investissements de portefeuille	-27,9	-35,2	-19,5	-35,0
8- Dérivés financiers	0,0	0,0	0,0	0,0
9- Autres investissements	-21,8	-111,4	-163,2	-213,8
- Administrations publiques	-40,2	-44,3	-173,9	-28,2
- Tirages	42,3	69,3	202,1	57,4
- Variations des arriérés	0,0	0,0	0,0	0,0
- Rééchelonnement	0,0	0,0	0,0	0,0
- Autre financement exceptionnel	0,0	0,0	0,0	0,0
- Amortissements	-17,9	-25,0	-28,2	-29,2
- Autres secteurs	18,4	-67,1	10,7	-185,6
Pour mémoire : financement exceptionnel	0,0	0,0	0,0	0,0
- Variations des arriérés	0,0	0,0	0,0	0,0
- Rééchelonnement	0,0	0,0	0,0	0,0
- Remise de dettes	0,0	0,0	0,0	0,0
- Autres (financement à rechercher)	0,0	0,0	0,0	0,0
e- Erreurs et omissions nettes	8,8	9,4	8,1	0,0
f- Solde global (a+b-d+e)	-11,9	69,5	99,1	175,0
g- Ecart d'évaluation	0,0	-0,6	0,0	0,0
h- Variation des avoirs extérieurs nets	11,9	-68,9	-99,1	-175,0
Balance courante hors dons/PIB (%)	-7,4	-8,5	-8,9	-8,6

Source : BCEAO

(*) Estimations

10.3.2 BURKINA- Balance des Paiements (valeur en fin de période en milliards de FCFA)

LIBELLE POSTE	2011	2012	2013	2014 (*)
a- Compte des transactions courantes (1+2+3)	-75,6	-82,9	-664,2	-661,4
1- Biens et services	-328,9	-299,1	-788,2	-834,7
Balance des biens	14,2	108,5	-328,8	-342,9
Exportations de biens FOB	1 132,0	1 464,3	1 315,3	1 360,7
Importations de biens FOB	-1 117,8	-1 355,8	-1 644,2	-1 703,7
Importations de biens CAF	-1 296,5	-1 824,0	-2 156,4	-2 234,0
Balance des services	-343,1	-407,6	-459,4	-491,8
2- Revenu primaire	-3,7	-39,1	-93,3	-86,2
Dont intérêts sur la dette	-12,4	-13,0	-12,8	-12,0
3- Revenu secondaire	257,0	255,3	217,3	259,5
- Administrations publiques	191,2	179,5	128,6	139,8
Dont aides budgétaires	180,6	161,4	119,1	126,9
- Autres secteurs	65,9	75,7	88,7	119,7
Dont transferts de fonds des migrants	96,4	99,3	114,3	130,8
b- Compte de capital (4+5)	91,1	137,8	238,4	259,6
4- Acquisition/cessions d'actifs non financiers	0,1	0,1	-0,2	0,1
5- Transferts de capital	91,0	137,7	238,6	259,4
- Administrations publiques	73,1	111,6	205,2	216,8
Remises de dette	0,0	0,0	0,0	0,0
Autres transferts de capital	73,1	111,6	205,2	216,8
- Autres secteurs	17,9	26,1	33,4	42,6
c. Solde des comptes des transactions courantes et de capital (a+b)	15,5	54,9	-425,8	-401,9
d- Compte financier (6+7+8+9)	-32,9	61,3	-282,5	-266,3
6- Investissement direct	-19,5	-130,9	-213,4	-139,9
7- Investissements de portefeuille	-9,7	-16,7	-6,9	-3,8
8- Dérivés financiers	0,0	0,0	0,0	0,0
9- Autres investissements	-3,7	208,8	-62,2	-122,7
- Administrations publiques	-111,1	-85,5	-35,1	-123,4
- Tirages	129,1	107,3	61,2	150,7
- Variations des arriérés	0,0	0,0	0,0	0,0
- Rééchelonnement	0,0	0,0	0,0	0,0
- Autre financement exceptionnel	0,0	0,0	0,0	0,0
- Amortissements	-20,3	-21,7	-26,0	-27,3
- Autres secteurs	107,4	294,3	-27,1	0,7
Pour mémoire : financement exceptionnel	0,0	0,0	0,0	0,0
- Variations des arriérés	0,0	0,0	0,0	0,0
- Rééchelonnement	0,0	0,0	0,0	0,0
- Remise de dettes	0,0	0,0	0,0	0,0
- Autres (financement à rechercher)	0,0	0,0	0,0	0,0
e- Erreurs et omissions nettes	-4,3	3,4	-3,8	0,0
f- Solde global (a+b-d+e)	44,1	-2,9	-147,0	-135,5
g- Ecart d'évaluation	0,0	0,2	3,1	0,0
h- Variation des avoirs extérieurs nets	-44,1	2,7	143,9	135,5
Balance courante hors dons/PIB (%)	-5,0	-4,5	-13,1	-12,6

Source : BCEAO

(*) Estimations (**) : Prévisions

**10.3.3. COTE D'IVOIRE- Balance des Paiements
(valeur en fin de période en milliards de FCFA)**

LIBELLE POSTE	2011	2012	2013	2014 (*)
a- Compte des transactions courantes (1+2+3)	1 256,4	-163,7	-299,1	-577,8
1- Biens et services	1 974,4	572,1	366,0	80,8
Balance des biens	2 816,3	1 565,6	1 537,5	1 414,9
Exportations de biens FOB	5 962,1	6 189,4	5 969,0	6 320,1
Importations de biens FOB	-3 145,7	-4 623,7	-4 431,5	-4 905,2
Importations de biens CAF	-3 595,6	-5 570,6	-5 213,5	-5 770,8
Balance des services	-842,0	-993,5	-1 171,5	-1 334,2
2- Revenu primaire	-466,3	-469,9	-464,1	-490,7
Dont intérêts sur la dette	-129,7	-153,4	-99,1	-88,8
3- Revenu secondaire	-251,6	-265,8	-201,0	-168,0
- Administrations publiques	-13,9	-22,1	64,4	116,1
Dont aides budgétaires	11,0	29,7	105,2	156,6
- Autres secteurs	-237,7	-243,7	-265,4	-284,1
Dont transferts de fonds des migrants	157,3	95,6	127,5	128,7
b- Compte de capital (4+5)	73,0	4 141,1	96,2	168,8
4- Acquisition/cessions d'actifs non financiers	-0,1	-0,5	0,0	0,0
5- Transferts de capital	73,1	4 141,6	96,2	168,8
- Administrations publiques	72,9	4 141,6	96,2	168,8
Remises de dette	51,0	4 090,0	0,0	0,0
Autres transferts de capital	21,9	51,5	96,2	168,8
- Autres secteurs	0,2	0,0	0,0	0,0
c. Solde des comptes des transactions courantes et de capital (a+b)	1 329,4	3 977,5	-202,9	-409,0
d- Compte financier (6+7+8+9)	879,7	4 202,1	-204,4	-622,2
6- Investissement direct	-135,1	-161,3	-135,7	-199,0
7- Investissements de portefeuille	-49,6	-72,6	-86,9	-562,1
8- Dérivés financiers	0,0	0,0	0,0	0,0
9- Autres investissements	1 064,4	4 436,1	18,2	138,9
- Administrations publiques	-413,7	3 973,3	-136,8	-39,6
- Tirages	403,4	85,0	281,1	269,3
- Variations des arriérés	47,1	-195,8	-16,8	0,0
- Rééchelonnement	197,6	227,5	0,0	0,0
- Autre financement exceptionnel	0,0	0,0	0,0	0,0
- Amortissements	-233,8	-3 862,5	-127,5	-229,7
- Autres secteurs	1 478,1	462,8	155,0	178,5
Pour mémoire : financement exceptionnel	295,7	4 121,8	-16,8	0,0
- Variations des arriérés	47,1	-195,8	-16,8	0,0
- Rééchelonnement	197,6	227,5	0,0	0,0
- Remise de dettes	51,0	4 090,0	0,0	0,0
- Autres (financement à rechercher)	0,0	0,0	0,0	0,0
e- Erreurs et omissions nettes	-21,0	-39,1	0,0	0,0
f- Solde global (a+b-d+e)	428,7	-263,7	1,6	213,1
g- Ecart d'évaluation	-1,2	7,8	0,0	0,0
h- Variation des avoirs extérieurs nets	-427,5	256,0	-1,6	-213,1
Balance courante hors dons/PIB (%)	10,4	-1,4	-2,6	-4,3

Source : BCEAO

(*) Estimations (**) : Prévisions

**10.3.4 GUINEE-BISSAU- Balance des Paiements
(valeur en fin de période en milliards de FCFA)**

LIBELLE POSTE	2011	2012	2013	2014 (*)
a- Compte des transactions courantes (1+2+3)	-6,6	-42,5	-25,9	-22,3
1- Biens et services	-27,0	-51,6	-39,1	-57,7
Balance des biens	-1,0	-25,7	-14,8	-32,3
Exportations de biens FOB	112,3	67,1	75,5	80,2
Importations de biens FOB	-113,3	-92,8	-90,3	-112,5
Importations de biens CAF	-131,8	-107,9	-105,7	-130,8
Balance des services	-26,0	-25,9	-24,3	-25,4
2- Revenu primaire	-8,7	-16,9	-4,0	-6,8
Dont intérêts sur la dette	-0,7	-0,3	0,0	0,0
3- Revenu secondaire	29,1	26,0	17,1	42,2
- Administrations publiques	17,3	11,9	3,8	23,9
Dont aides budgétaires	12,4	11,9	3,8	23,9
- Autres secteurs	11,8	14,1	13,3	18,3
Dont transferts de fonds des migrants	15,0	12,4	12,7	15,3
b- Compte de capital (4+5)	27,0	15,9	15,8	17,7
4- Acquisition/cessions d'actifs non financiers	0,0	0,0	0,0	0,0
5- Transferts de capital	27,0	15,9	15,8	17,7
- Administrations publiques	25,7	15,9	8,8	17,4
Remises de dette	0,0	0,0	0,0	0,0
Autres transferts de capital	25,7	15,9	8,8	17,4
- Autres secteurs	1,3	0,0	7,0	0,3
c. Solde des comptes des transactions courantes et de capital (a+b)	20,3	-26,7	-10,1	-4,6
d- Compte financier (6+7+8+9)	-8,7	1,7	-15,9	-70,4
6- Investissement direct	-11,4	-3,5	-9,7	-7,5
7- Investissements de portefeuille	0,0	0,0	0,0	-0,2
8- Dérivés financiers	0,0	0,0	0,0	0,0
9- Autres investissements	2,7	5,2	-6,2	-62,7
- Administrations publiques	-9,8	-7,6	-12,4	-19,2
- Tirages	10,2	7,6	12,5	21,4
- Variations des arriérés	0,0	0,0	0,0	0,0
- Rééchelonnement	0,0	0,0	0,0	0,0
- Autre financement exceptionnel	0,0	0,0	0,0	0,0
- Amortissements	-0,4	0,0	-0,1	-2,2
- Autres secteurs	12,5	12,8	6,3	-43,5
Pour mémoire : financement exceptionnel	0,0	0,0	0,0	0,0
- Variations des arriérés	0,0	0,0	0,0	0,0
- Rééchelonnement	0,0	0,0	0,0	0,0
- Remise de dettes	0,0	0,0	0,0	0,0
- Autres (financement à rechercher)	0,0	0,0	0,0	0,0
e- Erreurs et omissions nettes	-2,3	-4,9	5,0	0,0
f- Solde global (a+b-d+e)	26,8	-33,2	10,7	65,8
g- Ecart d'évaluation	-0,7	-1,5	-0,4	0,0
h- Variation des avoirs extérieurs nets	-26,0	34,8	-10,3	-65,8
Balance courante hors dons/PIB (%)	-3,7	-9,9	-5,2	-7,8

Source : BCEAO

(*) Estimations (**) : Prévisions

10.3.5 MALI- Balance des Paiements (valeur en fin de période en milliards de FCFA)

LIBELLE POSTE	2011	2012	2013	2014 (*)
a- Compte des transactions courantes (1+2+3)	-309,7	-139,3	-185,1	-459,3
1- Biens et services	-495,6	-310,2	-976,9	-1 189,5
Balance des biens	-157,1	57,0	-122,8	-298,1
Exportations de biens FOB	1 127,7	1 532,2	1 419,5	1 314,2
Importations de biens FOB	-1 284,7	-1 475,2	-1 542,3	-1 612,2
Importations de biens CAF	-1 608,3	-1 799,0	-1 880,9	-1 966,1
Balance des services	-338,6	-367,2	-854,1	-891,5
2- Revenu primaire	-217,9	-234,8	-213,7	-263,9
Dont intérêts sur la dette	-17,1	-17,9	-18,4	-21,4
3- Revenu secondaire	403,8	405,8	1 005,5	994,1
- Administrations publiques	81,0	29,0	625,4	591,7
Dont aides budgétaires	55,7	3,8	110,8	50,3
- Autres secteurs	322,7	376,8	380,2	402,4
Dont transferts de fonds des migrants	214,2	367,4	423,4	384,6
b- Compte de capital (4+5)	184,3	53,4	129,3	219,2
4- Acquisition/cessions d'actifs non financiers	0,0	-1,8	-0,8	0,0
5- Transferts de capital	184,3	55,2	130,1	219,2
- Administrations publiques	151,9	15,8	105,3	171,2
Remises de dette	13,6	6,6	25,5	22,0
Autres transferts de capital	138,3	9,2	79,8	149,2
- Autres secteurs	32,4	39,4	24,8	48,0
c. Solde des comptes des transactions courantes et de capital (a+b)	-125,4	-85,9	-55,8	-240,0
d- Compte financier (6+7+8+9)	-106,0	-97,4	-137,9	-92,1
6- Investissement direct	-260,4	-195,0	-150,7	-133,1
7- Investissements de portefeuille	-18,4	-5,2	-0,5	-5,8
8- Dérivés financiers	0,0	0,0	0,0	0,0
9- Autres investissements	172,8	102,8	13,3	46,9
- Administrations publiques	-123,3	-5,0	-49,9	-146,6
- Tirages	165,0	22,9	77,8	203,8
- Variations des arriérés	0,0	21,6	15,0	11,9
- Rééchelonnement	0,0	0,0	0,0	0,0
- Autre financement exceptionnel	0,0	0,0	0,0	0,0
- Amortissements	-41,7	-39,5	-42,9	-55,3
- Autres secteurs	296,1	107,8	63,2	193,5
Pour mémoire : financement exceptionnel	13,6	28,2	40,5	33,9
- Variations des arriérés	0,0	21,6	15,0	11,9
- Rééchelonnement	0,0	0,0	0,0	0,0
- Remise de dettes	13,6	6,6	25,5	22,0
- Autres (financement à rechercher)	0,0	0,0	0,0	0,0
e- Erreurs et omissions nettes	-25,2	-10,5	-18,0	0,0
f- Solde global (a+b-d+e)	-44,6	1,1	64,1	-148,0
g- Ecart d'évaluation	17,7	1,7	5,0	0,0
h- Variation des avoirs extérieurs nets	26,9	-2,8	-69,1	148,0
Balance courante hors dons/PIB (%)	-7,3	-2,7	-5,5	-8,8

10.3.6 NIGER- Balance des Paiements (valeur en fin de période en milliards de FCFA)

LIBELLE POSTE	2011	2012	2013	2014 (*)
a- Compte des transactions courantes (1+2+3)	-675,3	-521,6	-568,3	-759,7
1- Biens et services	-813,1	-620,3	-623,0	-822,5
Balance des biens	-435,1	-235,2	-212,3	-359,7
Exportations de biens FOB	599,4	736,4	784,6	754,9
Importations de biens FOB	-1 034,5	-971,5	-996,9	-1 114,6
Importations de biens CAF	-1 318,3	-1 222,1	-1 275,5	-1 419,9
Balance des services	-378,0	-385,1	-410,7	-462,8
2- Revenu primaire	-24,1	-69,1	-91,3	-122,4
Dont intérêts sur la dette	-6,9	-6,8	-28,7	-42,6
3- Revenu secondaire	161,9	167,8	146,0	185,3
- Administrations publiques	79,0	117,9	78,7	114,1
Dont aides budgétaires	56,5	93,1	53,9	90,8
- Autres secteurs	82,9	49,9	67,3	71,2
Dont transferts de fonds des migrants	33,4	45,4	42,5	38,5
b- Compte de capital (4+5)	68,5	139,3	282,1	167,9
4- Acquisition/cessions d'actifs non financiers	-3,3	-1,3	15,6	16,1
5- Transferts de capital	71,9	140,6	266,5	151,9
- Administrations publiques	57,2	126,5	251,7	134,3
Remises de dette	0,2	3,0	0,7	0,0
Autres transferts de capital	57,0	123,5	251,0	134,3
- Autres secteurs	14,7	14,1	14,8	17,6
c. Solde des comptes des transactions courantes et de capital (a+b)	-606,8	-382,3	-286,2	-591,7
d- Compte financier (6+7+8+9)	-583,6	-550,2	-392,7	-773,9
6- Investissement direct	-498,5	-428,4	-305,5	-456,5
7- Investissements de portefeuille	-8,7	-4,9	9,4	-82,9
8- Dérivés financiers	-0,1	0,0	0,0	0,0
9- Autres investissements	-76,3	-116,9	-96,6	-234,5
- Administrations publiques	-12,1	-73,1	-107,7	-150,3
- Tirages	45,1	87,4	126,5	177,3
- Variations des arriérés	0,0	0,0	0,0	0,0
- Rééchelonnement	0,0	0,0	0,0	0,0
- Autre financement exceptionnel	0,0	0,0	0,0	0,0
- Amortissements	-10,1	-14,3	-18,8	-27,0
- Autres secteurs	-64,2	-43,8	11,1	-84,2
Pour mémoire : financement exceptionnel	0,0	5,4	0,0	0,0
- Variations des arriérés	0,0	0,0	0,0	0,0
- Rééchelonnement	0,0	0,0	0,0	0,0
- Remise de dettes	0,0	3,0	0,0	0,0
- Autres (financement à rechercher)	0,0	2,4	0,0	0,0
e- Erreurs et omissions nettes	-5,0	-5,2	-7,4	0,0
f- Solde global (a+b-d+e)	-28,1	162,7	99,1	182,2
g- Ecart d'évaluation	-0,3	5,2	3,4	0,0
h- Variation des avoirs extérieurs nets	28,3	-167,9	-102,4	-182,2
Balance courante hors dons/PIB (%)	-24,2	-18,0	-17,0	-22,0

Source : BCEAO

(*) Estimations (**) Prévisions

10.3.7 SENEGAL- Balance des Paiements (valeur en fin de période en milliards de FCFA)

LIBELLE POSTE	2011	2012	2013	2014 (*)
a- Compte des transactions courantes (1+2+3)	-541,0	-780,1	-765,5	-785,2
1- Biens et services	-1 242,2	-1 523,8	-1 526,9	-1 578,3
Balance des biens	-1 183,6	-1 468,9	-1 471,0	-1 520,3
Exportations de biens FOB	1 236,8	1 402,0	1 422,5	1 418,9
Importations de biens FOB	-2 420,4	-2 870,9	-2 893,5	-2 939,2
Importations de biens CAF	-2 749,2	-3 262,4	-3 288,0	-3 332,9
Balance des services	-58,6	-54,9	-55,9	-58,0
2- Revenu primaire	-132,8	-153,8	-159,5	-161,6
Dont intérêts sur la dette	-66,5	62,4	55,4	69,0
3- Revenu secondaire	834,0	897,6	920,9	954,7
- Administrations publiques	62,3	75,8	42,5	59,2
Dont aides budgétaires	38,3	52,0	19,8	37,9
- Autres secteurs	771,7	821,8	878,4	895,5
Dont transferts de fonds des migrants	713,6	750,4	815,1	858,6
b- Compte de capital (4+5)	119,5	202,8	181,5	191,0
4- Acquisition/cessions d'actifs non financiers	-1,8	37,5	0,0	0,0
5- Transferts de capital	121,3	165,3	181,5	191,0
- Administrations publiques	114,6	158,5	175,8	182,8
Remises de dette	2,1	2,1	2,1	0,0
Autres transferts de capital	112,5	156,4	173,7	182,8
- Autres secteurs	6,7	6,8	5,8	8,2
c. Solde des comptes des transactions courantes et de capital (a+b)	-421,5	-577,3	-584,0	-594,2
d- Compte financier (6+7+8+9)	-362,7	-519,8	-551,8	-831,3
6- Investissement direct	-137,2	-112,4	-137,3	-145,1
7- Investissements de portefeuille	-352,8	-131,6	5,3	-308,0
8- Dérivés financiers	0,0	0,0	0,0	0,0
9- Autres investissements	127,3	-275,7	-419,8	-378,2
- Administrations publiques	-100,5	-205,7	-204,8	-286,1
- Tirages	175,0	276,8	282,7	437,3
- Variations des arriérés	0,0	0,0	0,0	0,0
- Rééchelonnement	0,0	0,0	0,0	0,0
- Autre financement exceptionnel	2,1	0,0	2,1	2,1
- Amortissements	-66,5	-71,1	-80,0	-151,2
- Autres secteurs	227,8	-70,0	-215,0	-92,1
Pour mémoire : financement exceptionnel	2,1	2,1	2,1	2,1
- Variations des arriérés	0,0	0,0	0,0	0,0
- Rééchelonnement	0,0	0,0	0,0	0,0
- Remise de dettes	2,1	2,1	2,1	2,1
- Autres (financement à rechercher)	0,0	0,0	0,0	0,0
e- Erreurs et omissions nettes	3,8	4,1	5,6	0,0
f- Solde global (a+b-d+e)	-55,1	-53,5	-26,5	237,1
g- Ecart d'évaluation	-2,1	2,3	5,5	0,0
h- Variation des avoirs extérieurs nets	57,2	51,2	21,0	-237,1
Balance courante hors dons/PIB (%)	-8,5	-11,6	-10,8	-10,8

(*) Estimations (**) Prévisions

10.3.8 TOGO- Balance des Paiements (valeur en fin de période en milliards de FCFA)

LIBELLE POSTE	2011	2012	2013	2014 (*)
a- Compte des transactions courantes (1+2+3)	-142,3	-150,2	-280,7	-241,4
1- Biens et services	-380,2	-276,9	-422,8	-427,2
Balance des biens	-396,8	-284,9	-430,0	-375,2
Exportations de biens FOB	556,2	670,7	751,9	663,2
Importations de biens FOB	-953,1	-955,5	-1 182,0	-1 038,4
Importations de biens CAF	-1 032,1	-1 215,3	-1 317,2	-1 384,6
Balance des services	16,7	8,0	7,2	-52,0
2- Revenu primaire	110,2	3,1	12,5	22,0
Dont intérêts sur la dette	-2,0	-5,8	-6,7	-9,6
3- Revenu secondaire	127,7	123,6	129,6	163,9
- Administrations publiques	41,1	42,6	42,5	43,3
Dont aides budgétaires	23,9	0,0	0,0	0,0
- Autres secteurs	86,6	81,0	87,1	120,5
Dont transferts de fonds des migrants	123,7	86,6	97,3	156,7
b- Compte de capital (4+5)	130,5	146,2	155,6	116,6
4- Acquisition/cessions d'actifs non financiers	-0,3	-1,3	-1,3	0,0
5- Transferts de capital	130,8	147,5	156,9	116,6
- Administrations publiques	48,1	63,1	62,8	35,6
Remises de dette	0,0	0,0	0,0	0,0
Autres transferts de capital	48,1	63,1	62,8	35,6
- Autres secteurs	82,6	84,4	94,1	81,0
c. Solde des comptes des transactions courantes et de capital (a+b)	-11,9	-4,0	-125,1	-124,8
d- Compte financier (6+7+8+9)	-47,3	16,2	-164,1	-55,5
6- Investissement direct	253,0	152,6	-100,9	24,3
7- Investissements de portefeuille	17,2	-0,1	39,2	8,5
8- Dérivés financiers	0,0	0,0	0,0	0,0
9- Autres investissements	-317,4	-136,3	-102,5	-88,3
- Administrations publiques	-17,4	-6,2	-20,7	-40,9
- Tirages	20,3	17,0	38,0	56,1
- Variations des arriérés	0,0	0,0	0,0	0,0
- Rééchelonnement	0,0	0,0	0,0	0,0
- Autre financement exceptionnel	0,0	0,0	0,0	0,0
- Amortissements	-3,0	-10,8	-17,3	-15,2
- Autres secteurs	-300,1	-130,0	-81,8	-47,5
Pour mémoire : financement exceptionnel	0,0	0,0	0,0	0,0
- Variations des arriérés	0,0	0,0	0,0	0,0
- Rééchelonnement	0,0	0,0	0,0	0,0
- Remise de dettes	0,0	0,0	0,0	0,0
- Autres (financement à rechercher)	0,0	0,0	0,0	0,0
e- Erreurs et omissions nettes	-1,9	2,9	2,5	0,0
f- Solde global (a+b-d+e)	33,5	-17,3	41,5	-69,3
g- Ecart d'évaluation	0,0	0,0	-7,6	0,0
h- Variation des avoirs extérieurs nets	-33,4	17,3	-33,8	69,3
Balance courante hors dons/PIB (%)	-9,4	-7,6	-13,6	-10,8

(*) Estimations (**) Prévisions

10.3.9 UEMOA- Balance des Paiements (valeur en fin de période en milliards de FCFA)

LIBELLE POSTE	2011	2012	2013	2014 (*)
a- Compte des transactions courantes (1+2+3)	-737,7	-2 174,7	-3 121,3	-3 869,0
1- Biens et services	-1 615,7	-2 872,6	-4 435,1	-5 289,1
Balance des biens	397,6	-569,2	-1 344,6	-1 758,1
Exportations de biens FOB	11 316,7	12 798,4	12 717,4	12 901,0
Importations de biens FOB	-10 919,1	-13 367,6	-14 062,0	-14 659,1
Importations de biens CAF	-12 736,3	-16 195,2	-16 630,1	-17 679,9
Balance des services	-2 013,3	-2 303,5	-3 090,5	-3 531,0
2- Revenu primaire	-750,7	-1 014,7	-1 047,4	-1 124,7
Dont intérêts sur la dette	-243,1	-145,4	-120,0	-117,1
3- Revenu secondaire	1 628,7	1 712,6	2 361,1	2 544,9
- Administrations publiques	473,1	466,4	1 025,0	1 109,6
Dont aides budgétaires	388,7	383,7	445,4	505,5
- Autres secteurs	1 155,6	1 246,2	1 336,2	1 435,3
Dont transferts de fonds des migrants	1 420,5	1 516,0	1 702,6	1 792,2
b- Compte de capital (4+5)	819,1	4 921,4	1 190,8	1 270,5
4- Acquisition/cessions d'actifs non financiers	-5,4	32,8	13,2	16,2
5- Transferts de capital	824,5	4 888,6	1 177,6	1 254,3
- Administrations publiques	631,2	4 686,6	963,1	1 013,1
Remises de dette	66,9	4 101,7	28,2	22,0
Autres transferts de capital	564,3	584,9	934,8	991,1
- Autres secteurs	193,3	202,0	214,6	241,2
c. Solde des comptes des transactions courantes et de capital (a+b)	81,4	2 746,6	-1 930,5	-2 598,5
d- Compte financier (6+7+8+9)	-359,1	2 844,2	-2 081,1	-3 118,9
6- Investissement direct	-857,0	-1 002,0	-1 202,3	-1 215,0
7- Investissements de portefeuille	-449,9	-266,3	-59,9	-989,4
8- Dérivés financiers	-0,1	0,0	0,0	0,0
9- Autres investissements	948,0	4 112,6	-819,0	-914,5
- Administrations publiques	-828,2	3 545,8	-741,3	-834,3
- Tirages	990,4	673,3	1 081,9	1 373,3
- Variations des arriérés	47,1	-174,2	-1,8	11,9
- Rééchelonnement	197,6	227,5	0,0	0,0
- Autre financement exceptionnel	2,1	0,0	2,1	2,1
- Amortissements	-393,6	-4 044,9	-340,9	-537,1
- Autres secteurs	1 776,1	566,7	-77,6	-80,2
Pour mémoire : financement exceptionnel	311,4	4 157,4	25,8	36,0
- Variations des arriérés	47,1	-174,2	-1,8	11,9
- Rééchelonnement	197,6	227,5	0,0	0,0
- Remise de dettes	66,7	4 101,7	27,6	24,1
- Autres (financement à rechercher)	0,0	2,4	0,0	0,0
e- Erreurs et omissions nettes	-47,1	-39,8	-8,1	0,0
f- Solde global (a+b-d+e)	393,4	-137,4	142,5	520,5
g- Ajustement statistique (2)	-403,8	-199,4	-710,7	-436,3
h- SOLDE GLOBAL après ajustement (f+g)	-10,4	-336,8	-568,2	84,1
Réévaluations et autres flux non transactionnels (3)	213,7	75,7	-180,0	-64,1
VARIATION DES AEN	-203,3	261,1	748,2	-20,0
Balance courante hors dons/PIB (%)	-3,0	-6,2	-8,0	-9,1

Source : BCEAO

(*) Estimations (**) : Prévisions

(1) La balance de l'Union est une agrégation des balances des paiements des Etats

(2) Cet ajustement permet la prise en compte des opérations non réparties et du biais lié aux asymétries sur les transactions intra-UEMOA

(3) Rapprochement entre les statistiques monétaires et la BDP, notamment les réévaluations du stock d'or et des DTS et autres variations de volume d'actifs.

**Graphique 10.3. Evolution du déficit de la balance courante hors dons rapporté au PIB
(En pourcentage)**

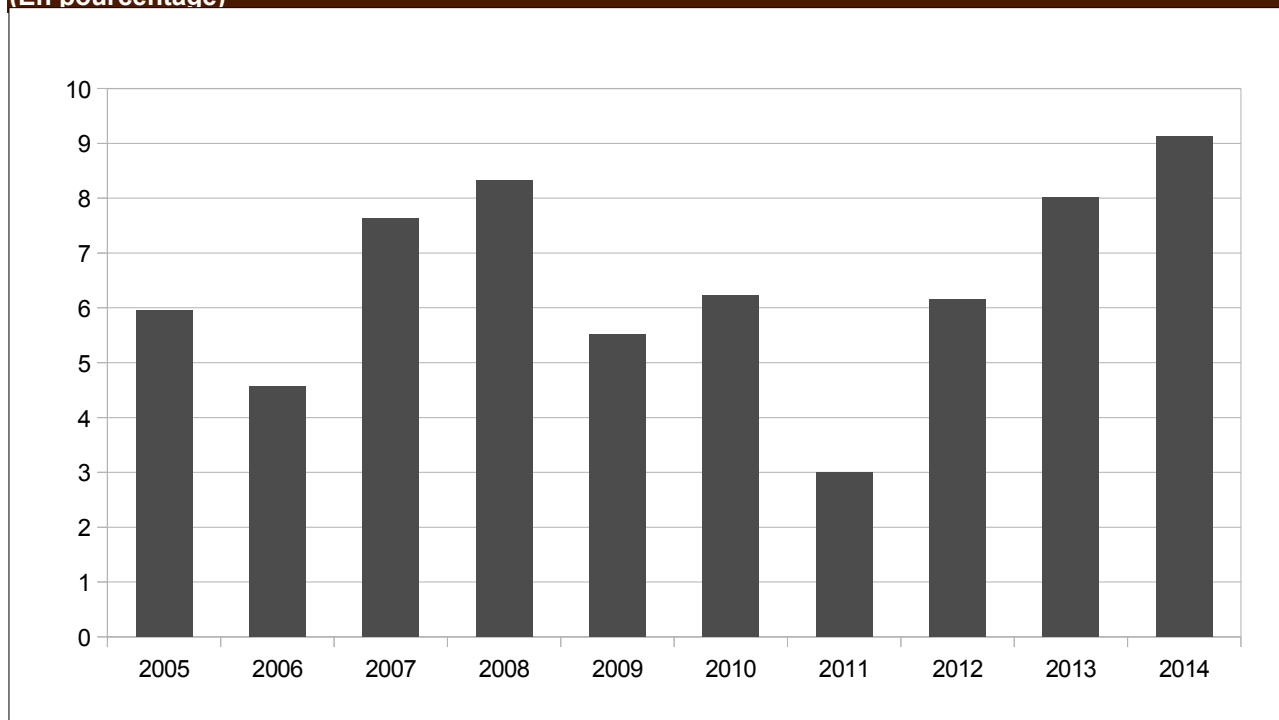

Source : BCEAO

11. PRIX

Tableau 11.1.1.a : Indice harmonisé des prix à la consommation – UEMOA (Base 100=2008)

		Fonctions												
		Indice global	1	2	3	4	5	6	7	8	9	10	11	12
2011		105,7	113,6	103,0	101,1	104,9	102,8	102,3	103,0	83,3	99,4	103,3	110,4	102,3
2012		108,2	116,7	104,4	102,9	106,8	105,6	102,0	107,7	81,6	100,1	105,1	113,7	105,6
2013		109,9	118,0	105,4	105,8	108,3	106,9	101,8	108,6	81,2	99,7	116,8	116,5	107,1
2014		109,7	115,6	106,2	107,4	108,7	108,3	102,4	109,3	81,0	100,8	117,5	117,8	107,9
2012	oct.	109,3	119,0	105,5	103,2	107,5	105,8	101,9	108,7	81,3	100,2	106,4	114,3	105,9
	nov.	109,5	119,0	105,4	104,1	107,6	105,9	102,0	109,2	81,4	100,2	109,7	114,4	106,0
	déc.	109,7	119,0	104,9	105,0	107,2	106,1	101,5	109,1	81,3	100,1	109,8	115,2	106,7
2013	janv.	109,5	117,6	105,2	105,0	107,6	106,0	101,4	108,8	81,8	99,7	116,0	116,0	106,7
	févr.	109,5	117,3	105,6	104,8	108,1	106,3	101,4	108,9	81,4	99,7	116,5	116,4	107,0
	mars	109,3	116,5	105,0	105,3	107,9	106,4	101,9	108,8	81,5	99,6	116,6	116,4	107,1
	avr.	109,7	117,5	105,1	105,5	108,3	106,6	101,7	109,0	81,1	99,7	116,6	116,6	106,9
	mai	109,8	118,0	105,7	105,4	107,9	107,1	102,0	108,7	81,3	99,6	116,3	116,6	107,0
	juin	109,9	118,2	105,6	105,6	108,2	106,8	101,9	108,5	81,1	99,6	116,3	116,7	107,0
	juil.	110,3	119,2	105,3	105,9	109,4	107,0	101,7	108,7	80,6	99,8	116,3	116,7	106,9
	août	110,3	119,3	105,2	106,0	108,7	107,0	101,7	108,9	80,6	99,9	116,3	116,6	107,2
	sept.	110,2	119,1	104,4	105,9	108,1	107,4	101,8	109,0	80,9	99,8	117,1	116,7	107,4
	oct.	110,2	118,8	105,0	106,1	108,4	107,5	102,1	108,3	81,3	99,7	117,5	116,5	107,3
	nov.	110,0	118,4	106,1	106,3	108,8	107,2	101,9	108,0	81,2	99,7	117,6	116,6	107,3
	déc.	109,7	116,7	106,9	107,6	108,5	107,9	101,9	107,9	81,4	99,7	117,8	116,7	107,3
2014	janv.	109,6	116,1	106,0	107,4	108,7	107,9	101,9	108,5	81,4	99,7	117,9	116,9	108,6
	févr.	109,1	114,6	105,9	107,2	107,9	108,0	101,8	108,7	80,8	99,6	118,1	116,9	108,8
	mars	109,0	113,5	105,7	107,1	108,9	108,0	101,8	109,8	81,4	100,0	117,2	117,6	107,6
	avr.	109,0	113,9	105,8	107,1	108,0	108,4	101,9	109,5	81,1	100,6	117,2	117,8	107,9
	mai	109,7	116,1	105,5	107,2	108,2	108,4	102,6	109,5	81,1	100,6	117,2	117,8	107,7
	juin	109,8	116,2	106,2	107,3	108,3	108,4	102,5	109,6	81,0	100,6	117,2	117,9	107,6
	juil.	110,2	117,6	106,3	107,2	108,0	108,0	103,4	109,3	80,6	101,2	117,2	118,0	107,5
	août	110,1	117,1	106,4	107,1	108,7	107,6	102,6	109,4	81,3	101,5	117,2	118,1	107,6
	sept.	109,7	115,6	106,0	107,5	108,2	108,7	102,5	109,5	81,1	101,6	117,0	118,2	107,7
	oct.	110,2	116,7	106,7	107,6	109,2	108,0	102,6	109,2	80,9	101,6	117,9	118,3	108,1
	nov.	110,0	115,5	106,7	107,5	111,1	109,0	102,6	109,2	80,6	101,6	117,9	118,1	108,1
	déc.	109,8	114,9	106,7	108,9	109,2	108,9	102,4	109,5	80,8	101,6	118,0	118,2	108,3

Sources : INS, BCEAO

Tableau 11.1.1.b : Variation de l'indice global et contributions des fonctions de l'IHPC – UEMOA

		Fonctions (Points de pourcentage)												
		Variation (%)	1	2	3	4	5	6	7	8	9	10	11	12
2013	oct.	0,8	-0,1	0,0	0,2	0,1	0,1	0,0	0,0	0,0	0,0	0,3	0,2	0,1
	nov.	0,5	-0,2	0,0	0,2	0,1	0,0	0,0	-0,1	0,0	0,0	0,2	0,2	0,1
	déc.	0,0	-0,2	0,0	0,1	0,1	0,0	0,0	0,0	0,0	0,0	0,1	0,0	0,0
2014	janv.	0,1	-0,4	0,0	0,2	0,1	0,1	0,0	0,0	0,0	0,0	0,0	0,1	0,1
	févr.	-0,4	-0,8	0,0	0,2	0,0	0,1	0,0	0,0	0,0	0,0	0,0	0,0	0,1
	mars	-0,3	-0,9	0,0	0,2	0,1	0,1	0,0	0,1	0,0	0,0	0,0	0,1	0,0
	avr.	-0,6	-1,0	0,0	0,1	0,0	0,1	0,0	0,1	0,0	0,0	0,0	0,1	0,0
	mai	0,0	-0,5	0,0	0,2	0,0	0,1	0,0	0,1	0,0	0,0	0,0	0,1	0,0
	juin	0,0	-0,5	0,0	0,2	0,0	0,1	0,0	0,1	0,0	0,0	0,0	0,1	0,0
	juil.	-0,1	-0,5	0,0	0,1	-0,2	0,0	0,1	0,1	0,0	0,0	0,0	0,1	0,0
	août	-0,2	-0,6	0,0	0,1	0,0	0,0	0,0	0,1	0,0	0,0	0,0	0,1	0,0
	sept.	-0,4	-0,9	0,0	0,1	0,0	0,0	0,0	0,1	0,0	0,0	0,0	0,1	0,0
	oct.	0,0	-0,6	0,0	0,1	0,1	0,0	0,0	0,1	0,0	0,1	0,0	0,2	0,0
	nov.	0,0	-0,6	0,0	0,1	0,2	0,1	0,0	0,1	0,0	0,0	0,0	0,1	0,0
	déc.	0,1	-0,6	0,0	0,1	0,1	0,1	0,0	0,2	0,0	0,1	0,0	0,2	0,0

Sources : INS, BCEAO

1 : Produits alimentaires et boissons non alcoolisées

2 : Boissons alcoolisées, tabacs et stupéfiants

3 : Habillement

4 : Logement

5 : Ameublement 6 : Santé

7 : Transport

8 : Communication

9 : Loisirs et culture

10 : Enseignement

11 : Restaurants et Hôtels

12 : Autres produits

Tableau 11.1.2.a : Indice harmonisé des prix à la consommation – BENIN (Base 100=2008)

		Fonctions												
		Indice global	1	2	3	4	5	6	7	8	9	10	11	12
2011		102,6	109,6	105,1	108,2	107,1	102,1	100,3	87,7	87,8	99,7	105,2	106,6	104,8
2012		107,4	113,6	106,7	109,4	108,8	103,6	116,5	102,5	86,9	99,7	106,9	113,2	113,3
2013		108,0	115,5	107,6	109,5	109,1	104,4	116,4	102,3	86,5	99,3	107,5	114,2	114,3
2014		112,4	120,0	111,1	105,7	115,0	104,3	104,3	119,4	75,5	96,9	101,4	115,1	115,5
2012	oct.	113,3	120,9	110,2	104,5	112,5	103,8	104,1	128,9	76,1	97,4	101,8	112,6	114,1
	nov.	114,5	121,9	110,2	104,5	112,7	103,8	104,1	134,7	76,1	97,3	101,8	112,6	114,1
	déc.	114,1	122,6	110,3	105,0	111,9	103,7	104,1	130,6	76,0	97,3	101,8	112,6	115,0
2013	janv.	114,0	120,9	110,6	105,2	113,0	104,3	104,4	132,0	76,0	96,8	101,8	113,4	115,1
	févr.	114,1	121,0	110,7	105,3	114,0	104,6	104,4	131,6	76,0	96,8	101,8	113,4	115,2
	mars	113,9	121,3	110,5	105,3	113,9	104,6	104,4	129,6	76,0	96,8	101,8	113,4	115,2
	avr.	114,9	123,0	110,5	105,3	114,4	104,6	104,4	132,6	76,0	96,8	101,8	113,4	115,1
	mai	115,1	124,2	110,6	105,3	114,3	104,6	104,4	130,8	76,0	96,8	101,8	113,4	115,1
	juin	113,8	121,4	110,5	104,8	114,0	104,6	104,4	128,9	76,0	96,8	101,8	113,4	115,1
	juil.	114,9	125,0	110,5	104,8	113,3	104,6	104,4	129,0	76,0	96,8	101,8	113,4	115,1
	août	113,7	120,5	109,8	104,8	113,7	104,6	104,4	129,9	76,0	97,6	101,8	113,4	115,1
	sept.	113,4	119,0	109,4	104,8	114,0	104,4	104,4	131,6	76,0	97,6	101,8	113,5	115,1
	oct.	112,0	117,6	109,2	105,1	114,0	103,9	104,6	124,8	76,2	97,3	101,2	112,8	115,0
	nov.	111,3	117,0	109,1	105,1	113,8	103,9	104,6	121,6	76,2	97,0	101,2	112,8	115,0
	déc.	112,0	120,2	109,1	105,3	114,3	104,2	104,6	119,0	76,2	97,0	101,2	112,8	115,0
2014	janv.	113,4	124,3	110,7	105,3	114,5	104,3	104,6	118,8	76,2	97,0	101,2	113,4	115,0
	févr.	112,4	120,6	111,1	105,3	114,2	104,3	104,6	119,9	76,2	97,0	101,2	113,5	115,0
	mars	112,7	120,1	111,0	105,3	113,4	104,3	104,6	124,2	76,2	97,0	101,2	113,6	115,0
	avr.	113,0	121,9	111,0	105,5	113,6	104,2	104,6	121,0	76,2	97,0	101,2	115,0	115,0
	mai	114,8	127,1	111,1	105,7	115,1	104,2	104,6	120,5	76,2	97,0	101,2	115,0	115,0
	juin	113,5	123,2	111,1	105,7	115,6	104,2	104,6	120,3	74,9	97,0	101,2	115,1	115,0
	juil.	112,6	122,3	110,8	105,6	114,6	104,2	104,0	116,8	74,9	97,0	101,2	115,4	115,1
	août	111,4	117,4	110,9	105,6	115,3	104,2	104,0	117,7	75,0	97,0	101,2	115,7	115,3
	sept.	111,0	115,6	111,2	105,6	115,5	104,5	103,9	118,9	75,0	97,0	101,2	115,7	115,5
	oct.	111,4	116,6	111,1	106,0	115,3	104,5	104,0	119,1	75,0	96,8	101,8	116,1	116,4
	nov.	110,9	114,5	111,0	106,0	116,8	104,5	104,0	118,7	75,0	96,7	101,8	116,2	116,4
	déc.	111,2	116,1	112,0	106,5	115,9	104,6	104,0	116,9	75,0	96,8	101,8	116,3	117,4

Sources : INS, BCEAO.

Tableau 11.1.2.b : Variation de l'indice global et contributions des fonctions de l'IHPC – BENIN

		Fonctions (Points de pourcentage)												
		Variation (%)	1	2	3	4	5	6	7	8	9	10	11	12
2013	oct.	-1,1	-0,9	0,0	0,0	0,1	0,0	0,0	-0,5	0,0	0,0	0,0	0,0	0,0
	nov.	-2,8	-1,4	0,0	0,0	0,1	0,0	0,0	-1,6	0,0	0,0	0,0	0,0	0,0
	déc.	-1,8	-0,7	0,0	0,0	0,2	0,0	0,0	-1,4	0,0	0,0	0,0	0,0	0,0
2014	janv.	-0,5	0,9	0,0	0,0	0,2	0,0	0,0	-1,6	0,0	0,0	0,0	0,0	0,0
	févr.	-1,5	-0,1	0,0	0,0	0,0	0,0	0,0	-1,4	0,0	0,0	0,0	0,0	0,0
	mars	-1,0	-0,3	0,0	0,0	-0,1	0,0	0,0	-0,7	0,0	0,0	0,0	0,0	0,0
	avr.	-1,7	-0,3	0,0	0,0	-0,1	0,0	0,0	-1,4	0,0	0,0	0,0	0,2	0,0
	mai	-0,2	0,8	0,0	0,0	0,1	0,0	0,0	-1,3	0,0	0,0	0,0	0,2	0,0
	juin	-0,2	0,5	0,0	0,1	0,2	0,0	0,0	-1,1	-0,1	0,0	0,0	0,2	0,0
	juil.	-2,0	-0,8	0,0	0,1	0,1	0,0	0,0	-1,5	-0,1	0,0	0,0	0,2	0,0
	août	-2,0	-0,9	0,0	0,1	0,2	0,0	0,0	-1,5	-0,1	0,0	0,0	0,2	0,0
	sept.	-2,1	-0,9	0,0	0,1	0,1	0,0	0,0	-1,5	-0,1	0,0	0,0	0,2	0,0
	oct.	-0,5	-0,3	0,0	0,1	0,2	0,0	0,0	-0,8	-0,1	0,0	0,0	0,4	0,1
	nov.	-0,4	-0,7	0,0	0,1	0,3	0,0	0,0	-0,4	-0,1	0,0	0,0	0,4	0,1
	déc.	-0,7	-1,1	0,0	0,1	0,2	0,0	0,0	-0,3	-0,1	0,0	0,0	0,3	0,1

Sources : INS, BCEAO.

1 : Produits alimentaires et boissons non alcoolisées

2 : Boissons alcoolisées, tabacs et stupéfiants

3 : Habillement

4 : Logement

5 : Ameublement 6 : Santé

7 : Transport

8 : Communication

9 : Loisirs et culture

10 : Enseignement

11 : Restaurants et Hôtels

12 : Autres produits

Tableau 11.1.3.a : Indice harmonisé des prix à la consommation – BURKINA (Base 100=2008)

		Fonctions												
		Indice global	1	2	3	4	5	6	7	8	9	10	11	12
2011		103,0	111,4	99,5	100,7	106,1	98,6	100,4	99,3	62,7	99,0	102,5	109,4	102,4
2012		107,0	117,4	104,8	101,7	110,5	98,4	100,5	103,8	63,3	98,5	103,0	114,5	103,3
2013		107,5	117,0	103,3	101,9	113,5	98,6	100,9	105,9	63,7	97,0	104,4	115,5	103,9
2014		107,2	113,3	100,4	101,8	116,8	98,7	100,9	113,2	64,3	96,3	105,3	113,2	104,8
2012	oct.	109,5	122,5	111,0	101,9	113,4	98,4	100,5	105,5	62,7	97,8	104,4	115,1	103,7
	nov.	109,3	122,7	108,1	101,9	111,3	98,4	100,5	105,5	62,7	97,6	104,4	115,0	103,7
	déc.	107,1	118,0	106,2	101,9	107,0	98,4	100,5	105,5	62,7	97,6	104,4	115,1	104,0
2013	janv.	106,3	115,0	102,0	101,9	108,3	98,5	100,9	105,3	64,2	97,5	104,4	116,8	103,9
	févr.	106,7	115,5	103,1	102,0	110,6	98,5	100,9	105,5	63,3	97,5	104,4	116,2	103,9
	mars	106,7	115,6	101,2	101,9	110,6	98,5	100,9	105,9	63,1	97,5	104,4	116,2	103,9
	avr.	107,4	116,8	102,5	101,9	113,6	98,5	100,9	105,9	62,5	97,5	104,4	116,4	103,9
	mai	107,5	118,5	104,4	101,9	108,0	98,5	100,9	105,9	63,1	97,5	104,4	115,6	103,9
	juin	109,1	121,3	102,7	101,9	112,9	98,6	100,9	105,9	63,9	97,5	104,4	115,6	103,9
	juil.	109,6	119,7	102,7	101,9	124,6	98,6	100,9	105,9	63,4	97,5	104,4	115,9	103,9
	août	107,8	117,0	101,0	101,9	116,9	98,6	100,9	106,0	63,6	97,5	104,4	115,7	103,9
	sept.	107,1	117,5	99,8	101,8	107,1	98,6	100,9	106,0	63,6	96,2	104,4	116,5	103,9
	oct.	106,9	116,0	100,6	101,8	112,0	98,6	100,9	106,0	65,3	96,2	104,4	113,8	103,9
	nov.	107,9	116,6	108,2	101,8	118,5	98,6	100,9	106,0	64,6	96,2	104,4	114,0	103,9
	déc.	107,3	114,7	111,7	101,8	119,4	98,6	100,9	106,0	64,0	96,2	104,4	114,0	103,9
2014	janv.	106,4	113,5	105,5	101,8	114,8	98,7	100,9	106,1	65,3	96,2	104,4	113,7	104,0
	févr.	105,9	112,3	100,2	101,8	117,0	98,7	100,9	106,2	64,2	96,2	104,4	113,2	104,0
	mars	106,6	112,0	101,8	101,8	113,9	98,8	100,9	114,2	64,2	96,3	104,4	113,2	105,0
	avr.	105,3	108,3	98,7	101,8	113,8	98,8	100,9	114,6	64,2	96,3	104,4	113,2	105,0
	mai	107,4	112,8	98,8	101,8	118,4	98,8	100,9	114,6	64,2	96,3	104,4	113,2	105,0
	juin	108,6	115,3	101,2	101,8	121,1	98,8	100,9	114,6	64,2	96,3	104,4	113,2	105,0
	juil.	108,4	116,3	101,3	101,8	115,2	98,8	100,9	114,6	64,2	96,2	104,4	113,6	104,9
	août	108,1	115,1	99,7	101,8	116,4	98,8	100,9	114,6	64,2	96,3	104,4	113,6	104,9
	sept.	108,1	114,8	99,8	101,8	118,2	98,8	100,9	114,6	64,2	96,3	104,4	113,6	104,9
	oct.	107,7	113,1	99,6	101,8	118,4	98,6	100,9	114,6	64,2	96,3	108,1	114,8	104,9
	nov.	107,5	113,7	99,8	101,8	116,3	98,6	100,9	114,7	64,2	96,4	108,1	111,6	105,0
	déc.	107,1	112,4	97,9	101,8	117,7	98,6	100,9	114,7	64,2	96,4	108,1	111,9	105,0

Sources : INS, BCEAO

Tableau 11.1.3.b: Variation de l'indice global et contributions des fonctions de l'IHPC – BURKINA

		Fonctions (Points de pourcentage)												
		Variation (%)	1	2	3	4	5	6	7	8	9	10	11	12
2013	oct.	-2,4	-2,2	-0,2	0,0	-0,1	0,0	0,0	0,1	0,2	0,0	0,0	-0,1	0,0
	nov.	-1,3	-2,1	0,0	0,0	0,6	0,0	0,0	0,1	0,1	0,0	0,0	-0,1	0,0
	déc.	0,1	-1,1	0,1	0,0	1,1	0,0	0,0	0,1	0,1	0,0	0,0	-0,1	0,0
2014	janv.	0,0	-0,5	0,1	0,0	0,6	0,0	0,0	0,1	0,1	0,0	0,0	-0,3	0,0
	févr.	-0,8	-1,2	-0,1	0,0	0,6	0,0	0,0	0,1	0,1	0,0	0,0	-0,3	0,0
	mars	-0,1	-1,3	0,0	0,0	0,3	0,0	0,0	1,0	0,1	0,0	0,0	-0,3	0,0
	avr.	-2,0	-2,9	-0,1	0,0	0,0	0,0	0,0	1,1	0,1	0,0	0,0	-0,3	0,0
	mai	-0,2	-1,9	-0,1	0,0	0,9	0,0	0,0	1,1	0,1	0,0	0,0	-0,2	0,0
	juin	-0,4	-1,9	0,0	0,0	0,7	0,0	0,0	1,0	0,0	0,0	0,0	-0,2	0,0
	juil.	-1,1	-1,9	0,0	0,0	0,7	0,0	0,0	1,0	0,0	0,0	0,0	-0,2	0,0
	août	0,2	-0,7	0,0	0,0	-0,1	0,0	0,0	1,1	0,0	0,0	0,0	-0,2	0,0
	sept.	0,9	-0,9	0,0	0,0	1,0	0,0	0,0	1,1	0,0	0,0	0,0	-0,3	0,0
	oct.	0,8	-1,0	0,0	0,0	0,6	0,0	0,0	1,0	-0,1	0,0	0,1	0,1	0,0
	nov.	-0,3	-0,9	-0,1	0,0	-0,2	0,0	0,0	1,0	0,0	0,0	0,1	-0,2	0,0
	déc.	-0,1	-0,7	-0,2	0,0	-0,1	0,0	0,0	1,0	0,0	0,0	0,1	-0,2	0,0

Sources : INS, BCEAO

1 : Produits alimentaires et boissons non alcoolisées

2 : Boissons alcoolisées, tabacs et stupéfiants

3 : Habillement

4 : Logement

5 : Ameublement 6 : Santé

7 : Transport

8 : Communication

9 : Loisirs et culture

10 : Enseignement

11 : Restaurants et Hôtels

12 : Autres produits

Tableau 11.1.4.a : Indice harmonisé des prix à la consommation – COTE D'IVOIRE (Base 100=2008)

Fonctions													
	Indice global	1	2	3	4	5	6	7	8	9	10	11	12
2011	107,3	120,5	102,9	101,8	103,1	104,8	101,3	102,9	86,5	100,0	103,3	112,8	103,5
2012	108,7	120,2	102,6	104,8	105,2	109,5	100,4	103,9	83,7	101,5	105,7	117,7	105,9
2013	111,5	122,5	102,8	112,0	107,3	113,2	98,7	105,0	83,3	103,0	132,9	118,7	107,3
2014	112,0	119,9	103,2	115,8	109,1	116,1	99,3	104,6	84,0	105,9	133,1	120,3	108,9
2012 oct.	109,4	120,7	102,4	105,8	106,1	110,3	100,5	104,9	84,2	102,3	107,1	118,2	106,1
nov.	109,9	120,8	102,6	107,9	106,3	110,6	100,5	104,8	84,1	102,4	115,2	118,2	106,3
déc.	111,0	123,0	103,1	110,0	106,6	111,3	99,5	105,4	84,2	103,0	115,3	119,0	107,5
2013 janv.	111,4	123,9	103,2	109,8	107,6	111,4	98,1	105,3	84,0	102,6	131,5	117,6	106,6
févr.	111,5	123,6	103,6	109,6	107,8	111,9	98,3	105,4	83,2	102,7	132,5	118,6	107,0
mars	111,3	122,4	102,6	110,7	107,3	112,0	98,8	105,5	83,2	102,7	132,8	118,6	107,2
avr.	111,9	124,4	102,4	111,2	107,4	112,6	98,8	105,3	83,2	103,1	132,7	118,7	107,2
mai	111,6	123,2	102,4	111,3	107,5	113,8	99,2	104,8	83,2	102,9	131,9	118,7	107,2
juin	111,7	123,8	102,4	111,7	107,0	112,9	98,9	104,8	83,2	103,1	131,9	119,0	107,2
juil.	111,8	123,4	102,6	112,3	107,7	113,3	98,5	104,9	83,2	103,1	132,0	118,8	107,2
août	111,6	122,8	102,4	112,5	107,2	113,0	98,4	104,8	83,3	103,1	132,0	118,8	107,3
sept.	111,3	121,6	102,9	112,4	107,0	114,1	98,5	104,8	83,1	103,1	133,9	118,8	107,7
oct.	111,2	120,6	103,0	112,8	107,4	114,4	99,1	104,8	83,1	103,1	134,1	118,8	107,7
nov.	111,1	120,3	102,8	113,4	107,5	113,7	98,6	104,6	83,1	103,4	134,2	118,8	107,6
déc.	111,4	120,1	103,0	116,4	106,6	114,8	98,5	105,0	83,2	103,4	134,9	118,9	107,8
2014 janv.	111,5	119,8	103,1	115,9	107,1	114,8	98,6	105,0	83,2	103,4	135,0	119,0	110,9
févr.	111,4	119,1	102,8	115,8	107,2	115,1	98,2	105,0	83,2	103,2	135,1	119,0	111,1
mars	111,3	117,2	102,4	115,1	110,7	115,6	98,0	104,6	84,1	104,5	132,9	120,3	108,1
avr.	111,6	119,2	103,0	115,2	108,2	116,6	98,3	104,6	84,1	106,2	132,9	120,3	109,0
mai	112,6	123,0	103,3	115,4	107,8	116,5	100,1	104,4	84,1	106,3	132,9	120,5	108,1
juin	112,4	122,1	103,2	115,5	107,9	116,4	99,7	104,8	84,1	106,5	132,9	120,5	108,1
juil.	112,8	123,9	103,3	115,0	107,9	114,9	101,6	104,6	84,1	106,5	132,9	120,5	108,1
août	112,5	122,1	103,0	114,9	109,7	114,2	99,9	104,6	84,2	106,4	132,9	120,5	108,2
sept.	111,4	117,8	102,9	115,9	107,8	117,4	99,4	104,4	84,2	106,8	132,3	120,7	108,3
oct.	111,9	119,0	103,3	116,2	110,1	115,4	99,4	103,8	84,3	106,7	132,4	120,7	108,7
nov.	112,2	117,6	103,5	115,8	114,6	118,0	99,7	103,8	84,3	106,9	132,5	120,7	108,8
déc.	112,4	118,4	104,1	119,4	110,2	118,0	99,2	105,1	84,2	107,2	132,5	120,8	109,4

Sources : INS, BCEAO

Tableau 11.1.4.b : Variation de l'indice global et contributions des fonctions de l'IHPC – COTE D'IVOIRE

Fonctions (Points de pourcentage)													
	Variation (%)	1	2	3	4	5	6	7	8	9	10	11	12
2013 oct.	1,7	0,0	0,0	0,7	0,2	0,2	-0,1	0,0	-0,1	0,0	0,7	0,1	0,1
nov.	1,1	-0,1	0,0	0,5	0,2	0,1	-0,1	0,0	-0,1	0,0	0,5	0,1	0,1
déc.	0,4	-0,7	0,0	0,6	0,0	0,1	0,0	0,0	-0,1	0,0	0,5	0,0	0,0
2014 janv.	0,1	-0,9	0,0	0,6	-0,1	0,1	0,0	0,0	-0,1	0,0	0,1	0,2	0,2
févr.	-0,2	-1,0	0,0	0,6	-0,1	0,1	0,0	0,0	0,0	0,0	0,1	0,0	0,2
mars	0,0	-1,6	0,0	0,6	0,6	0,2	0,0	-0,1	0,1	0,1	0,0	0,3	0,1
avr.	-0,2	-1,0	0,0	0,3	0,1	0,1	0,0	-0,1	0,1	0,1	0,0	0,2	0,1
mai	0,9	-0,1	0,0	0,4	0,0	0,1	0,0	-0,1	0,1	0,1	0,0	0,2	0,0
juin	0,6	-0,4	0,0	0,3	0,1	0,1	0,0	0,0	0,1	0,1	0,0	0,2	0,0
juil.	0,9	0,1	0,0	0,3	0,0	0,1	0,1	0,0	0,1	0,1	0,0	0,2	0,0
août	0,8	-0,2	0,0	0,2	0,3	0,0	0,1	0,0	0,1	0,1	0,0	0,2	0,0
sept.	0,0	-0,9	0,0	0,4	0,1	0,1	0,0	-0,1	0,1	0,1	-0,1	0,2	0,0
oct.	0,6	-0,4	0,0	0,3	0,4	0,0	0,0	-0,1	0,1	0,1	-0,1	0,2	0,0
nov.	1,0	-0,6	0,0	0,2	0,9	0,2	0,0	-0,1	0,1	0,1	0,0	0,2	0,1
déc.	0,9	-0,4	0,0	0,3	0,4	0,1	0,0	0,0	0,1	0,1	-0,1	0,2	0,1

Sources : INS, BCEAO

1 : Produits alimentaires et boissons non alcoolisées

2 : Boissons alcoolisées, tabacs et stupéfiants

3 : Habillement

4 : Logement

5 : Ameublement 6 : Santé

7 : Transport

8 : Communication

9 : Loisirs et culture

10 : Enseignement

11 : Restaurants et Hôtels

12 : Autres produits

Tableau 11.1.5.a : Indice harmonisé des prix à la consommation – GUINEE-BISSAU (Base 100=2008)

Fonctions													
	Indice global	1	2	3	4	5	6	7	8	9	10	11	12
2011	104,4	106,7	96,9	104,6	99,2	104,5	110,6	103,8	97,6	100,3	101,3	106,7	106,2
2012	106,7	109,9	98,5	104,6	100,0	104,8	110,4	108,3	97,9	100,1	101,3	108,0	107,8
2013	107,4	110,7	99,2	105,0	102,5	105,0	111,1	108,5	99,0	100,7	103,1	108,4	108,4
2014	106,3	109,4	98,9	100,9	103,9	105,3	113,3	110,1	89,8	98,0	107,9	112,3	106,1
2012 oct.	106,7	110,3	98,7	104,6	99,3	104,8	110,5	107,7	98,0	100,0	101,3	108,1	107,8
nov.	107,0	110,8	98,8	104,7	100,5	104,8	110,4	107,7	98,4	99,9	101,3	108,1	107,8
déc.	106,7	110,1	98,6	104,6	100,9	104,8	110,2	107,7	98,4	100,4	101,3	108,1	107,5
2013 janv.	106,8	109,0	98,9	104,9	103,6	105,0	110,7	108,4	98,7	100,6	103,3	108,7	108,6
févr.	107,1	110,1	99,0	104,9	102,6	105,0	110,6	108,4	98,7	100,6	103,3	108,4	108,6
mars	107,1	110,7	99,2	104,9	99,5	105,0	110,6	108,4	98,7	100,6	103,3	108,4	108,5
avr.	106,7	108,8	99,2	104,9	103,3	105,0	110,6	108,4	98,7	100,7	103,1	108,5	108,3
mai	107,1	110,0	99,5	104,9	102,6	105,0	110,6	108,7	98,8	100,8	103,1	108,4	108,3
juin	106,9	109,5	99,4	104,9	102,7	105,0	110,4	108,4	99,1	100,8	103,1	108,5	108,3
juil.	107,5	111,0	99,2	105,0	102,7	105,0	112,2	108,4	99,1	100,8	103,1	108,5	108,3
août	108,4	113,3	99,1	105,0	101,8	105,0	114,2	108,4	99,1	100,8	103,1	108,5	108,3
sept.	108,0	112,1	99,2	105,0	103,4	105,0	110,9	108,4	99,1	100,8	103,1	108,4	108,3
oct.	108,6	113,5	99,2	105,0	103,3	105,0	111,1	108,6	99,1	100,8	102,9	108,4	108,3
nov.	108,1	112,3	99,4	105,0	103,4	105,0	111,0	108,6	99,3	100,7	102,9	108,4	108,3
déc.	106,6	108,6	99,5	105,0	101,2	105,0	110,8	108,6	99,3	100,7	102,9	108,4	108,3
2014 janv.	106,3	105,7	98,3	100,9	103,0	105,4	113,7	117,9	90,8	97,3	107,5	112,5	106,3
févr.	104,8	105,7	98,9	101,0	104,3	105,4	113,5	108,5	91,5	98,1	107,5	112,5	106,3
mars	104,4	105,2	98,8	100,9	103,3	105,3	116,0	108,5	89,6	98,1	107,5	111,9	105,4
avr.	105,2	106,9	99,4	100,9	104,4	105,3	115,7	108,5	89,6	98,1	107,5	112,3	106,2
mai	105,7	108,5	98,8	100,9	104,0	105,3	110,9	108,4	89,6	98,1	107,5	112,3	106,2
juin	104,9	106,4	98,6	100,9	104,3	105,3	110,4	108,4	89,6	98,1	108,3	112,3	106,2
juil.	107,0	111,7	98,9	100,9	104,9	105,3	112,5	108,4	89,6	98,1	108,3	112,3	106,2
août	107,2	112,7	99,1	100,8	104,1	105,3	115,1	108,4	89,5	98,1	108,2	112,2	106,2
sept.	108,2	113,7	98,7	100,8	104,5	105,2	115,6	110,9	89,5	98,0	108,2	112,2	106,1
oct.	108,1	114,0	99,4	100,8	102,9	105,2	112,4	110,9	89,5	98,0	108,2	112,2	106,1
nov.	107,5	112,2	98,8	100,9	103,8	105,2	111,6	110,9	89,5	98,0	108,2	112,2	106,1
déc.	106,5	109,5	99,1	100,9	103,8	105,2	112,5	110,9	89,5	98,0	108,2	112,2	106,1

Sources : INS, BCEAO

Tableau 11.1.5.b : Variation de l'indice global et contributions des fonctions de l'IHPC – GUINEE-BISSAU

Fonctions (Points de pourcentage)													
	Variation (%)	1	2	3	4	5	6	7	8	9	10	11	12
2013 oct.	1,8	1,2	0,0	0,0	0,3	0,0	0,0	0,2	0,1	0,0	0,0	0,0	0,0
nov.	1,0	0,5	0,0	0,0	0,2	0,0	0,0	0,1	0,1	0,0	0,0	0,0	0,0
déc.	-0,1	-0,3	0,0	0,0	0,0	0,0	0,0	0,1	0,0	0,0	0,0	0,0	0,0
2014 janv.	-0,5	-1,2	0,0	-0,4	0,0	0,0	0,1	1,6	-0,5	-0,1	0,1	0,1	-0,1
févr.	-2,1	-1,6	0,0	-0,4	0,1	0,0	0,1	0,0	-0,5	0,0	0,1	0,1	-0,1
mars	-2,5	-2,0	0,0	-0,4	0,3	0,0	0,1	0,0	-0,6	0,0	0,1	0,1	-0,1
avr.	-1,4	-0,7	0,0	-0,4	0,1	0,0	0,1	0,0	-0,6	0,0	0,1	0,1	-0,1
mai	-1,3	-0,5	0,0	-0,4	0,1	0,0	0,0	0,0	-0,6	0,0	0,1	0,1	-0,1
juin	-1,9	-1,1	0,0	-0,4	0,1	0,0	0,0	0,0	-0,6	0,0	0,1	0,1	-0,1
juil.	-0,5	0,3	0,0	-0,4	0,1	0,0	0,0	0,0	-0,6	0,0	0,1	0,1	-0,1
août	-1,1	-0,2	0,0	-0,5	0,2	0,0	0,0	0,0	-0,7	0,0	0,1	0,1	-0,1
sept.	0,2	0,6	0,0	-0,4	0,1	0,0	0,1	0,4	-0,6	0,0	0,1	0,1	-0,1
oct.	-0,5	0,2	0,0	-0,5	0,0	0,0	0,0	0,5	-0,7	-0,1	0,1	0,1	-0,1
nov.	-0,6	0,0	0,0	-0,4	0,0	0,0	0,0	0,4	-0,6	0,0	0,1	0,1	-0,1
déc.	-0,1	0,7	0,0	-0,9	0,4	0,0	0,1	0,8	-1,3	-0,1	0,2	0,2	-0,2

Sources : INS, BCEAO

1 : Produits alimentaires et boissons non alcoolisées

2 : Boissons alcoolisées, tabacs et stupéfiants

3 : Habillement

4 : Logement

5 : Ameublement 6 : Santé

7 : Transport

8 : Communication

9 : Loisirs et culture

10 : Enseignement

11 : Restaurants et Hôtels

12 : Autres produits

Tableau 11.1.6.a : Indice harmonisé des prix à la consommation – MALI (Base 100=2008)

Fonctions													
	Indice global	1	2	3	4	5	6	7	8	9	10	11	12
2011	106,7	112,7	107,1	102,5	101,7	106,6	101,4	104,5	90,3	99,0	106,2	100,2	98,7
2012	112,3	121,8	106,6	106,2	103,7	111,0	100,2	106,7	93,8	99,6	105,2	108,0	104,6
2013	111,7	117,8	112,9	105,8	107,7	108,4	100,0	111,1	96,9	98,8	105,7	110,0	106,7
2014	112,7	117,5	127,7	108,0	111,0	108,0	100,8	114,8	96,1	97,2	107,0	108,5	107,1
2012 oct.	112,9	121,6	106,8	106,8	105,2	111,1	99,5	108,8	94,2	98,8	105,2	110,4	106,2
nov.	112,5	120,5	107,8	106,9	106,4	111,1	99,5	109,1	93,8	98,6	105,2	110,4	106,3
déc.	112,0	119,7	107,7	107,1	105,6	110,6	99,5	109,0	93,5	98,3	105,2	110,4	106,4
2013 janv.	109,6	116,0	107,7	105,7	101,9	106,9	100,2	109,3	91,9	98,9	105,7	110,1	106,6
févr.	110,0	115,2	109,2	105,5	104,6	107,5	100,0	110,4	97,0	98,8	105,7	109,8	106,9
mars	110,0	114,7	109,4	105,5	104,6	107,5	100,0	110,9	99,9	98,7	105,7	109,8	107,2
avr.	110,5	115,5	115,4	105,5	107,8	107,5	99,9	111,3	94,8	98,9	105,7	109,8	107,1
mai	111,6	117,4	115,2	105,2	107,4	107,6	99,8	111,7	99,9	98,6	105,7	109,8	106,7
juin	112,2	118,5	115,2	105,9	108,4	107,7	100,1	111,4	99,9	98,7	105,7	110,1	106,5
juil.	112,9	120,0	115,0	105,9	108,8	109,2	99,9	111,4	96,1	98,9	105,7	110,1	106,5
août	113,4	121,2	113,0	106,0	109,3	110,0	99,9	111,4	95,0	98,8	105,7	110,1	106,5
sept.	113,0	119,7	113,6	106,0	110,5	109,3	99,7	111,3	97,6	98,9	105,7	110,1	106,5
oct.	112,1	118,3	113,7	106,0	110,0	109,3	99,8	111,3	94,6	98,7	105,7	110,1	106,5
nov.	112,7	119,4	113,6	106,0	109,8	109,3	100,0	111,8	96,5	98,7	105,7	110,1	106,5
déc.	112,0	117,7	113,6	105,9	108,8	109,3	100,1	111,4	99,8	98,7	105,7	110,1	106,5
2014 janv.	111,8	116,9	111,4	107,5	109,6	108,7	100,2	113,2	97,0	97,7	105,6	108,5	105,8
févr.	110,7	113,8	123,2	107,4	109,4	109,0	100,8	113,6	99,6	97,2	107,1	108,5	106,7
mars	110,8	114,0	119,2	107,5	109,1	107,7	100,8	114,1	99,4	97,1	107,1	108,5	106,9
avr.	110,8	114,3	121,6	107,6	109,4	107,9	100,9	114,4	95,2	96,9	107,1	108,5	106,9
mai	111,8	115,8	124,0	107,7	109,6	107,9	101,0	115,2	98,9	97,0	107,1	108,5	106,9
juin	113,6	119,2	128,0	107,8	110,3	107,9	100,8	115,5	99,4	97,0	107,1	108,5	106,9
juil.	114,3	121,3	130,8	108,3	111,6	107,9	101,4	115,7	91,4	97,0	107,1	108,5	106,9
août	114,1	119,6	131,6	108,3	112,3	107,9	101,0	115,9	99,3	96,9	107,1	108,5	106,9
sept.	113,6	118,5	133,0	108,4	112,9	107,9	101,0	115,9	96,4	97,3	107,1	108,5	107,8
oct.	113,6	119,2	137,4	108,4	112,8	107,9	100,9	115,2	92,0	97,4	107,1	108,5	107,8
nov.	113,5	119,3	135,1	108,6	112,7	107,8	100,6	114,9	91,2	97,2	107,1	108,5	107,9
déc.	113,3	118,6	137,2	108,5	112,5	107,8	100,5	114,5	93,4	97,2	107,1	108,5	107,8

Sources : INS, BCEAO

Tableau 11.1.6.b : Variation de l'indice global et contributions des fonctions de l'IHPC – MALI

Fonctions (Points de pourcentage)													
Variation (%)	1	2	3	4	5	6	7	8	9	10	11	12	
2013 oct.	-0,7	-1,4	0,1	-0,1	0,5	-0,1	0,0	0,3	0,0	0,0	0,0	0,0	0,0
nov.	0,2	-0,4	0,0	-0,1	0,3	-0,1	0,0	0,2	0,1	0,0	0,0	0,0	0,0
déc.	0,0	0,0	0,0	0,0	0,0	0,0	0,0	0,0	0,0	0,0	0,0	0,0	0,0
2014 janv.	2,0	0,4	0,0	0,2	0,8	0,1	0,0	0,4	0,3	0,0	0,0	0,0	0,0
févr.	0,7	-0,6	0,1	0,2	0,5	0,1	0,0	0,3	0,1	0,0	0,0	0,0	0,0
mars	0,7	-0,3	0,1	0,2	0,5	0,0	0,0	0,4	0,0	0,0	0,0	0,0	0,0
avr.	0,3	-0,5	0,1	0,2	0,2	0,0	0,0	0,4	0,0	0,0	0,0	0,0	0,0
mai	0,2	-0,6	0,1	0,2	0,2	0,0	0,0	0,3	0,0	0,0	0,0	0,0	0,0
juin	1,2	0,3	0,1	0,2	0,2	0,0	0,0	0,5	0,0	0,0	0,0	0,0	0,0
juil.	1,3	0,5	0,1	0,2	0,3	0,0	0,0	0,4	-0,2	0,0	0,0	0,0	0,0
août	0,6	-0,7	0,1	0,2	0,3	-0,1	0,0	0,5	0,2	0,0	0,0	0,0	0,0
sept.	0,5	-0,5	0,1	0,2	0,2	-0,1	0,0	0,5	-0,1	0,0	0,0	0,0	0,0
oct.	1,3	0,4	0,2	0,2	0,3	-0,1	0,0	0,4	-0,1	0,0	0,0	0,0	0,0
nov.	0,7	0,0	0,2	0,2	0,3	-0,1	0,0	0,3	-0,3	0,0	0,0	0,0	0,1
déc.	1,1	0,4	0,2	0,2	0,4	-0,1	0,0	0,3	-0,3	0,0	0,0	0,0	0,0

Sources : INS, BCEAO

1 : Produits alimentaires et boissons non alcoolisées

2 : Boissons alcoolisées, tabacs et stupéfiants

3 : Habillement

4 : Logement

5 : Ameublement 6 : Santé

7 : Transport

8 : Communication

9 : Loisirs et culture

10 : Enseignement

11 : Restaurants et Hôtels

12 : Autres produits

Tableau 11.1.9.a : Indice harmonisé des prix à la consommation – TOGO (Base 100=2008)

Fonctions													
	Indice global	1	2	3	4	5	6	7	8	9	10	11	12
2011	109,0	110,4	107,2	101,6	108,8	107,0	105,9	113,3	102,9	101,9	104,7	113,2	106,1
2012	111,8	114,3	108,8	103,1	115,0	108,6	104,1	118,4	99,1	103,0	107,9	114,2	111,3
2013	113,8	114,8	109,7	104,2	117,7	110,1	102,5	118,1	101,3	100,1	111,6	120,7	116,7
2014	113,8	109,1	110,2	104,7	121,0	111,9	102,2	123,2	100,5	99,3	114,5	123,9	118,0
2012 oct.	111,6	111,2	109,6	102,8	118,7	108,8	102,2	120,7	96,8	102,1	109,1	115,2	111,8
nov.	112,2	112,9	110,3	102,4	119,0	108,9	102,4	120,8	96,8	102,2	111,2	115,2	111,5
déc.	113,1	115,8	107,4	102,5	118,6	109,0	102,1	120,9	96,8	102,1	111,2	115,2	112,6
2013 janv.	114,8	118,3	107,4	104,1	118,5	108,9	102,8	117,9	103,5	100,2	108,9	120,4	116,0
févr.	114,4	117,3	107,3	103,9	118,2	109,2	101,3	117,9	102,3	101,1	111,3	120,4	116,7
mars	114,7	117,3	109,8	105,0	118,7	109,3	103,8	118,0	101,3	100,1	111,3	120,4	116,7
avr.	114,3	117,2	107,6	104,5	117,8	109,5	101,9	117,9	101,0	100,0	111,3	120,4	115,5
mai	114,8	119,1	110,5	104,4	116,1	109,5	102,6	118,0	101,0	99,9	111,3	120,4	116,8
juin	114,6	117,8	112,6	104,4	117,1	109,8	102,3	118,0	101,0	100,0	111,3	120,4	116,9
juil.	113,9	115,9	109,4	103,8	117,2	110,1	102,4	118,0	101,0	99,8	111,3	120,4	116,3
août	113,3	113,0	115,3	103,8	117,4	110,4	102,3	118,3	101,0	100,8	111,3	120,4	117,2
sept.	113,2	113,2	106,9	103,7	117,5	110,7	102,7	118,4	100,8	100,2	111,3	120,4	117,4
oct.	112,5	109,4	111,2	103,8	117,7	111,1	102,4	118,4	100,8	99,9	113,3	121,7	117,0
nov.	112,8	110,4	108,9	104,1	117,8	111,2	102,5	118,5	100,8	99,9	113,3	121,7	117,3
déc.	112,5	109,2	109,1	104,5	118,2	111,4	102,5	118,4	100,8	99,6	113,3	121,7	117,0
2014 janv.	112,5	107,1	110,0	104,7	120,0	111,8	101,6	120,0	100,6	99,4	113,7	122,6	117,2
févr.	113,7	109,0	109,6	104,7	121,1	111,9	102,1	123,5	100,5	99,2	113,9	123,3	118,7
mars	113,9	109,7	109,9	104,7	121,0	111,9	102,6	123,7	100,5	99,3	113,9	123,3	118,0
avr.	115,0	112,9	112,6	104,7	122,2	111,7	102,1	123,5	100,5	99,2	113,9	123,6	117,4
mai	115,2	113,8	108,8	104,7	121,8	111,6	101,9	123,5	100,5	99,2	113,9	123,6	118,3
juin	115,1	113,7	110,5	104,7	119,9	112,0	103,0	123,4	100,5	99,3	113,6	123,9	118,5
juil.	115,0	113,4	109,1	104,7	120,7	111,9	102,0	123,4	100,5	99,3	113,9	124,2	117,5
août	113,7	109,0	112,4	104,4	119,6	111,9	101,9	123,3	100,5	99,3	113,9	124,4	117,8
sept.	112,5	104,6	108,3	104,7	120,2	111,9	101,9	123,4	100,5	99,4	114,6	124,5	117,7
oct.	113,7	107,6	109,4	104,7	121,3	112,2	102,6	123,7	100,5	99,2	116,2	124,5	118,7
nov.	113,4	106,5	110,8	104,7	122,3	112,0	102,3	123,7	100,5	99,2	116,4	124,5	118,1
déc.	112,2	101,7	110,8	104,7	122,3	112,0	102,3	123,7	100,5	99,2	116,4	124,5	118,1

Sources : INS, BCEAO

Tableau 11.1.9.b : Variation de l'indice global et contributions des fonctions de l'IHPC – TOGO

Fonctions (Points de pourcentage)													
	Variation (%)	1	2	3	4	5	6	7	8	9	10	11	12
2013 oct.	0,8	-0,5	0,0	0,1	-0,1	0,1	0,0	-0,3	0,2	0,0	0,1	0,9	0,3
nov.	0,5	-0,6	0,0	0,1	-0,1	0,1	0,0	-0,2	0,2	0,0	0,0	0,8	0,3
déc.	-0,5	-2,2	0,0	0,2	-0,1	0,1	0,0	-0,4	0,3	-0,1	0,1	1,2	0,3
2014 janv.	-2,0	-2,8	0,0	0,1	0,1	0,1	0,0	0,2	-0,2	0,0	0,1	0,3	0,1
févr.	-0,6	-2,1	0,0	0,1	0,3	0,1	0,0	0,6	-0,1	0,0	0,0	0,4	0,1
mars	-0,7	-2,0	0,0	0,0	0,2	0,1	0,0	0,7	-0,1	0,0	0,1	0,4	0,1
avr.	0,6	-1,1	0,0	0,0	0,4	0,1	0,0	0,6	0,0	0,0	0,1	0,4	0,1
mai	0,4	-1,3	0,0	0,0	0,5	0,1	0,0	0,6	0,0	0,0	0,1	0,5	0,1
juin	0,4	-1,0	0,0	0,0	0,3	0,1	0,0	0,6	0,0	0,0	0,0	0,5	0,1
juil.	1,0	-0,6	0,0	0,1	0,3	0,1	0,0	0,6	0,0	0,0	0,1	0,5	0,1
août	0,4	-1,0	0,0	0,1	0,2	0,1	0,0	0,5	0,0	0,0	0,1	0,6	0,0
sept.	-0,6	-2,0	0,0	0,1	0,2	0,0	0,0	0,5	0,0	0,0	0,1	0,5	0,0
oct.	1,1	-0,4	0,0	0,1	0,3	0,0	0,0	0,6	0,0	0,0	0,1	0,4	0,1
nov.	0,5	-1,0	0,0	0,1	0,4	0,0	0,0	0,6	0,0	0,0	0,1	0,4	0,0
déc.	-0,3	-1,2	0,0	0,0	0,2	0,0	0,0	0,4	0,0	0,0	0,0	0,2	0,0

Sources : INS, BCEAO

1 : Produits alimentaires et boissons non alcoolisées

2 : Boissons alcoolisées, tabacs et stupéfiants

3 : Habillement

4 : Logement

5 : Ameublement 6 : Santé

7 : Transport

8 : Communication

9 : Loisirs et culture

10 : Enseignement

11 : Restaurants et Hôtels

12 : Autres produits

Tableau 11.2 : Evolution de l'inflation sous-jacente en glissement annuel (en %)

	Bénin	Burkina	Côte d'Ivoire	Guinée-Bissau	Mali	Niger	Sénégal	Togo	Union
2011	1,7	1,6	4,2	5,0	2,8	2,4	1,8	3,4	3,1
2012	6,7	2,9	2,1	1,4	3,3	0,3	1,2	1,8	2,3
2013	0,5	0,9	2,4	0,2	0,8	2,7	0,6	0,9	1,5
2014	-1,3	1,0	0,9	-1,4	1,9	-0,7	-0,5	0,7	0,4
2013 janv.	1,9	2,5	3,1	0,6	1,1	2,0	1,1	1,8	2,2
févr.	2,4	2,0	3,0	0,5	0,8	1,9	0,8	1,4	2,0
mars	2,0	2,3	3,1	0,5	0,4	2,1	0,4	1,4	2,0
avr.	1,8	1,8	3,4	0,7	0,4	1,7	0,7	0,9	2,0
mai	0,8	0,7	3,0	-1,3	-0,2	1,8	1,0	0,9	1,7
juin	0,5	0,5	3,0	-1,3	1,3	1,8	0,7	0,9	1,7
juil.	0,7	-0,1	2,4	0,0	1,2	4,7	0,3	0,7	1,5
août	0,1	0,3	1,9	0,1	0,4	4,4	0,7	0,5	1,2
sept.	-0,7	0,5	2,0	-0,3	0,7	3,3	0,6	0,4	1,2
oct.	-1,7	0,1	1,6	1,0	0,7	3,1	0,5	0,5	0,9
nov.	-1,1	0,1	1,1	0,9	1,4	3,0	0,3	0,6	0,8
déc.	-0,6	0,3	1,0	0,9	1,1	3,1	-0,1	0,5	0,6
2014 janv.	-1,3	0,0	0,9	0,6	1,9	1,3	0,3	0,2	0,5
févr.	-0,9	-0,4	1,0	-0,7	2,3	0,4	-0,9	0,8	0,3
mars	-1,5	1,7	0,5	-1,5	2,3	0,2	-0,5	0,7	0,3
avr.	-1,5	0,9	0,8	-1,2	1,6	-0,3	-0,8	1,1	0,3
mai	-1,1	0,8	1,0	-1,5	1,5	-0,4	-0,9	0,7	0,3
juin	-1,3	0,9	0,4	-1,4	1,7	-0,2	-0,9	0,7	0,1
juil.	-2,0	1,4	1,0	-1,7	1,3	-2,9	-0,1	1,0	0,3
août	-1,6	1,0	0,9	-2,2	2,2	-2,9	-0,4	1,0	0,3
sept.	-1,8	1,1	0,7	-1,5	2,2	-1,2	-0,3	0,9	0,3
oct.	-0,8	2,0	0,7	-1,7	2,2	-1,1	-0,5	0,7	0,4
nov.	-0,8	1,6	1,1	-1,9	1,4	-0,9	-0,6	0,8	0,4
déc.	-0,5	1,3	1,5	-1,8	2,1	-0,7	-0,4	-0,1	0,6

Sources : INS, BCEAO.

Graphique 11.2 : Evolution de l'IPHC et de l'inflation sous-jacente dans l'UEMOA (Glissements annuels en pourcentage)

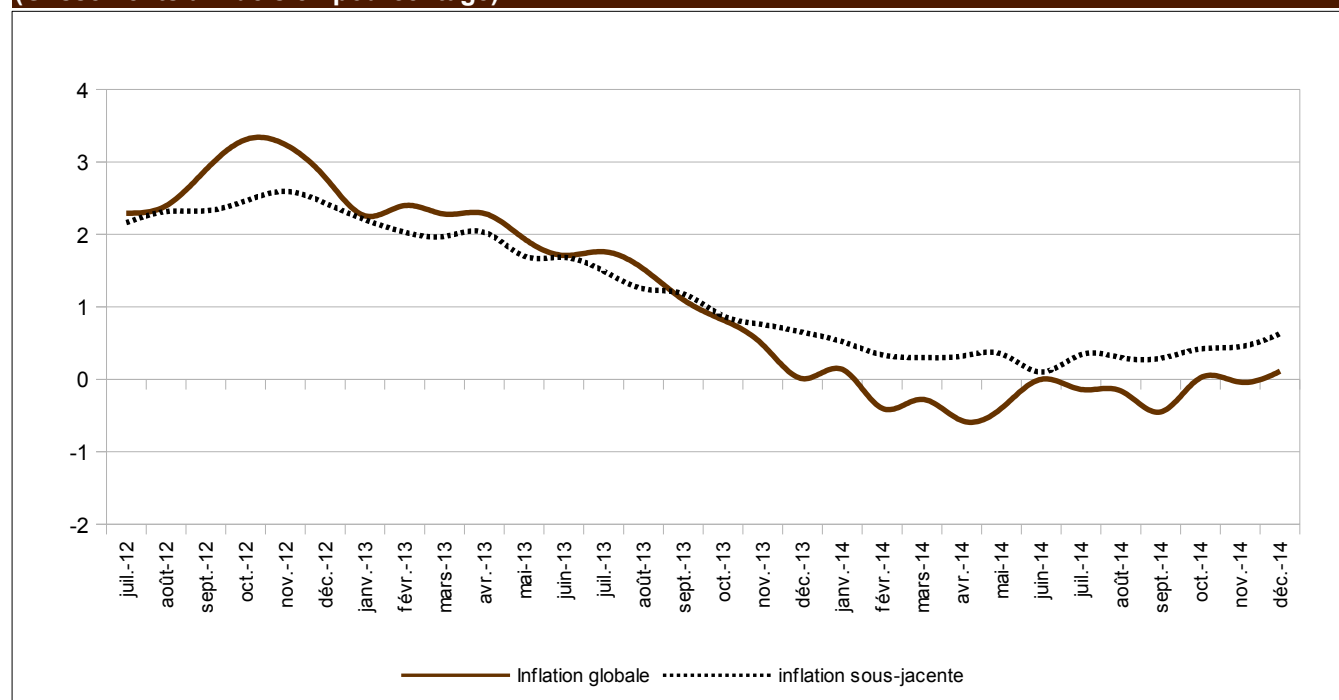

Sources : INS, BCEAO.

Tableau 11.3 Prix à la pompe de l'essence super dans les pays de l'UEMOA (FCFA/Litre)

		Bénin	Burkina	Côte d'Ivoire	Guinée-Bissau	Mali	Niger	Sénégal	Togo
2010	oct.	490	682	783	662	670	506	737	560
	nov.	490	682	774	658	670	506	737	580
	déc.	515	682	774	658	670	506	770	560
2011	janv.	555	682	774	658	670	561	790	540
	févr.	555	682	774	658	670	561	783	540
	mars	555	682	774	658	670	561	783	540
	avr.	555	682	774	732	670	561	843	540
	mai	575	682	774	732	670	561	871	540
	juin	575	682	774	790	670	619	853	567
	juil.	565	682	774	790	670	649	832	595
	août	585	682	774	790	670	679	878	595
	sept.	570	682	774	790	670	679	867	595
	oct.	570	682	774	790	670	679	890	595
	nov.	570	682	774	790	695	679	860	595
	déc.	570	682	774	790	695	679	858	595
2012	janv.	570	682	774	790	695	579	850	595
	févr.	570	682	774	790	695	579	850	595
	mars	590	682	774	790	695	579	850	595
	avr.	610	732	774	790	695	579	850	595
	mai	610	732	774	790	705	579	850	595
	juin	590	732	774	790	705	579	850	595
	juil.	560	732	774	790	715	579	847	595
	août	595	732	774	790	715	579	847	595
	sept.	640	732	774	790	730	579	847	595
	oct.	640	732	774	790	705	579	889	595
	nov.	600	732	774	790	705	579	889	595
	déc.	580	732	774	790	705	579	889	595
2013	janv.	580	732	792	718	705	540	889	595
	févr.	580	732	792	727	750	540	889	595
	mars	580	732	792	755	750	540	889	595
	avr.	580	732	782	755	750	540	889	595
	mai	565	732	754	755	750	540	889	595
	juin	565	732	754	755	750	540	889	595
	juil.	565	732	754	715	750	540	889	595
	août	590	732	766	715	750	540	889	595
	sept.	590	732	766	715	750	540	889	595
	oct.	570	732	766	715	750	540	889	595
	nov.	555	732	740	715	740	540	889	595
	déc.	555	732	740	715	745	540	889	595
2014	janv.	555	732	740	715	755	540	889	655
	févr.	555	732	740	715	755	540	889	655
	mars	555	732	740	715	766	540	889	655
	avr.	555	732	740	715	766	540	889	655
	mai	580	732	740	715	766	540	889	655
	juin	580	732	740	715	767	540	889	655
	juil.	580	732	755	715	784	540	889	655
	août	580	732	755	715	785	540	889	655
	sept.	580	732	735	715	776	540	889	655
	oct.	580	732	750	715	772	540	889	655
	nov.	540	732	750	715	772	540	889	655
	déc.	515	732	735	715	762	540	795	610

Sources : BCEAO



BCEAO

BANQUE CENTRALE DES ETATS
DE L'AFRIQUE DE L'OUEST

Avenue Abdoulaye Fadiga
BP 3108 - Dakar - Sénégal
www.bceao.int