



BCEAO

BANQUE CENTRALE DES ETATS
DE L'AFRIQUE DE L'OUEST

BULLETIN TRIMESTRIEL DE STATISTIQUES

Deuxième trimestre 2014



BCEAO

BANQUE CENTRALE DES ETATS
DE L'AFRIQUE DE L'OUEST

DIRECTION GENERALE DE L'ECONOMIE ET DE LA MONNAIE
Direction des Statistiques
Service des Statistiques

BULLETIN TRIMESTRIEL DE STATISTIQUES

Deuxième trimestre 2014

1	MARCHE MONETAIRE	
1.1	Taux directeur de la BCEAO	3
1.2	Taux du marché monétaire	3
1.3	Interventions de la Banque centrale	4
1.4	Volumes et taux des transactions sur le marché interbancaire	5
2	STATISTIQUES MONETAIRES	
2.1	Situation monétaire intégrée	6
3	CONDITIONS DE BANQUE	
3.1	Taux d'intérêt débiteurs	11
3.2	Taux d'intérêt sur les nouveaux dépôts	11
3.3	Répartition sectorielle des taux d'intérêt débiteurs	12
4	FINANCES PUBLIQUES	
4.1	Tableau des Opérations Financières de l'Etat (TOFE)	13
5	BONS DU TRESOR ET OBLIGATIONS	
5.1	Taux sur le Marché des bons du Trésor et le marché obligataire	16
5.2	Emissions de Bons du Trésor	16
6	BOURSES DES VALEURS	
6.1	Indices de la BRVM	
6.2	Capitalisation boursière, volume et valeur des transactions à la BRVM	17
		18
7	INDICATEURS CONJONCTURELS D'ACTIVITES	
7.1	Indice de la production industrielle	19
7.2	Indice du Chiffre d'affaires du commerce de détail	20
7.3	Taux d'utilisation de la capacité de production des entreprises	21
8	PRODUCTION	
8.1	Production céréalière	22
8.2	Produit intérieur brut nominal	23
8.3	Taux d'investissement	23
8.4	Taux d'épargne intérieure	23
8.5	Poids des secteurs d'activités	24
8.6	Evolution du PIB réel	24
9	ENVIRONNEMENT INTERNATIONAL	
9.1	Taux de change effectif réel	25
9.2	Taux de change effectif nominal	25
9.3	Taux de change bilatéraux	26
9.4	Cours mondiaux des matières premières	28
10	ECHANGES EXTERIEURS	
10.1	Importations	30
10.2	Exportations	30
10.3	Balances des paiements	31
11	PRIX	
11.1	Indice harmonisé des prix à la consommation	36
11.2	Inflation sous-jacente	45
11.3	Prix à la pompe des carburants	46

PRINCIPALES TENDANCES

Les taux directeurs de la BCEAO sont restés inchangés au cours du deuxième trimestre 2014. En particulier, le taux d'intérêt minimum de soumission aux opérations d'appels d'offres d'injection de liquidités et le taux d'intérêt du guichet de prêt marginal ont été maintenus respectivement à 2,50% et 3,50%. Le taux moyen pondéré des injections de liquidité à une semaine s'est inscrit en baisse, passant de 2,5552% en mars 2014 à 2,5402% en juin 2014.

La masse monétaire dans l'UEMOA s'est accrue de 12,1% à fin juin 2014, comparée aux réalisations relevées à la même période de 2013, impulsée par une augmentation de 20,7% du crédit intérieur. En revanche, les avoirs extérieurs nets de l'Union ont enregistré un repli de 12,6% en glissement annuel à fin juin 2014.

Le taux débiteur moyen, hors taxes et charges, est ressorti à 7,16% au deuxième trimestre 2014 contre 7,09% au trimestre précédent, soit une hausse de 0,07 point de pourcentage. L'analyse par pays fait ressortir une progression du taux d'intérêt débiteur moyen en Côte d'Ivoire, en Guinée-Bissau et au Mali contre une baisse dans les autres pays. Le taux d'intérêt appliqué aux dépôts est ressorti en baisse d'un trimestre à l'autre, s'établissant à 5,34% contre 5,41% au cours du trimestre précédent. Ce repli des taux a concerné l'ensemble des opérateurs économiques, à l'exception de la clientèle financière et des sociétés d'Etat.

Sur le marché boursier de l'UEMOA, l'indice BRVM 10 à fin juin 2014 a baissé de 1,8% par rapport à son niveau à fin mars 2014 et de 0,7% par rapport au niveau à fin juin 2013. La capitalisation boursière est quasi stable (+0,7%) à fin juin 2014 par rapport à fin mars 2014.

Le PIB trimestriel s'est accru en glissement annuel de 6,0% au deuxième trimestre 2014 contre une hausse de 6,3% au premier trimestre 2014. Ce ralentissement de la croissance est enregistré singulièrement dans le secteur secondaire où la progression des activités a été de 5,1% au deuxième trimestre 2014, moins importante que celle de 8,9% observée au trimestre précédent. La baisse du rythme de progression de la valeur ajoutée du secteur secondaire est en rapport avec l'impact négatif des fortes pluies en Côte d'Ivoire sur les performances du secteur minier dans ce pays, la diminution des quantités de phosphates extraites par les Industries Chimiques du Sénégal (ICS) et l'arrêt momentané de l'outil de production de la Société Africaine de Raffinage (SAR) ainsi que la baisse des activités d'égrenage de coton au Burkina et au Mali, en liaison avec la hausse de moindre ampleur de la production cotonnière 2013/2014.

Au niveau des échanges extérieurs, comparé au même trimestre de l'année précédente, le solde de la balance commerciale de l'Union affiche une détérioration de 18,8 milliards, en raison d'une progression des importations (+133,1 milliards) supérieure à celle des exportations (+94,3 milliards).

L'Union a enregistré une perte de compétitivité au deuxième trimestre 2014 par rapport à la même période de 2013. En effet, la position concurrentielle vis-à-vis des principaux partenaires, appréciée à partir du taux de change effectif réel (TCER), est en dégradation de 2,0%, après une perte de compétitivité de 1,7%, observée le trimestre précédent. Cette perte de compétitivité traduit la hausse du taux de change effectif nominal de 5,3%, atténuée par un différentiel d'inflation favorable à l'Union, évalué à 3,1 points de pourcentage. La dépréciation en rythme annuel par rapport au franc CFA du cedi ghanéen (-35,5%), du naira nigérian (-9,6%), du yen japonais (-7,9%) et du dollar américain (-4,7%) explique pour l'essentiel la hausse du taux de change effectif nominal.

Les cours mondiaux des principales matières premières exportées par les pays de l'UEMOA ont enregistré des évolutions contrastées au deuxième trimestre 2014 par rapport au trimestre précédent. Il sont en hausse pour le café (6,5%) et le cacao (4,8%). En revanche, les cours du caoutchouc, du coton et de l'or ont baissé respectivement de 12,2%, 4,2% et 0,4%, d'un trimestre à l'autre. Les cours du pétrole brut, exprimés en dollar, ont progressé de 4,1% entre le premier et le deuxième trimestre 2014.

Le taux d'inflation dans l'UEMOA, en glissement annuel, est ressorti nul au cours des deux derniers mois du deuxième trimestre 2014, après les taux négatifs enregistrés entre février et avril 2014. La stabilisation des prix à partir de mai 2014 est liée à la progression des prix des services de transport, en relation avec l'augmentation des coûts des carburants au Togo et des pièces détachées au Burkina, au Mali et au Niger. Elle s'explique également par l'ancrage progressif des prix des produits alimentaires, après leur tendance baissière constatée depuis le début de l'année. Le taux d'inflation sous-jacente, mesuré par l'évolution de l'indice des prix hors produits frais et énergie, est ressorti, en glissement annuel, à 0,1% à fin juin 2014, proche du niveau de l'inflation globale.

Tableau 1.1 Taux Directeur de la BCEAO

(Niveaux en pourcentage et variations en points de pourcentage)

Date de modification		Taux de prêt marginal		Taux minimum de soumission aux injections de liquidité	
		Niveau	variation	Niveau	variation
2012	19-juin	4,00	-0,25	3,00	-0,3
2013	19-mars	3,75	-0,25	2,75	-0,25
	17-sept.	3,50	-0,25	2,50	-0,25

Source : BCEAO.

Tableau 1.2. Taux du marché monétaire

(Pour les opérations d'injections de liquidité à une semaine, niveaux en % et variations en points de %)

		Taux moyen pondéré du marché monétaire		Taux marginal moyen	
		Niveau	variation	Niveau	variation
2013	avr.	2,8079	-0,1734	2,7515	-0,1438
	mai	2,8238	0,0159	2,7525	0,0010
	juin	2,8014	-0,0224	2,7536	0,0011
	juil.	2,7927	-0,0087	2,7518	-0,0018
	août	2,7928	0,0001	2,7550	0,0032
	sept.	2,6944	-0,0984	2,6380	-0,1170
	oct.	2,5411	-0,1533	2,5052	-0,1328
	nov.	2,5366	-0,0045	2,5099	0,0047
	déc.	2,5468	0,0102	2,5235	0,0136
	2014	janv.	2,5690	0,0222	2,5235
févr.		2,5558	-0,0132	2,5126	-0,0109
mars		2,5552	-0,0006	2,5185	0,0059
avr.		2,5515	-0,0037	2,5124	-0,0061
mai		2,5452	-0,0063	2,5110	-0,0014
juin		2,5402	-0,0050	2,5016	-0,0094

Source : BCEAO.

Tableau 1.3 Interventions de la Banque Centrale sur le guichet des appels d'offres

(Montants en milliards de FCFA, taux en pourcentage)

		Adjudication à une semaine				Adjudication à un mois			
Date		Montant mis en adjudication	Avances accordées	Taux d'intérêt marginal	Taux d'intérêt moyen pondéré	Montant mis en adjudication	Avances accordées	Taux d'intérêt marginal	Taux d'intérêt moyen pondéré
avril-14	1-avr.	1200,00	1100,3	2,5275%	2,5537%	625,0	625,0	2,5350%	2,5866%
	8-avr.	1200,00	1138,8	2,5000%	2,5504%	-	-	-	-
	15-avr.	1200,00	1111,9	2,5125%	2,5513%	-	-	-	-
	22-avr.	1175,00	1121,3	2,5100%	2,5506%	-	-	-	-
	28-avr.	1175,00	1155,1	2,5125%	2,5516%	650,0	650,0	2,5403%	2,6047%
mai-14	5-mai	1225,00	1225,0	2,5201%	2,5463%	-	-	-	-
	12-mai	1325,00	1272,6	2,5200%	2,5414%	-	-	-	-
	19-mai	1325,00	1325,0	2,5010%	2,5432%	-	-	-	-
	27-mai	1325,00	1228,5	2,5018%	2,5442%	700,0	700,0	2,5500%	2,6101%
juin-14	4-juin	1325,00	1290,0	2,5030%	2,5439%	-	-	-	-
	12-juin	1325,00	1182,4	2,5030%	2,5395%	-	-	-	-
	20-juin	1275,00	1263,8	2,5001%	2,5376%	-	-	-	-
	27-juin	1275,00	1203,3	2,5001%	2,5358%	750,0	727,7	2,5500%	2,6025%

Source : BCEAO.

**Graphique 1.3 : Concours de la BCEAO et liquidité des banques
(En milliards de FCFA)**

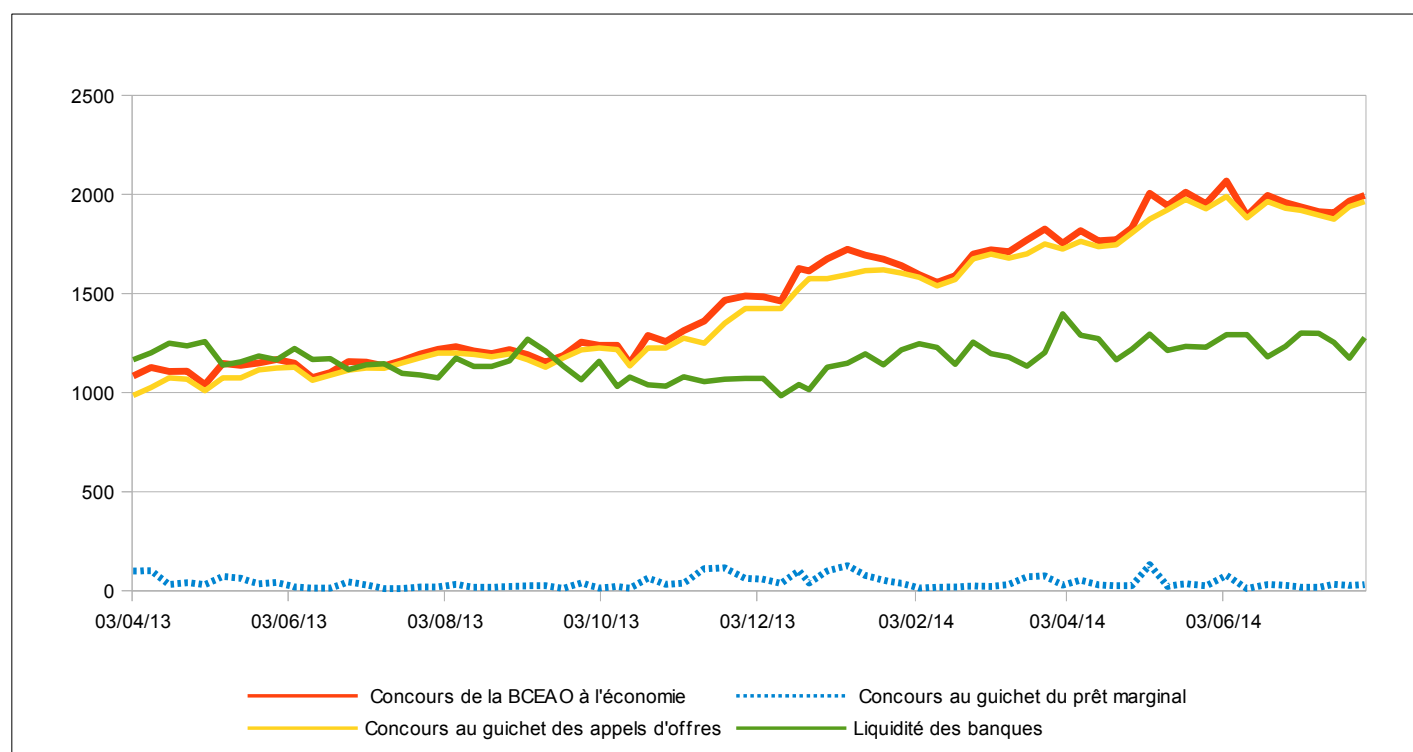

Source : BCEAO.

**Tableau 1.4 Volume et taux des transactions sur le marché interbancaire de l'UEMOA
(Montants en milliards de FCFA, taux en pourcentage)**

Date		Volume des opérations sur l'ensemble des compartiments	Taux à un jour	Taux à une semaine
avril-14	1-avr.	89,00	4,2530%	3,6573%
	8-avr.	99,05	5,0000%	3,7048%
	15-avr.	106,85	4,0150%	3,2610%
	22-avr.	90,70	3,9600%	3,4063%
	28-avr.	100,85	4,0000%	3,3820%
mai-14	5-mai	82,95	3,1875%	3,3926%
	12-mai	117,72	3,0201%	3,3188%
	19-mai	117,72	3,8093%	4,3720%
	27-mai	126,15	4,1192%	3,5540%
juin-14	4-juin	109,90	3,2306%	3,7131%
	12-juin	104,00	5,5700%	3,3952%
	20-juin	92,80	3,7252%	3,6543%
	27-juin	79,80	3,9001%	3,6568%

Source : BCEAO.

**Graphique 1.4 : Taux sur la marché interbancaire et taux directeur de la BCEAO
(En pourcentage)**

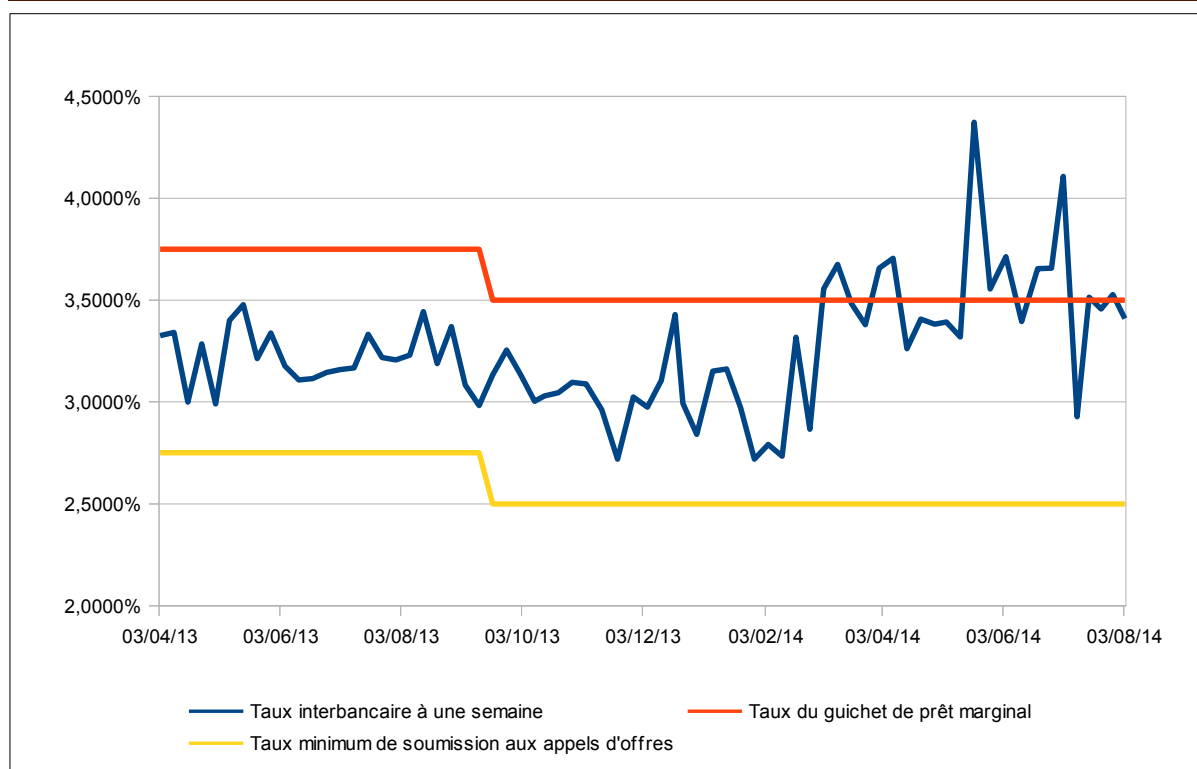

Source : BCEAO.

Tableau 2.1.1. BENIN- Situation monétaire intégrée
(Encours en fin de période, en millions de FCFA, sauf indication contraire)

	1T2013	2T2013	3T2013	4T2013	1T2014	2T2014	2T14/2T13 (en %)
AVOIRS EXTERIEURS NETS	864 086,0	889 156,1	886 183,6	884 965,2	983 753,30	1 005 952,80	13,1
Banque Centrale	232 673,0	303 862,1	266 971,6	214 479,2	274 021,30	339 880,80	11,9
Banques	631 413,0	585 294,0	619 212,0	670 486,0	709 732,00	666 072,00	13,8
CREDIT INTERIEUR	834 088,5	753 035,8	794 168,9	880 445,3	909 209,10	949 646,10	26,1
Position Nette du Gouvernement	-152 424,5	-186 158,2	-162 716,1	-142 136,7	-146 720,90	-166 587,90	-10,5
Crédits à l'économie	986 513,0	939 194,0	956 885,0	1 022 582,0	1 055 930,00	1 116 234,00	18,9
Crédits de campagne	56 439,0	48 435,0	27 899,0	33 493,0	43 720,00	550 584,00	1036,7
Crédits ordinaires (dont douteux et litigieux)	930 074,0 39 173,0	890 759,0 43 597,0	928 986,0 51 406,0	989 089,0 62 791,0	1 012 210,00 79 580,00	71 320,00 565 650,00	-92,0 1197,5
TOTAL ACTIF	1 698 174,5	1 642 191,9	1 680 352,5	1 765 410,5	1 892 962,40	376 440,00	-77,1
MASSE MONETAIRE	1 618 359,4	1 571 565,3	1 587 944,6	1 719 954,2	1 787 878,60	1 932 398,10	23,0
Circulation fiduciaire	433 738,2	429 861,0	436 104,8	504 048,0	543 945,00	1 179 391,10	174,4
Dépôts en CCP	9 360,8	9 447,5	8 629,6	8 629,6	9 708,40	579 594,50	6034,9
Dépôts en CNE	0,0	0,0	0,0	0,0	0,00	10 384,30	
DEPOTS EN BANQUE	1 175 260,4	1 132 256,8	1 143 210,2	1 207 276,6	1 234 225,20	0,00	-100,0
Sociétés d'Etat et EPIC	133 543,7	126 160,9	122 411,2	128 236,0	118 456,60	589 412,30	367,2
A vue	25 975,7	23 064,9	18 367,2	31 956,0	28 341,60	40 267,10	74,6
A terme	107 568,0	103 096,0	104 044,0	96 280,0	90 115,00	549 145,20	432,7
Particuliers et entreprises privés	1 041 716,7	1 006 095,9	1 020 799,0	1 079 040,6	1 115 768,60	753 007,00	-25,2
A vue	529 841,7	518 072,9	497 659,0	537 138,6	548 267,60	130 910,00	-74,7
A terme	511 875,0	488 023,0	523 140,0	541 902,0	567 501,00	622 097,00	27,5
AUTRES POSTES NETS	79 815,1	70 626,6	92 407,9	45 456,3	105 083,80	239 053,00	238,5
TOTAL PASSIF	1 698 174,5	1 642 191,9	1 680 352,5	1 765 410,5	1 892 962,40	23 200,80	-98,6

Source : BCEAO.

Tableau 2.1.2. BURKINA- Situation monétaire intégrée
(Encours en fin de période, en millions de FCFA, sauf indication contraire)

	1T2013	2T2013	3T2013	4T2013	1T2014	2T2014	2T14/2T13 (en %)
AVOIRS EXTERIEURS NETS	599 821,3	589 890,7	532 831,9	534 901,5	486 472,70	444 652,90	-24,6
Banque Centrale	106 824,3	116 738,7	129 975,9	45 162,5	-58 522,30	-88 806,10	-176,1
Banques	492 997,0	473 152,0	402 856,0	489 739,0	544 995,00	533 459,00	12,7
CREDIT INTERIEUR	1 306 224,8	1 338 454,0	1 373 881,0	1 539 658,2	1 655 028,50	1 776 477,30	32,7
Position Nette du Gouvernement	47 862,6	42 365,0	16 534,5	47 344,7	112 423,60	166 259,20	292,4
Crédits à l'économie	1 258 362,2	1 296 089,0	1 357 346,5	1 492 313,5	1 542 604,90	1 610 218,10	24,2
Crédits de campagne	93 966,0	57 202,0	18 439,0	12 629,0	56 590,00	969 760,10	1595,3
Crédits ordinaires (dont douteux et litigieux)	1 164 396,2 23 388,0	1 238 887,0 24 955,0	1 338 907,5 26 375,0	1 479 684,5 30 856,0	1 486 014,90 25 805,00	62 799,00 640 458,00	-94,9 2466,5
TOTAL ACTIF	1 906 046,1	1 928 344,7	1 906 712,9	2 074 559,7	2 141 501,20	343 388,00	-82,2
MASSE MONETAIRE	1 857 801,3	1 849 907,9	1 811 639,7	1 927 785,4	1 949 925,20	2 045 742,80	10,6
Circulation fiduciaire	199 972,1	168 796,6	149 908,6	203 152,4	100 072,50	1 115 800,80	561,0
Dépôts en CCP	5 485,2	8 056,6	8 058,6	8 058,6	5 189,30	124 788,20	1448,9
Dépôts en CNE	79 610,9	82 822,0	85 452,5	85 296,3	129 346,80	4 515,10	
DEPOTS EN BANQUE	1 572 733,1	1 590 232,7	1 568 220,0	1 631 278,1	1 715 316,60	133 381,00	-91,6
Sociétés d'Etat et EPIC	250 039,4	210 799,1	246 816,1	273 479,4	279 009,80	853 116,50	304,7
A vue	103 760,4	72 815,1	81 126,1	103 649,4	92 708,80	110 662,00	52,0
A terme	146 279,0	137 984,0	165 690,0	169 830,0	186 301,00	742 454,50	438,1
Particuliers et entreprises privés	1 322 693,7	1 379 433,6	1 321 403,9	1 357 798,7	1 436 306,80	929 942,00	-32,6
A vue	674 977,7	718 666,6	642 375,9	678 365,7	722 057,80	183 506,00	-74,5
A terme	647 716,0	660 767,0	679 028,0	679 433,0	714 249,00	746 436,00	13,0
AUTRES POSTES NETS	48 244,8	78 436,8	95 073,2	146 774,3	191 576,00	335 792,00	328,1
TOTAL PASSIF	1 906 046,1	1 928 344,7	1 906 712,9	2 074 559,7	2 141 501,20	175 387,40	-90,9

Source : BCEAO.

Tableau 2.1.3. COTE-D'IVOIRE- Situation monétaire intégrée
(Encours en fin de période, en millions de FCFA, sauf indication contraire)

	1T2013	2T2013	3T2013	4T2013	1T2014	2T2014	2T14/2T13 (en %)
AVOIRS EXTERIEURS NETS	1 720 134,3	1 524 392,0	1 383 040,1	1 558 544,1	1 841 505,40	1 589 021,00	4,2
Banque Centrale	1 471 054,3	1 266 815,0	1 180 542,1	1 299 757,1	1 499 485,40	1 422 675,00	12,3
Banques	249 080,0	257 577,0	202 498,0	258 787,0	342 020,00	166 346,00	-35,4
CREDIT INTERIEUR	3 343 485,9	3 538 284,7	3 714 078,9	4 134 641,7	4 027 291,60	4 423 389,10	25,0
Position Nette du Gouvernement	1 128 445,5	1 215 741,4	1 289 631,3	1 304 109,1	1 367 387,10	1 367 274,50	12,5
Crédits à l'économie	2 215 040,4	2 322 543,3	2 424 447,6	2 830 532,6	2 659 904,50	3 056 114,60	31,6
Crédits de campagne	126 330,0	121 329,0	98 223,0	186 385,0	136 192,00	1 936 166,60	1495,8
Crédits ordinaires (dont douteux et litigieux)	2 088 710,4 41 605,0	2 201 214,3 47 943,0	2 326 224,6 34 865,0	2 644 147,6 35 895,0	2 523 712,50 32 888,00	182 264,00 1 119 948,00	-91,7 2236,0
TOTAL ACTIF	5 063 620,2	5 062 676,7	5 097 119,0	5 693 185,8	5 868 797,00	323 729,00	-93,6
MASSE MONETAIRE	4 874 752,9	4 911 814,2	4 896 048,4	5 480 393,4	5 594 103,70	5 760 248,50	17,3
Circulation fiduciaire	1 517 749,0	1 420 882,7	1 360 997,9	1 747 112,0	1 696 073,40	3 820 638,50	168,9
Dépôts en CCP	0,0	0,0	0,0	0,0	0,00	1 680 615,50	
Dépôts en CNE	0,0	0,0	0,0	0,0	0,00	0,00	
DEPOTS EN BANQUE	3 357 003,9	3 490 931,5	3 535 050,5	3 733 281,4	3 898 030,30	0,00	-100,0
Sociétés d'Etat et EPIC	166 535,4	178 633,6	197 931,5	170 920,9	194 046,80	2 140 023,00	1098,0
A vue	124 238,4	134 789,6	151 555,5	125 085,9	141 428,80	136 917,80	1,6
A terme	42 297,0	43 844,0	46 376,0	45 835,0	52 618,00	2 003 105,20	4468,7
Particuliers et entreprises privés	3 190 468,5	3 312 297,9	3 337 119,0	3 562 360,5	3 703 983,50	1 939 610,00	-41,4
A vue	1 546 468,5	1 635 379,9	1 646 653,0	1 799 947,5	1 864 876,50	46 530,00	-97,2
A terme	1 644 000,0	1 676 918,0	1 690 466,0	1 762 413,0	1 839 107,00	1 893 080,00	12,9
AUTRES POSTES NETS	188 867,3	150 862,5	201 070,6	212 792,4	274 694,30	952 760,00	531,5
TOTAL PASSIF	5 063 620,2	5 062 676,7	5 097 119,0	5 693 185,8	5 868 798,00	252 161,60	-95,0

Source : BCEAO.

Tableau 2.1.4. GUINEE-BISSAU- Situation monétaire intégrée
(Encours en fin de période, en millions de FCFA, sauf indication contraire)

	1T2013	2T2013	3T2013	4T2013	1T2014	2T2014	2T14/2T13 (en %)
AVOIRS EXTERIEURS NETS	79 802,7	95 226,0	92 489,5	94 872,4	107 291,60	148 950,30	56,4
Banque Centrale	66 823,7	79 653,0	77 600,5	72 082,4	95 146,90	121 704,30	52,8
Banques	12 979,0	15 573,0	14 889,0	22 790,0	12 144,70	27 246,00	75,0
CREDIT INTERIEUR	77 236,0	82 626,5	80 669,7	88 279,9	93 889,00	91 032,80	10,2
Position Nette du Gouvernement	17 600,0	21 335,5	21 724,7	21 718,5	22 244,00	21 946,20	2,9
Crédits à l'économie	59 636,0	61 291,0	58 945,0	66 561,4	71 645,00	69 086,60	12,7
Crédits de campagne	1 478,0	5 145,0	5 145,0	5 145,0	0,00	31 251,60	507,4
Crédits ordinaires (dont douteux et litigieux)	58 158,0 2 719,0	56 146,0 2 758,0	53 800,0 2 642,0	61 416,4 9 662,0	71 645,00 13 141,00	4 360,00 37 835,00	-92,2 1271,8
TOTAL ACTIF	157 038,7	177 852,5	173 159,2	183 152,3	201 180,60	16 770,00	-90,6
MASSE MONETAIRE	158 185,2	186 088,2	177 975,4	186 924,1	207 189,20	241 263,40	29,7
Circulation fiduciaire	80 798,2	91 315,3	89 647,7	90 956,4	117 615,10	209 896,40	129,9
Dépôts en CCP	0,0	0,0	0,0	0,0	0,00	140 150,40	
Dépôts en CNE	0,0	0,0	0,0	0,0	0,00	0,00	
DEPOTS EN BANQUE	77 387,0	94 772,9	88 327,7	95 967,7	89 574,10	0,00	-100,0
Sociétés d'Etat et EPIC	6 592,5	7 059,7	6 310,0	20 200,2	3 313,20	69 746,00	887,9
A vue	4 336,5	5 016,7	3 007,0	17 065,2	397,20	11 712,60	133,5
A terme	2 256,0	2 043,0	3 303,0	3 135,0	2 916,00	58 033,40	2740,6
Particuliers et entreprises privés	70 794,5	87 713,2	82 017,7	75 767,5	86 260,90	31 367,00	-64,2
A vue	44 046,5	58 442,2	51 496,7	48 914,5	59 692,90	2 736,00	-95,3
A terme	26 748,0	29 271,0	30 521,0	26 853,0	26 568,00	28 631,00	-2,2
AUTRES POSTES NETS	-1 146,5	-8 235,7	-4 816,2	-3 771,8	-6 008,60	7 875,00	-195,6
TOTAL PASSIF	157 038,7	177 852,5	173 159,2	183 152,3	201 180,60	-1 280,30	-100,7

Source : BCEAO.

Tableau 2.1.5. MALI- Situation monétaire intégrée
(Encours en fin de période, en millions de FCFA, sauf indication contraire)

	1T2013	2T2013	3T2013	4T2013	1T2014	2T2014	2T14/2T13 (en %)
AVOIRS EXTERIEURS NETS	727 876,7	812 002,9	761 725,9	765 859,5	717 234,70	682 875,60	-15,9
Banque Centrale	514 645,7	601 254,9	538 701,9	481 530,5	428 644,70	359 653,60	-40,2
Banques	213 231,0	210 748,0	223 024,0	284 329,0	288 590,00	323 222,00	53,4
CREDIT INTERIEUR	1 032 782,9	1 046 770,9	1 044 786,5	1 127 273,9	1 176 831,23	1 130 780,90	8,0
Position Nette du Gouvernement	-50 829,1	-89 618,1	-84 729,5	-104 892,1	-56 248,77	-102 620,10	14,5
Crédits à l'économie	1 083 612,0	1 136 389,0	1 129 516,0	1 232 166,0	1 233 080,00	1 233 401,00	8,5
Crédits de campagne	4 399,0	23 839,0	7 326,0	4 340,0	3 403,00	798 552,00	3249,8
Crédits ordinaires (dont douteux et litigieux)	1 079 213,0 44 454,0	1 112 550,0 52 330,0	1 122 190,0 48 326,0	1 227 826,0 48 663,0	1 229 677,00 48 627,00	6 207,00 434 849,00	-99,4 731,0
TOTAL ACTIF	1 760 659,6	1 858 773,8	1 806 512,4	1 893 133,4	1 894 065,93	346 900,00	-81,3
MASSE MONETAIRE	1 711 607,9	1 814 577,5	1 755 391,4	1 820 386,8	1 835 374,03	1 797 885,30	-0,9
Circulation fiduciaire	540 557,4	548 025,0	510 111,0	510 033,4	513 832,53	1 300 837,30	137,4
Dépôts en CCP	0,0	0,0	0,0	0,0	0,00	480 121,60	
Dépôts en CNE	0,0	0,0	0,0	0,0	0,00	0,00	
DEPOTS EN BANQUE	1 171 050,5	1 266 552,5	1 245 280,4	1 310 353,4	1 321 541,50	0,00	-100,0
Sociétés d'Etat et EPIC	129 027,8	101 270,8	108 698,1	138 231,9	97 199,20	820 715,70	710,4
A vue	86 240,8	55 406,8	66 346,1	83 035,9	53 879,20	67 261,70	21,4
A terme	42 787,0	45 864,0	42 352,0	55 196,0	43 320,00	753 454,00	1542,8
Particuliers et entreprises privés	1 042 022,7	1 165 281,7	1 136 582,3	1 172 121,5	1 224 342,30	497 048,00	-57,3
A vue	643 496,7	734 674,7	695 033,3	728 164,5	751 905,30	34 841,00	-95,3
A terme	398 526,0	430 607,0	441 549,0	443 957,0	472 437,00	462 207,00	7,3
AUTRES POSTES NETS	49 051,7	44 196,3	51 121,0	72 746,6	58 691,90	233 473,00	428,3
TOTAL PASSIF	1 760 659,6	1 858 773,8	1 806 512,4	1 893 133,4	1 894 065,93	15 771,20	-99,2

Source : BCEAO.

Tableau 2.1.6. NIGER- Situation monétaire intégrée
(Encours en fin de période, en millions de FCFA, sauf indication contraire)

	1T2013	2T2013	3T2013	4T2013	1T2014	2T2014	2T14/2T13 (en %)
AVOIRS EXTERIEURS NETS	395 740,6	377 186,6	461 706,4	533 792,2	500 145,40	577 070,40	53,0
Banque Centrale	383 365,6	357 484,6	428 000,4	466 046,2	452 289,40	492 616,40	37,8
Banques	12 375,0	19 702,0	33 706,0	67 746,0	47 856,00	84 454,00	328,7
CREDIT INTERIEUR	501 687,1	523 812,6	467 444,3	433 318,8	477 741,40	485 057,80	-7,4
Position Nette du Gouvernement	1 316,1	1 554,6	-80 682,7	-86 449,2	-34 011,60	-59 172,20	-3906,3
Crédits à l'économie	500 371,0	522 258,0	548 127,0	519 768,0	511 753,00	544 230,00	4,2
Crédits de campagne	1 246,0	1 185,0	218,0	997,0	1 026,00	273 272,00	22960,9
Crédits ordinaires (dont douteux et litigieux)	499 125,0 20 317,0	521 073,0 22 336,0	547 909,0 23 314,0	518 771,0 17 884,0	510 727,00 18 812,00	796,00 270 958,00	-99,8 1113,1
TOTAL ACTIF	897 427,7	900 999,2	929 150,7	967 111,0	977 886,80	85 500,00	-90,5
MASSE MONETAIRE	816 929,0	837 328,9	856 777,1	885 791,0	915 425,20	982 574,60	17,3
Circulation fiduciaire	361 338,7	365 310,9	379 386,4	398 112,9	426 643,80	792 244,60	116,9
Dépôts en CCP	1 876,8	1 985,9	2 361,4	2 247,1	2 281,00	442 189,50	22166,5
Dépôts en CNE	0,0	0,0	0,0	0,0	0,00	2 144,90	
DEPOTS EN BANQUE	453 713,5	470 032,1	475 029,3	485 431,0	486 500,40	0,00	-100,0
Sociétés d'Etat et EPIC	40 013,9	33 730,1	43 520,4	45 227,4	40 741,90	347 910,20	931,5
A vue	20 500,9	20 378,1	29 227,4	26 674,4	25 684,90	25 497,30	25,1
A terme	19 513,0	13 352,0	14 293,0	18 553,0	15 057,00	322 412,90	2314,7
Particuliers et entreprises privés	413 699,6	436 302,0	431 508,9	440 203,6	445 758,50	190 330,00	-56,4
A vue	258 849,6	278 093,0	278 580,9	282 166,6	282 648,50	12 401,00	-95,5
A terme	154 850,0	158 209,0	152 928,0	158 037,0	163 110,00	177 929,00	12,5
AUTRES POSTES NETS	80 498,7	63 670,3	72 373,6	81 320,0	62 461,60	97 236,00	52,7
TOTAL PASSIF	897 427,7	900 999,2	929 150,7	967 111,0	977 886,80	79 553,60	-91,2

Source : BCEAO.

**Tableau 2.1.7. SENEGAL- Situation monétaire intégrée
(Encours en fin de période, en millions de FCFA, sauf indication contraire)**

	1T2013	2T2013	3T2013	4T2013	1T2014	2T2014	2T14/2T13 (en %)
AVOIRS EXTERIEURS NETS	859 738,3	767 056,3	723 929,9	858 465,5	885 223,20	690 565,80	-10,0
Banque Centrale	690 099,0	668 993,2	611 743,9	764 254,6	651 296,60	580 579,80	-13,2
Banques	169 639,3	98 063,1	112 186,0	94 210,9	233 926,60	109 986,00	12,2
CREDIT INTERIEUR	2 292 411,3	2 356 892,6	2 505 602,3	2 565 365,7	2 532 399,70	2 728 221,50	15,8
Position Nette du Gouvernement	176 794,4	126 584,7	185 069,4	151 103,6	188 070,90	244 310,40	93,0
Crédits à l'économie	2 115 616,9	2 230 307,9	2 320 532,9	2 414 262,1	2 344 328,80	2 483 911,10	11,4
Crédits de campagne	9 250,0	13 000,0	15 767,0	17 960,0	9 042,00	1 287 006,10	9800,0
Crédits ordinaires (dont douteux et litigieux)	2 106 366,9 71 644,0	2 217 307,9 78 965,0	2 304 765,9 83 538,0	2 396 302,1 76 880,0	2 335 286,80 83 587,00	15 818,00 1 196 905,00	-99,3 1415,7
TOTAL ACTIF	3 152 149,6	3 123 948,9	3 229 532,2	3 423 831,2	3 417 622,90	332 674,00	-89,4
MASSE MONETAIRE	2 830 902,7	2 836 940,3	2 888 894,5	3 127 158,8	3 075 534,50	3 145 203,20	10,9
Circulation fiduciaire	573 239,9	581 890,8	576 977,4	619 902,6	603 484,90	1 944 610,20	234,2
Dépôts en CCP	7 915,8	7 915,8	0,0	7 915,8	7 915,80	626 091,50	7809,4
Dépôts en CNE	0,0	0,0	0,0	0,0	0,00	7 915,80	
DEPOTS EN BANQUE	2 249 747,0	2 247 133,7	2 311 917,1	2 499 340,4	2 464 133,80	0,00	-100,0
Sociétés d'Etat et EPIC	110 855,1	99 206,9	97 836,4	113 067,2	89 005,10	1 310 602,90	1221,1
A vue	67 887,1	60 852,9	52 224,4	77 066,2	46 095,10	59 973,20	-1,4
A terme	42 968,0	38 354,0	45 612,0	36 001,0	42 910,00	1 250 629,70	3160,8
Particuliers et entreprises privés	2 138 891,9	2 147 926,8	2 214 080,7	2 386 273,2	2 375 128,70	1 200 593,00	-44,1
A vue	1 058 027,9	1 101 328,8	1 149 465,7	1 282 405,2	1 249 461,70	36 219,00	-96,7
A terme	1 080 864,0	1 046 598,0	1 064 615,0	1 103 868,0	1 125 667,00	1 164 374,00	11,3
AUTRES POSTES NETS	321 246,9	287 008,6	340 637,7	296 672,4	342 088,40	503 257,00	75,3
TOTAL PASSIF	3 152 149,6	3 123 948,9	3 229 532,2	3 423 831,2	3 417 622,90	273 584,10	-91,2

Source : BCEAO.

**Tableau 2.1.8. TOGO- Situation monétaire intégrée
(Encours en fin de période, en millions de FCFA, sauf indication contraire)**

	1T2013	2T2013	3T2013	4T2013	1T2014	2T2014	2T14/2T13 (en %)
AVOIRS EXTERIEURS NETS	278 968,4	256 789,2	277 685,2	307 636,2	263 126,90	265 895,40	3,5
Banque Centrale	89 056,4	67 230,2	111 234,2	98 383,2	61 834,90	83 395,40	24,0
Banques	189 912,0	189 559,0	166 451,0	209 253,0	201 292,00	182 500,00	-3,7
CREDIT INTERIEUR	734 125,6	768 686,5	768 774,2	771 171,0	843 470,80	868 169,70	12,9
Position Nette du Gouvernement	123 931,0	126 705,1	106 666,8	80 554,9	125 443,20	109 866,70	-13,3
Crédits à l'économie	610 194,6	641 981,4	662 107,4	690 616,1	718 027,60	758 303,00	18,1
Crédits de campagne	16,0	59,0	52,0	2 426,0	2 425,00	406 326,00	688588,1
Crédits ordinaires (dont douteux et litigieux)	610 178,6 9 926,0	641 922,4 9 265,0	662 055,4 8 918,0	688 190,1 8 441,0	715 602,60 20 553,00	2 476,00 351 977,00	-99,6 3699,0
TOTAL ACTIF	1 013 094,0	1 025 475,7	1 046 459,4	1 078 807,2	1 106 597,70	139 400,00	-86,4
MASSE MONETAIRE	917 744,8	951 611,1	976 739,0	978 182,9	1 035 207,30	1 061 347,90	11,5
Circulation fiduciaire	164 594,0	164 931,2	167 424,9	161 652,0	121 378,10	559 847,90	239,4
Dépôts en CCP	11 906,3	10 493,6	12 802,0	14 285,6	16 257,80	130 276,20	1141,5
Dépôts en CNE	0,0	0,0	0,0	0,0	0,00	17 341,20	
DEPOTS EN BANQUE	741 244,5	776 186,3	796 512,1	802 245,3	897 571,40	0,00	-100,0
Sociétés d'Etat et EPIC	74 776,2	89 621,2	82 658,9	88 812,8	91 579,00	412 230,50	360,0
A vue	32 515,2	39 486,2	34 533,9	35 690,8	35 790,00	43 064,80	9,1
A terme	42 261,0	50 135,0	48 125,0	53 122,0	55 789,00	369 165,70	636,3
Particuliers et entreprises privés	666 468,3	686 565,1	713 853,2	713 432,5	805 992,40	501 500,00	-27,0
A vue	313 938,3	309 188,1	327 950,2	303 809,5	368 708,40	61 038,00	-80,3
A terme	352 530,0	377 377,0	385 903,0	409 623,0	437 284,00	440 462,00	16,7
AUTRES POSTES NETS	95 349,2	73 864,6	69 720,4	100 624,3	71 390,40	186 633,00	152,7
TOTAL PASSIF	1 013 094,0	1 025 475,7	1 046 459,4	1 078 807,2	1 106 597,70	72 717,20	-92,9

Source : BCEAO.

Tableau 2.1.9. UEMOA- Situation monétaire intégrée
(Encours en fin de période, en millions de FCFA, sauf indication contraire)

	1T2013	2T2013	3T2013	4T2013	1T2014	2T2014	2T14/2T13 (en %)
AVOIRS EXTERIEURS NETS	5 469 563,6	5 105 687,8	4 716 058,3	4 830 159,5	4 951 915,30	4 463 523,30	-12,6
Banque Centrale	5 375 972,5	5 238 004,7	4 976 819,3	4 950 388,6	4 999 816,80	4 812 739,30	-8,1
Banques	93 591,1	-132 316,9	-260 761,0	-120 229,1	-47 901,50	-349 216,00	163,9
CREDIT INTERIEUR	12 088 826,1	12 534 692,1	12 889 324,8	13 882 973,5	14 256 464,33	15 127 360,20	20,7
Positions Nettes des Gouvernements	3 259 480,0	3 384 638,5	3 431 417,4	3 614 171,8	4 119 190,53	4 255 861,80	25,7
Crédits à l'économie	8 829 346,1	9 150 053,6	9 457 907,4	10 268 801,7	10 137 273,80	10 871 498,40	18,8
Crédits de campagne	293 124,0	270 194,0	173 069,0	263 375,0	252 398,00	6 252 918,40	2214,2
Crédits ordinaires (dont douteux et litigieux)	8 536 222,1 253 226,0	8 879 859,6 282 149,0	9 284 838,4 279 384,0	10 005 426,7 291 072,0	9 884 875,80 322 993,00	346 040,00 4 618 580,00	-96,1 1536,9
TOTAL ACTIF	17 558 389,7	17 640 379,9	17 605 383,1	18 713 133,0	19 208 379,63	1 964 801,00	-88,9
MASSE MONETAIRE	15 177 971,5	15 417 257,6	15 437 770,9	16 568 101,4	16 839 256,13	17 283 333,40	12,1
Circulation fiduciaire	3 871 987,5	3 771 091,9	3 670 558,7	4 234 969,7	4 123 045,33	11 239 936,40	198,1
Dépôts en CCP	36 544,9	37 899,4	31 851,6	41 136,7	41 352,30	4 172 257,30	10908,8
Dépôts en CNE	79 610,9	82 822,0	85 452,5	85 296,3	129 346,80	42 301,30	
DEPOTS EN BANQUE	11 189 828,2	11 525 444,3	11 649 908,1	12 206 698,7	12 545 511,70	133 381,00	-98,8
Sociétés d'Etat et EPIC	1 257 220,9	1 253 326,3	1 344 802,9	1 365 579,5	1 311 713,80	6 891 996,80	449,9
A vue	811 291,9	818 654,3	875 007,9	887 627,5	822 687,80	817 926,50	-0,1
A terme	445 929,0	434 672,0	469 795,0	477 952,0	489 026,00	6 074 070,30	1297,4
Particuliers et entreprises privés	9 932 607,3	10 272 118,0	10 305 105,2	10 841 119,2	11 233 797,90	6 043 397,00	-41,2
A vue	5 115 498,3	5 404 348,0	5 336 955,2	5 715 033,2	5 887 874,90	508 181,00	-90,6
A terme	4 817 109,0	4 867 770,0	4 968 150,0	5 126 086,0	5 345 923,00	5 535 216,00	13,7
AUTRES POSTES NETS	2 380 418,2	2 223 122,3	2 167 612,2	2 145 031,6	2 369 123,50	2 556 079,00	15,0
TOTAL PASSIF	17 558 389,7	17 640 379,9	17 605 383,1	18 713 133,0	19 208 379,63	2 307 550,10	-86,9

Source : BCEAO.

Graphique 2.1 : Evolution de la masse monétaire et des crédits à l'économie dans l'UEMOA
(Montant en millions de FCFA)

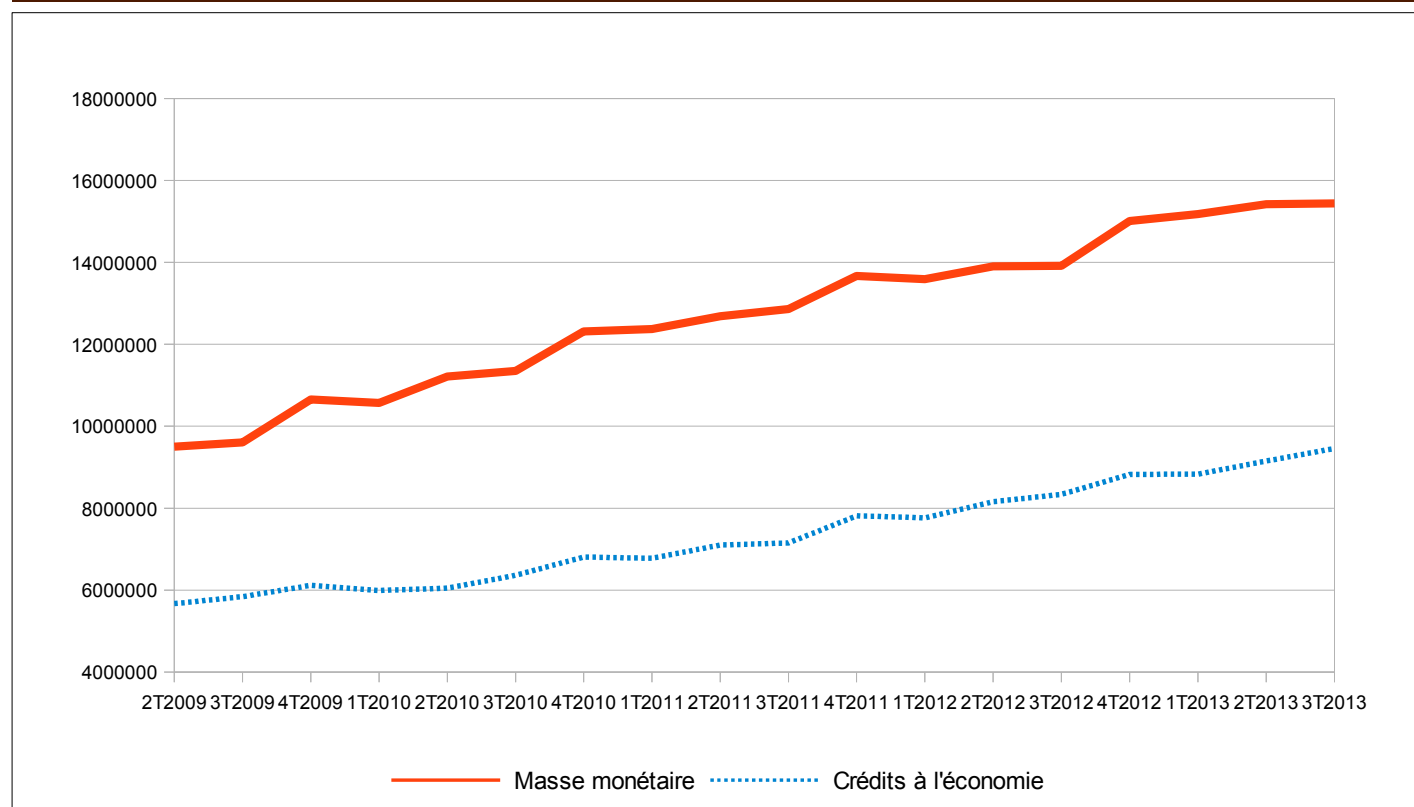

Source : BCEAO.

**Tableau 3.1. Taux d'intérêt débiteurs des crédits bancaires
(valeur moyenne sur la période en pourcentage)**

	Bénin	Burkina	Côte d'Ivoire	Guinée- Bissau	Mali	Niger	Sénégal	Togo	UEMOA
2011	9,18	9,43	7,93	10,38	9,17	11,11	6,61	9,67	7,99
2012	8,81	9,42	7,59	9,15	9,07	10,62	6,23	9,36	7,56
2013	8,74	8,44	6,84	9,30	8,84	10,21	6,10	8,98	7,12
2013 T2	9,20	8,52	6,89	9,24	8,96	10,34	5,76	8,99	7,56
T3	8,66	8,55	7,07	9,37	8,61	11,08	6,06	9,08	7,56
T4	8,44	8,26	6,22	8,89	8,64	9,09	6,37	8,79	7,29
2014 T1	8,35	8,17	5,78	8,12	8,84	10,76	6,01	8,74	7,09
T2	8,01	7,98	6,55	10,35	9,01	9,75	5,68	8,70	7,16
<i>Variation par rapport au trimestre précédent (en pourcentage)</i>									
2014 T2	-4,1	-2,4	13,3	27,4	1,9	-9,4	-5,5	-0,4	1,0
<i>Variation par rapport au même trimestre de l'année précédente (en pourcentage)</i>									
2014 T2	-13,8	-6,4	-4,4	11,4	0,5	-5,6	-1,3	-3,1	-5,0

Source : BCEAO.

**Tableau 3.2. Taux d'intérêt moyens sur les nouveaux dépôts bancaires
(valeur moyenne sur la période en pourcentage)**

	Bénin	Burkina	Côte d'Ivoire	Guinée- Bissau	Mali	Niger	Sénégal	Togo	UEMOA
2011	6,16	5,62	5,31	4,23	4,90	5,09	4,89	4,87	5,04
2012	5,68	4,57	5,25	4,63	4,74	5,34	5,09	5,04	5,25
2013	6,07	4,82	5,21	4,71	4,91	5,57	5,60	5,15	5,41
2013 T2	5,97	4,48	5,30	4,65	5,03	5,81	5,50	5,09	5,21
T3	6,05	4,95	5,18	4,68	4,97	5,86	5,65	5,22	5,30
T4	6,51	4,70	5,04	4,90	4,86	5,70	5,71	5,29	5,28
2014 T1	6,40	5,23	5,21	4,56	4,72	5,84	5,60	5,28	5,41
T2	6,31	5,35	5,18	4,68	5,09	5,23	5,30	5,21	5,34
<i>Variation par rapport au trimestre précédent (en pourcentage)</i>									
2014 T2	-1,3	2,2	-0,7	2,6	7,9	-10,5	-5,4	-1,4	-1,2
<i>Variation par rapport au même trimestre de l'année précédente (en pourcentage)</i>									
2014 T2	5,9	19,5	-2,3	0,6	1,3	-9,9	-3,7	2,4	2,6

Source : BCEAO.

**Graphique 3.1 : Evolution des conditions de banque dans l'UEMOA
(en pourcentage)**

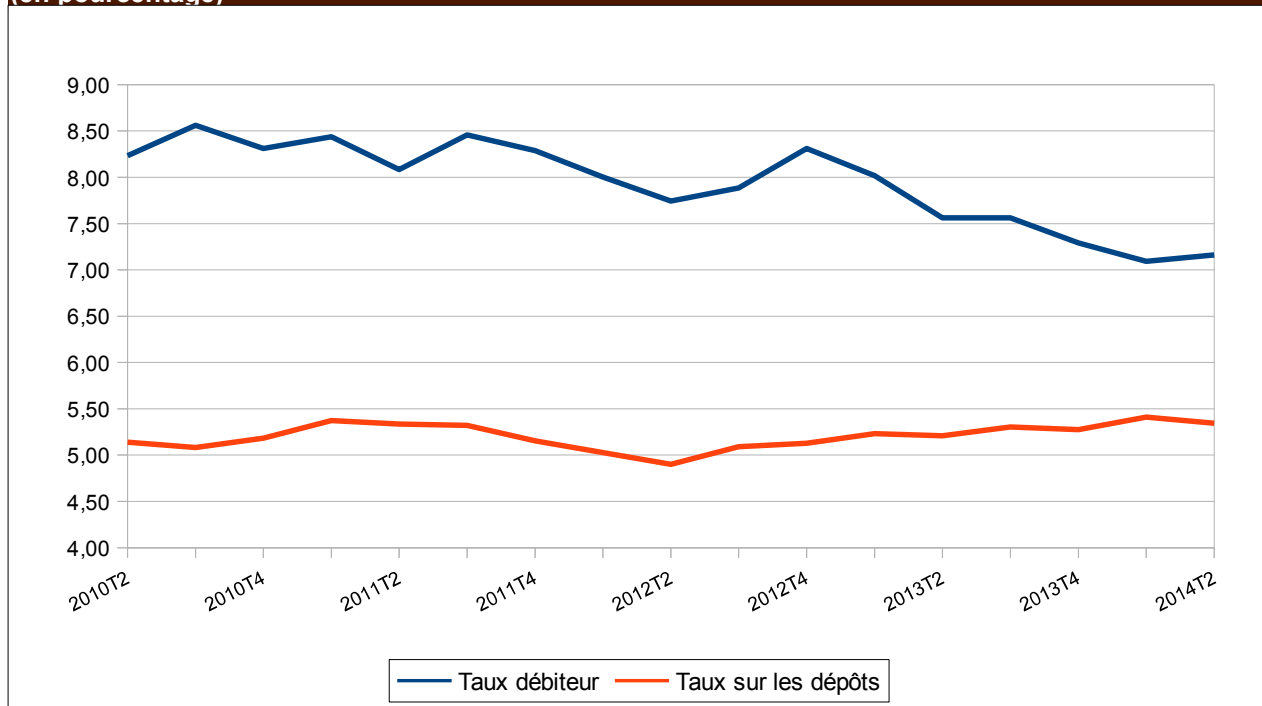

Source : BCEAO.

Tableau 3.3.1 UEMOA - Taux d'intérêt débiteurs des crédits bancaires par catégorie de clientèle (valeur moyenne sur la période en pourcentage)

	Etat et organismes assimilés	Particuliers	Clientèle financière	Sociétés d'Etat et établissements publics à caractère industriel et commercial	Assurances et Caisses de retraite	Entreprises privées du secteur productif
2011	7,82	10,61	8,03	7,46	10,08	7,81
2012	7,33	10,31	8,28	6,73	10,09	7,48
2013	7,35	9,45	6,32	7,04	9,69	7,08
2013 T2	8,38	8,99	8,40	6,17	9,86	7,13
T3	9,69	9,50	5,26	7,10	9,18	7,07
T4	6,88	9,24	7,41	7,53	9,72	6,84
2014 T1	7,25	8,70	6,74	6,55	8,67	6,60
T2	7,56	9,45	5,14	6,07	7,81	6,83
<i>Variation par rapport au trimestre précédent (en pourcentage)</i>						
2014 T2	4,2	8,6	-23,8	-7,2	-9,9	3,4
<i>Variation par rapport au même trimestre de l'année précédente (en pourcentage)</i>						
2014 T2	-9,9	5,1	-38,8	-1,5	-20,8	-4,1

Source : BCEAO.

Tableau 3.3.2 UEMOA - Taux d'intérêt débiteurs des crédits bancaires par objet économique (valeur moyenne sur la période en pourcentage)

	Habitation	Exportation	Équipement	Consommation	Trésorerie	Autres
2011	8,98	8,82	8,99	10,60	7,72	9,07
2012	8,44	7,98	8,77	10,11	7,27	9,12
2013	7,44	8,24	8,45	9,29	6,90	8,22
2013 T2	8,50	10,79	8,11	9,43	6,98	8,06
T3	6,70	10,22	8,53	9,18	6,83	8,48
T4	6,99	7,58	8,37	8,80	6,62	7,85
2014 T1	7,87	8,56	8,44	9,55	6,35	7,92
T2	7,50	5,12	7,91	8,97	6,71	8,18
<i>Variation par rapport au trimestre précédent (en pourcentage)</i>						
2014 T2	-4,7	-40,1	-6,3	-6,1	5,6	3,2
<i>Variation par rapport au même trimestre de l'année précédente (en pourcentage)</i>						
2014 T2	-11,8	-52,5	-2,5	-4,9	-4,0	1,4

Source : BCEAO.

**Tableau 4.1.1 UEMOA- Tableaux des opérations financières de l'Etat
(valeur en fin de période en milliards de FCFA)**

	Recettes et dons		Dépenses					Solde	
	Recettes	Dons	Dépenses et prêt nets	Dépenses courantes	Dépenses en capital	Autres dépenses	prêts nets	Solde global base engagement (y compris dons)	Solde global base caisse (y compris dons)
2011	6371,5	953,8	8753,5	5852,7	2567,4	241,5	91,8	-1428,1	-1457,0
2012	7787,9	942,0	10029,9	6793,2	3037,5	179,9	32,7	-1299,9	-1228,0
2013	8528,3	1392,7	11336,6	6842,8	4338,1	159,6	10,7	-1415,7	-1514,4
2013 T1	1801,1	147,8	2020,5	1436,5	529,3	56,3	-1,7	-71,6	-84,3
T2	4024,1	474,0	4660,3	3204,3	1340,6	81,0	34,5	-162,2	-259,7
T3	6131,7	719,2	7454,1	4954,3	2304,5	140,9	54,4	-603,1	-634,9
T4	8528,3	1392,7	11336,6	6842,8	4338,1	159,6	10,7	-1415,7	-1514,4
2014 T1	1984,3	198,4	2496,5	1675,9	657,7	157,7	5,2	-313,8	-326,8
T2	nd	nd	nd	nd	nd	nd	nd	nd	nd

Sources : Services officiels et BCEAO.

**Tableau 4.1.2 BENIN - Tableaux des opérations financières de l'Etat
(valeur en fin de période en milliards de FCFA)**

	Recettes et dons		Dépenses					Solde	
	Recettes	Dons	Dépenses et prêt nets	Dépenses courantes	Dépenses en capital	Autres dépenses	prêts nets	Solde global base engagement (y compris dons)	Solde global base caisse (y compris dons)
2011	605,6	87,1	743,6	515,6	215,5	0,0	12,5	-50,9	-79,1
2012	722,6	74,9	815,8	592,5	217,3	0,0	6,0	-18,3	-25,2
2013	784,4	102,7	913,0	632,1	272,9	0,0	8,0	-25,9	-43,3
2013 T1	172,0	14,0	221,0	171,7	49,3	0,0	0,0	-35,0	-39,4
T2	405,1	74,9	477,1	322,4	121,2	0,0	33,5	2,9	19,0
T3	598,7	18,5	681,3	465,2	183,6	0,0	32,6	-64,1	-41,8
T4	784,4	102,7	913,0	632,1	272,9	0,0	8,0	-25,9	-43,3
2014 T1	182,5	6,7	214,7	166,9	42,2	0,0	5,6	-25,5	-3,4
T2	nd	nd	nd	nd	nd	nd	nd	nd	nd

Sources : Services officiels et BCEAO.

**Tableau 4.1.3 BURKINA - Tableaux des opérations financières de l'Etat
(valeur en fin de période en milliards de FCFA)**

	Recettes et dons		Dépenses					Solde	
	Recettes	Dons	Dépenses et prêt nets	Dépenses courantes	Dépenses en capital	Autres dépenses	prêts nets	Solde global base engagement (y compris dons)	Solde global base caisse (y compris dons)
2011	793,6	253,7	1166,0	628,3	484,7	50,4	2,7	-118,8	-105,6
2012	998,9	277,5	1452,9	828,7	619,6	5,5	-0,9	-176,5	-104,2
2013	1148,4	330,5	1628,1	804,7	813,4	0,0	10,0	-149,2	-149,2
2013 T1	259,3	63,0	315,7	176,4	138,5	0,0	0,8	6,6	-3,2
T2	556,8	92,3	609,2	370,1	234,4	4,3	0,4	39,9	-7,0
T3	825,2	248,1	1069,1	580,2	452,0	0,0	36,9	4,2	-32,2
T4	1148,4	330,5	1628,1	804,7	813,4	0,0	10,0	-149,2	-149,2
2014 T1	237,2	62,1	266,7	189,4	77,4	0,0	-0,1	32,5	-17,6
T2	nd	nd	nd	nd	nd	nd	nd	nd	nd

Sources : Services officiels et BCEAO.

Tableau 4.1.4 COTE D'IVOIRE- Tableaux des opérations financières de l'Etat
(valeur en fin de période en milliards de FCFA)

	Recettes et dons		Dépenses					Solde	
	Recettes	Dons	Dépenses et prêt nets	Dépenses courantes	Dépenses en capital	Autres dépenses	prêts nets	Solde global base engagement (y compris dons)	Solde global base caisse (y compris dons)
2011	1693,0	32,9	2212,0	1818,9	323,5	70,4	-0,9	-486,1	-486,1
2012	2540,2	81,2	3053,9	2365,4	624,8	61,5	2,3	-432,5	-432,5
2013	2764,5	227,5	3445,3	2283,0	1118,6	45,4	-1,7	-453,3	-453,3
2013 T1	608,1	37,7	612,3	473,6	124,9	14,6	-0,8	33,5	33,5
T2	1349,9	132,9	1548,6	1101,3	423,0	24,3	0,0	-65,8	-65,8
T3	2043,6	149,4	2395,0	1731,5	615,2	48,3	0,0	-202,0	-202,0
T4	2764,5	227,5	3445,3	2283,0	1118,6	45,4	-1,7	-453,3	-453,3
2014 T1	665,2	63,4	804,4	525,6	248,4	30,7	-0,3	-75,8	-75,8
T2	nd	nd	nd	nd	nd	nd	nd	nd	nd

Sources : Services officiels et BCEAO.

Tableau 4.1.5 GUINEE-BISSAU- Tableaux des opérations financières de l'Etat
(valeur en fin de période en milliards de FCFA)

	Recettes et dons		Dépenses					Solde	
	Recettes	Dons	Dépenses et prêt nets	Dépenses courantes	Dépenses en capital	Autres dépenses	prêts nets	Solde global base engagement (y compris dons)	Solde global base caisse (y compris dons)
2011	52,6	38,1	93,3	56,3	37,0	0,0	0,0	-2,6	-6,1
2012	46,0	25,0	83,9	62,2	21,7	0,0	0,0	-12,9	-10,0
2013	41,1	12,4	69,9	51,9	17,9	0,0	0,0	-16,4	-13,5
2013 T1	8,8	2,5	11,7	11,7	0,0	0,0	0,0	-0,4	1,9
T2	21,2	2,5	25,0	25,0	0,0	0,0	0,0	-1,3	2,2
T3	32,4	10,8	51,5	37,7	12,9	0,9	0,0	-8,3	-3,6
T4	41,1	12,4	69,9	51,9	17,9	0,0	0,0	-16,4	-13,5
2014 T1	8,3	0,0	8,7	8,7	0,0	0,0	0,0	-0,3	2,7
T2	nd	nd	nd	nd	nd	nd	nd	nd	nd

Sources : Services officiels et BCEAO.

Tableau 4.1.6 MALI- Tableaux des opérations financières de l'Etat
(valeur en fin de période en milliards de FCFA)

	Recettes et dons		Dépenses					Solde	
	Recettes	Dons	Dépenses et prêt nets	Dépenses courantes	Dépenses en capital	Autres dépenses	prêts nets	Solde global base engagement (y compris dons)	Solde global base caisse (y compris dons)
2011	866,6	194,0	1247,2	710,0	437,9	96,1	3,2	-186,6	-192,6
2012	912,9	13,0	994,5	718,4	170,5	99,5	6,1	-68,6	-62,2
2013	1002,8	222,6	1378,5	861,2	423,4	99,5	-5,6	-153,1	-182,7
2013 T1	223,1	0,0	189,2	140,6	18,7	31,0	-1,1	33,9	25,5
T2	463,9	67,5	467,8	343,7	76,4	52,4	-4,7	63,6	-0,4
T3	718,4	80,7	745,0	540,2	131,2	79,8	-6,2	54,1	42,2
T4	1002,8	222,6	1378,5	861,2	423,4	99,5	-5,6	-153,1	-182,7
2014 T1	257,1	3,4	305,1	216,8	41,8	48,6	-2,1	-44,6	-52,6
T2	nd	nd	nd	nd	nd	nd	nd	nd	nd

Sources : Services officiels et BCEAO.

Tableau 4.1.7 NIGER- Tableaux des opérations financières de l'Etat
(valeur en fin de période en milliards de FCFA)

	Recettes et dons		Dépenses					Solde	
	Recettes	Dons	Dépenses et prêt nets	Dépenses courantes	Dépenses en capital	Autres dépenses	prêts nets	Solde global base engagement (y compris dons)	Solde global base caisse (y compris dons)
2011	668,0	113,5	890,1	614,0	114,5	24,6	45,5	-108,6	-110,5
2012	737,7	216,5	991,8	597,6	198,6	13,4	0,0	-37,6	-28,8
2013	836,1	214,9	1194,5	530,4	434,5	14,7	0,0	-143,4	-173,6
2013 T1	114,6	30,6	234,9	98,8	125,3	10,8	0,0	-89,8	-89,8
T2	275,4	65,2	409,1	235,7	173,4	0,0	0,0	-68,5	-77,4
T3	494,1	144,8	719,9	360,3	347,7	11,9	0,0	-80,9	-101,9
T4	836,1	214,9	1194,5	530,4	434,5	14,7	0,0	-143,4	-173,6
2014 T1	146,2	13,8	243,4	180,6	62,8	0,0	0,0	-83,4	-83,4
T2	nd	nd	nd	nd	nd	nd	nd	nd	nd

Sources : Services officiels et BCEAO.

Tableau 4.1.8 SENEGAL- Tableaux des opérations financières de l'Etat
(valeur en fin de période en milliards de FCFA)

	Recettes et dons		Dépenses					Solde	
	Recettes	Dons	Dépenses et prêt nets	Dépenses courantes	Dépenses en capital	Autres dépenses	prêts nets	Solde global base engagement (y compris dons)	Solde global base caisse (y compris dons)
2011	1375,6	150,0	1980,4	1233,5	718,5	0,0	28,4	-454,8	-454,8
2012	1458,0	205,9	2102,1	1268,8	814,4	0,0	18,9	-438,2	-438,2
2013	1536,0	207,1	2150,0	1301,0	849,0	0,0	0,0	-406,9	-406,9
2013 T1	315,8	0,0	336,1	271,2	65,2	0,0	-0,4	-20,3	-20,3
T2	736,4	32,3	858,5	592,8	260,7	0,0	5,0	-89,8	-89,8
T3	1088,7	52,3	1376,8	925,3	461,4	0,0	-9,9	-235,8	-213,2
T4	1536,0	207,1	2150,0	1301,0	849,0	0,0	0,0	-406,9	-406,9
2014 T1	382,0	47,1	519,2	272,5	166,2	78,4	2,1	-90,1	-70,1
T2	nd	nd	nd	nd	nd	nd	nd	nd	nd

Sources : Services officiels et BCEAO.

Tableau 4.1.9 TOGO- Tableaux des opérations financières de l'Etat
(valeur en fin de période en milliards de FCFA)

	Recettes et dons		Dépenses					Solde	
	Recettes	Dons	Dépenses et prêt nets	Dépenses courantes	Dépenses en capital	Autres dépenses	prêts nets	Solde global base engagement (y compris dons)	Solde global base caisse (y compris dons)
2011	316,5	84,6	420,8	276,2	144,2	0,0	0,4	-19,7	-22,2
2012	371,6	48,0	535,0	359,6	175,1	0,0	0,3	-115,4	-127,0
2013	414,9	75,0	557,3	378,5	178,8	0,0	0,0	-67,5	-91,9
2013 T1	99,4	0,0	99,6	92,4	7,3	0,0	-0,2	-0,2	7,3
T2	215,4	6,4	265,0	213,3	51,4	0,0	0,3	-43,2	-40,5
T3	330,7	14,6	415,4	313,9	100,6	0,0	0,9	-70,2	-82,4
T4	414,9	75,0	557,3	378,5	178,8	0,0	0,0	-67,5	-91,9
2014 T1	105,9	1,9	134,3	115,4	18,9	0,0	0,0	-26,5	-26,5
T2	nd	nd	nd	nd	nd	nd	nd	nd	nd

Sources : Services officiels et BCEAO.

**Tableau 5.1. Taux des Bons du Trésor et des obligations par appel public à l'épargne
(Taux en pourcentage, variations en points de pourcentage)**

		Bons du Trésor		Obligations par appels public à l'épargne	
		Taux (*)	Variation	Taux (*)	Variation
2013	T2	5,46	-0,47	6,00	-0,50
	T3	4,62	-0,83	6,27	0,27
	T4	5,14	0,52	6,39	0,11
2014	T1	4,78	-0,36	6,44	0,06
	T2	5,20	0,42	6,40	-0,04

Source : BCEAO. (*) : Taux moyen pondéré des titres toutes échéances confondues non échus à la fin du trimestre sous revue.

**Tableau 5.2. Emission de Bons du Trésor
(Titres émis au cours du trimestre sous revue)**

		Emetteur	Montant (Millions de FCFA)	Durée	Echéance finale	Taux d'intérêt
2014	16 avr. 2014	- Trésor de Côte d'Ivoire	41 850	24 mois	12/04/16	5,57%
	18 avr. 2014	- Trésor du Togo	20 600	12 mois	16/04/15	4,96%
	25 avr. 2014	- Trésor du Bénin	46 000	12 mois	23/04/15	5,36%
	7 mai 2014	- Trésor du Niger	35 000	6 mois	05/11/14	4,85%
	9 mai 2014	- Trésor du Burkina	29 750	3 mois	07/08/14	3,91%
	21 mai 2014	- Trésor du Togo	35 000	9 mois	17/02/15	4,80%
	22 mai 2014	- Trésor du Sénégal	25 267	24 mois	18/05/16	5,19%
	23 mai 2014	- Trésor du Bénin	20 985	12 mois	21/05/15	5,64%
	29 mai 2014	- Trésor du Mali	45 000	6 mois	26/11/14	4,74%
	13 juin 2014	- Trésor du Mali	43 950	9 mois	12/03/15	4,92%
	20 juin 2014	- Trésor du Bénin	40 000	12 mois	18/06/14	5,96%
	25 juin 2014	- Trésor de Côte d'Ivoire	73 839	24 mois	21/06/16	5,76%
			TOTAL	457 241		

Source : BCEAO.

**Tableau 6.1. Indices de la Bourse Régionale des Valeurs Mobilières (BRVM)
(Indices en points : valeur en fin de période)**

		BRVM 10		BRVM Composite	
		Niveau	variation en %	Niveau	variation en %
2013	avr.	208,8	-1,2	189,8	-0,8
	mai	246,8	18,2	218,8	15,3
	juin	236,5	-4,2	210,9	-3,6
	juil.	231,9	-2,0	208,5	-1,1
	août	222,9	-3,9	202,0	-3,2
	sept.	223,3	0,2	204,4	1,2
	oct.	224,5	0,5	207,6	1,6
	nov.	232,9	3,7	217,9	5,0
	déc.	246,3	5,8	232,0	6,5
2014	janv.	266,5	8,2	246,7	6,3
	févr.	254,8	-4,4	240,5	-2,5
	mars	252,8	-0,8	240,4	0,0
	avr.	245,1	-3,0	238,0	-1,0
	mai	236,8	-3,4	230,6	-3,1
	juin	248,2	4,8	238,6	3,5
<i>Variation par rapport au trimestre précédent (en %)</i>					
2014	T2	-1,8	-	-0,7	-
<i>Variation par rapport au même trimestre de l'année précédente (en %)</i>					
2014	T2	4,9	-	13,1	-

Source : BRVM.

**Graphique 6.1. Indice BRVM 10 et BRVM composite
(Indices en points : valeur en fin de période)**

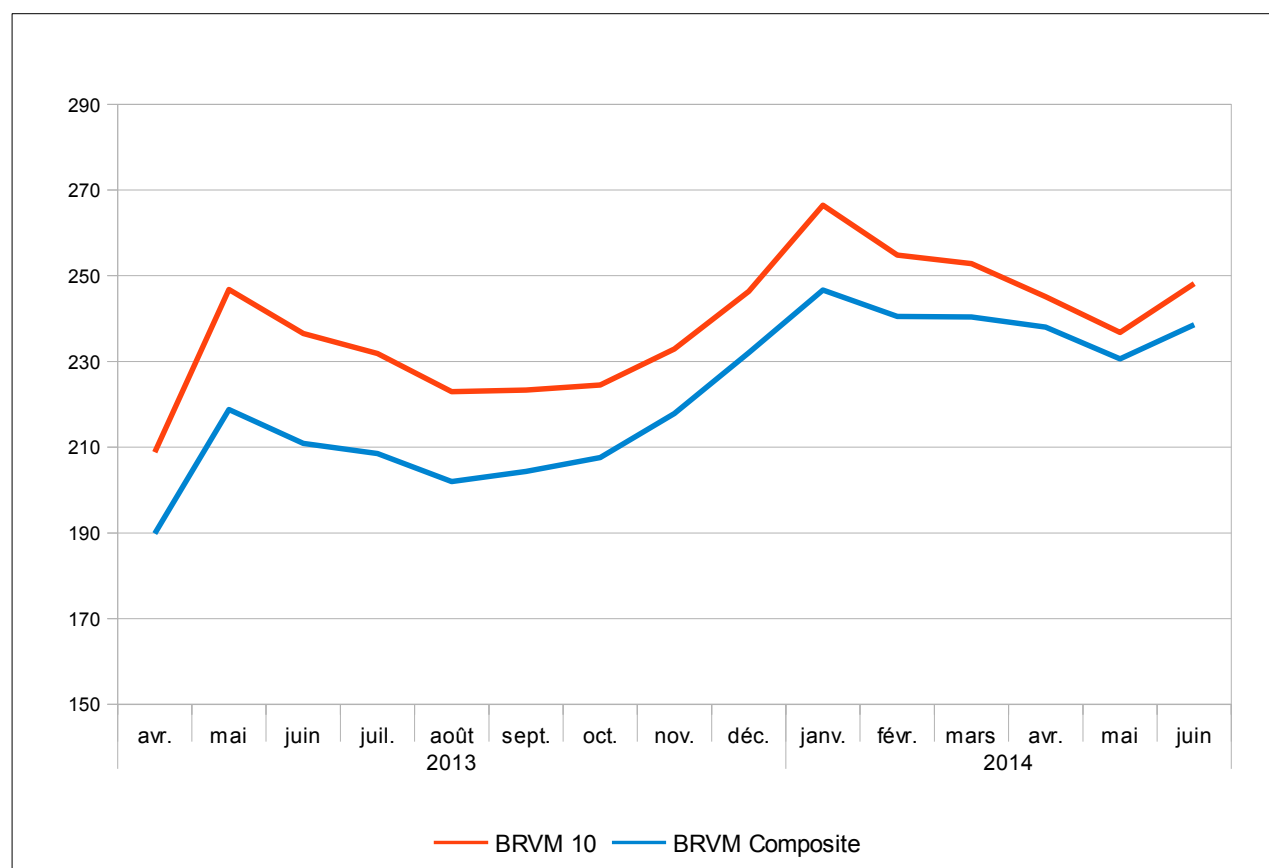

Source : BRVM.

**Tableau 6.2. Indices de la Bourse Régionale des Valeurs Mobilières (BRVM)
(Valeur en FCFA, volume en nombre de titres, sauf indications contraires)**

		Capitalisation boursière		Volume des transactions	Valeur des transactions	
		Niveau en fin de période	variation en %	Total sur la période	Total sur la période	
2013	T2	-	-	12 072 234	49 355 706 919	
	T3	-	-	11 612 886	23 874 392 847	
	T4	-	-	20 672 420	36 601 406 637	
2014	T1	-	-	31 511 799	47 679 560 093	
	T2	-	-	14 433 618	32 731 269 555	
2013	avr.	5 600 369 028 292	1,0	4 352 352	17 861 914 125	
	mai	6 294 190 660 022	12,4	5 057 530	15 876 615 109	
	juin	6 116 466 943 451	-2,8	2 662 352	15 617 177 685	
	juil.	6 064 067 953 023	-0,9	4 450 543	7 967 249 491	
	août	5 865 653 406 409	-3,3	3 459 662	8 782 752 589	
	sept.	5 916 666 239 208	0,9	3 702 681	7 124 390 767	
	oct.	5 995 913 402 980	1,3	7 712 380	13 148 766 724	
	nov.	6 360 136 633 945	6,1	6 558 119	9 445 070 272	
	déc.	6 706 247 151 923	5,4	6 401 921	14 007 569 641	
	2014	janv.	7 055 164 406 387	5,2	8 004 676	26 201 228 085
		févr.	7 023 461 021 368	-0,4	11 768 988	7 906 467 758
		mars	7 006 524 196 888	-0,2	11 738 135	13 571 864 250
avr.		7 076 730 736 435	1,0	3 477 255	8 309 576 788	
mai		6 859 056 092 707	-3,1	8 741 648	14 015 005 018	
juin		7 055 458 444 953	2,9	2 214 715	10 406 687 749	
<i>Variation par rapport au trimestre précédent (en %)</i>						
2014	T2	0,7	-	-54,2	-31,4	
<i>Variation par rapport au même trimestre de l'année précédente (en %)</i>						
2014	T2	26,3	-	19,6	-33,7	

Source : BRVM.

**Graphique 6.2. Volume et valeur des transactions à la BRVM
(Valeur en FCFA, volume en nombre de titres)**

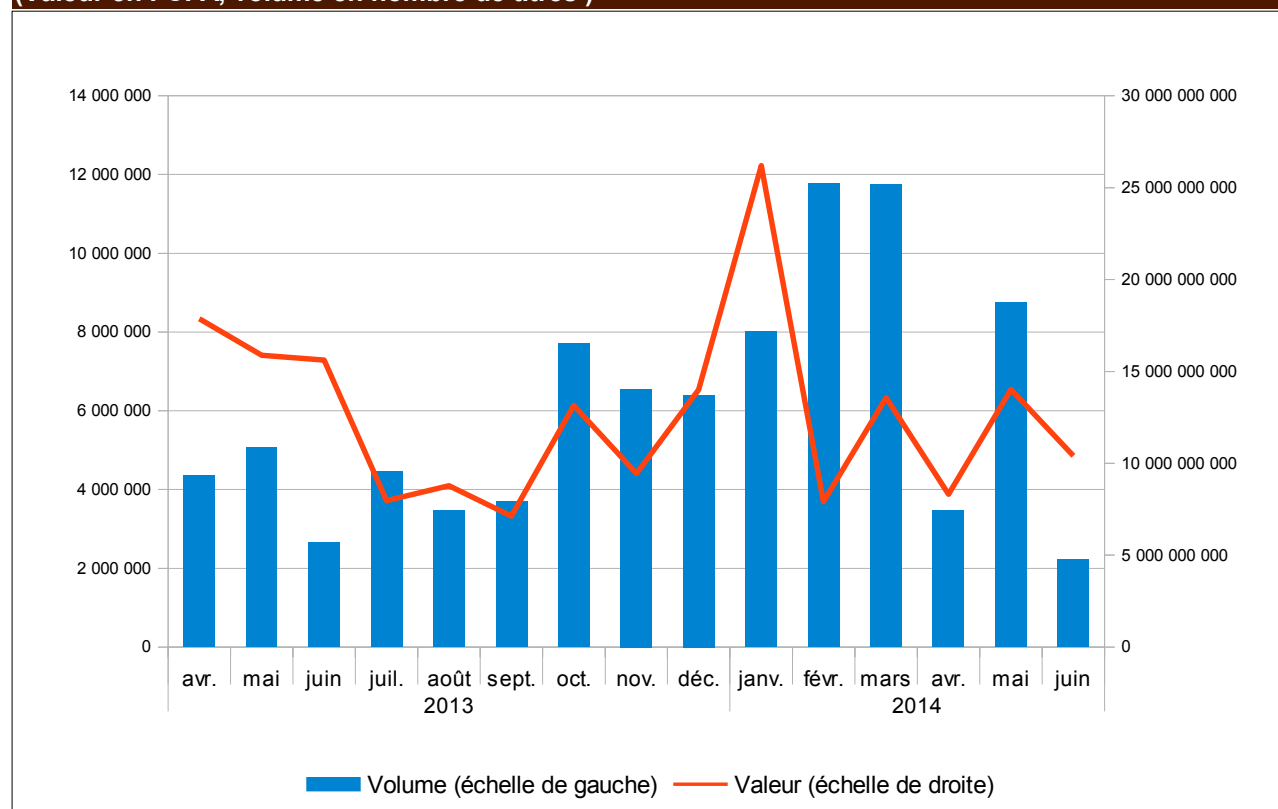

Source : BRVM.

Tableau 7.1 : Indice de la production industrielle (base 2000)

	Bénin	Burkina	Côte d'Ivoire	Guinée-Bissau	Mali	Niger	Sénégal	Togo	Union
2008 T2	200,8	83,8	104,7	109,4	121,8	145,9	98,8	87,5	109,0
T3	160,4	62,4	96,8	115,8	95,9	161,3	98,4	96,9	99,7
T4	120,6	83,6	105,4	110,8	124,0	153,0	94,5	105,3	105,9
2009 T1	122,4	253,7	107,9	93,2	145,9	125,4	99,3	98,3	122,7
T2	137,9	117,5	103,1	86,5	115,2	134,3	105,1	89,5	107,9
T3	129,4	75,4	104,4	92,5	106,5	135,5	93,0	94,7	102,3
T4	108,4	75,1	109,1	100,5	134,8	139,0	94,5	95,2	106,6
2010 T1	130,1	221,3	100,0	105,0	204,9	169,3	97,1	102,9	122,7
T2	124,7	100,6	102,1	98,9	110,3	174,2	99,8	89,2	105,5
T3	125,5	83,7	99,2	88,0	89,2	169,9	89,7	106,2	99,7
T4	109,5	128,6	99,1	95,3	110,2	213,8	102,0	118,8	108,6
2011 T1	160,1	216,0	94,2	108,9	177,3	141,3	106,4	107,1	119,0
T2	154,0	112,6	98,8	112,7	125,1	183,1	109,2	122,1	110,8
T3	113,3	92,7	106,0	112,6	100,5	177,5	101,5	119,2	107,3
T4	123,9	100,0	102,3	127,4	135,2	177,3	101,8	127,4	109,8
2012 T1	158,0	222,1	101,4	118,5	160,7	174,2	109,9	125,7	124,5
T2	171,6	142,8	102,4	112,1	117,1	189,3	106,7	124,6	115,4
T3	168,5	115,0	112,2	109,6	97,6	170,0	96,1	132,5	113,4
T4	135,8	129,5	122,0	123,6	166,0	161,7	99,4	128,5	118,8
2013 T1	149,0	293,4	114,8	140,4	170,9	143,4	101,8	123,6	131,6
T2	135,0	191,0	116,7	141,0	124,3	156,7	101,7	114,1	121,3
T3	129,4	121,2	117,2	122,6	108,5	104,0	99,3	110,5	113,6
T4	168,0	184,7	134,8	109,2	167,1	172,3	102,9	130,4	136,9
2014 T1	166,9	312,3	141,1	111,2	169,6	147,2	108,9	121,3	150,9
T2	186,4	161,3	132,1	112,7	122,7	171,1	93,8	122,3	131,1
<i>Variation par rapport au trimestre précédent (en %)</i>									
2014 T2	11,7	-48,4	-6,3	1,3	-27,7	16,2	-13,9	0,9	-13,1
<i>Variation par rapport au même trimestre de l'année précédente (glissement annuel en %)</i>									
2014 T2	38,1	-15,5	13,2	-20,1	-1,3	9,2	-7,8	7,2	8,1

Source : BCEAO.

Graphique 7.1 : Evolution de l'indice de la production industrielle dans l'UEMOA

(Glissements annuels en pourcentage)

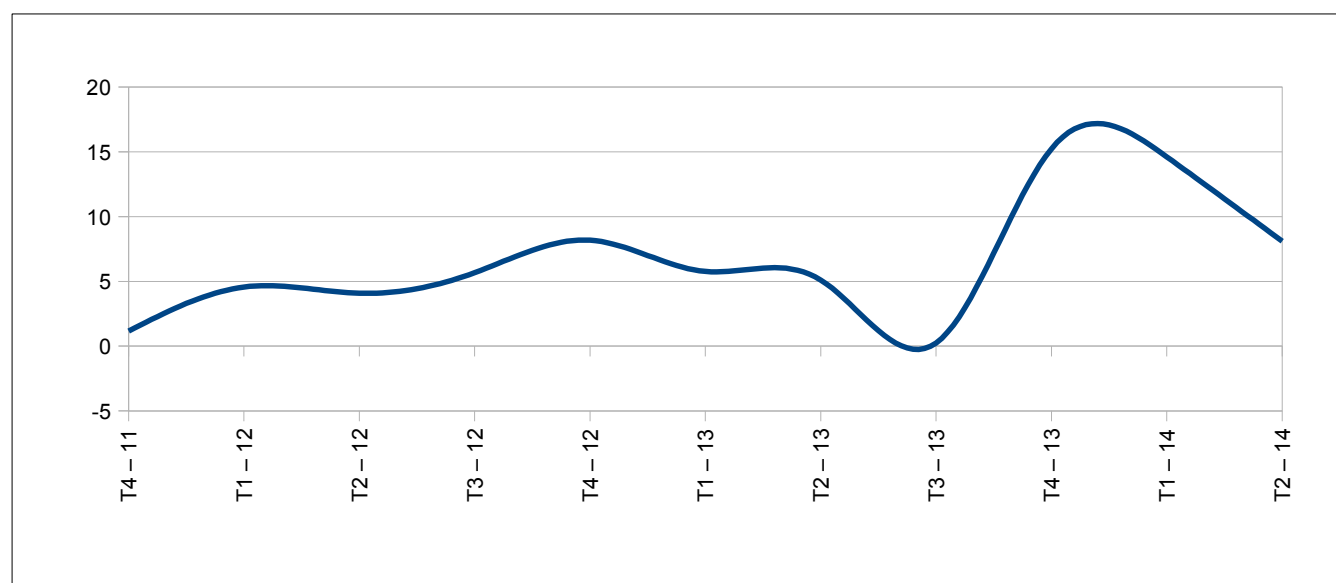

Source : BCEAO.

Tableau 7.2 : Indice du chiffre d'affaires du commerce de détail (base 2000)

		Bénin	Burkina	Côte d'Ivoire	Guinée-Bissau	Mali	Niger	Sénégal	Togo	Union
2008	T1	100,6	145,7	119,9	186,0	186,8	163,9	183,8	141,9	139,6
	T2	132,6	143,7	124,2	245,7	177,9	176,1	185,5	149,3	144,4
	T3	144,5	133,0	130,5	291,5	157,8	177,0	183,8	143,3	145,1
	T4	136,5	129,6	137,0	211,3	181,9	194,5	181,6	142,9	150,8
2009	T1	98,0	125,9	122,6	196,5	173,9	167,4	149,8	134,1	133,7
	T2	105,8	131,9	124,2	223,6	166,7	201,3	142,1	127,5	134,4
	T3	106,7	137,7	130,8	185,1	169,8	177,2	148,2	132,1	138,4
	T4	112,5	151,3	142,3	201,5	147,8	221,8	163,8	134,9	147,4
2010	T1	102,5	120,1	132,8	172,6	153,6	186,5	155,2	111,5	135,9
	T2	107,6	147,3	140,7	190,2	190,9	212,5	169,2	125,3	149,7
	T3	99,4	141,2	139,8	173,2	187,4	219,2	180,7	152,1	153,2
	T4	99,9	226,3	141,1	211,3	206,3	225,5	185,2	132,9	157,3
2011	T1	96,4	207,9	118,3	228,6	235,7	257,5	191,7	136,6	150,8
	T2	92,5	193,2	118,4	283,9	252,7	235,8	202,5	143,7	153,0
	T3	83,2	211,1	140,8	256,7	261,8	239,9	190,6	144,2	164,0
	T4	104,6	257,7	158,3	312,0	267,2	249,0	198,2	141,9	177,4
2012	T1	120,5	230,2	165,9	355,9	278,3	263,0	199,6	133,0	182,3
	T2	120,8	239,7	169,9	408,3	259,7	261,8	196,4	142,6	183,4
	T3	113,5	305,4	171,4	370,0	253,8	255,0	186,6	137,8	183,1
	T4	120,1	280,9	182,8	393,2	278,4	283,9	202,1	135,8	194,3
2013	T1	120,2	324,6	187,5	371,7	282,3	192,2	204,6	150,7	195,9
	T2	133,0	339,4	196,3	343,8	315,0	178,9	217,6	161,4	207,2
	T3	122,4	400,6	196,1	313,3	314,3	238,5	196,2	168,1	209,3
	T4	122,3	474,0	204,6	298,6	341,7	250,5	213,5	167,7	218,3
2014	T1	116,6	480,7	228,7	373,7	321,8	193,3	208,1	144,1	225,4
	T2	132,6	416,4	196,8	349,9	344,4	223,9	221,7	143,7	213,6
<i>Variation par rapport au trimestre précédent (en %)</i>										
2014	T2	13,7	-13,4	-14,0	-6,4	7,0	15,9	6,5	-0,2	-5,2
<i>Variation par rapport au même trimestre de l'année précédente (glissement annuel en %)</i>										
2014	T2	-0,4	22,7	0,2	1,8	9,3	25,1	1,9	-11,0	3,1

Source : BCEAO.

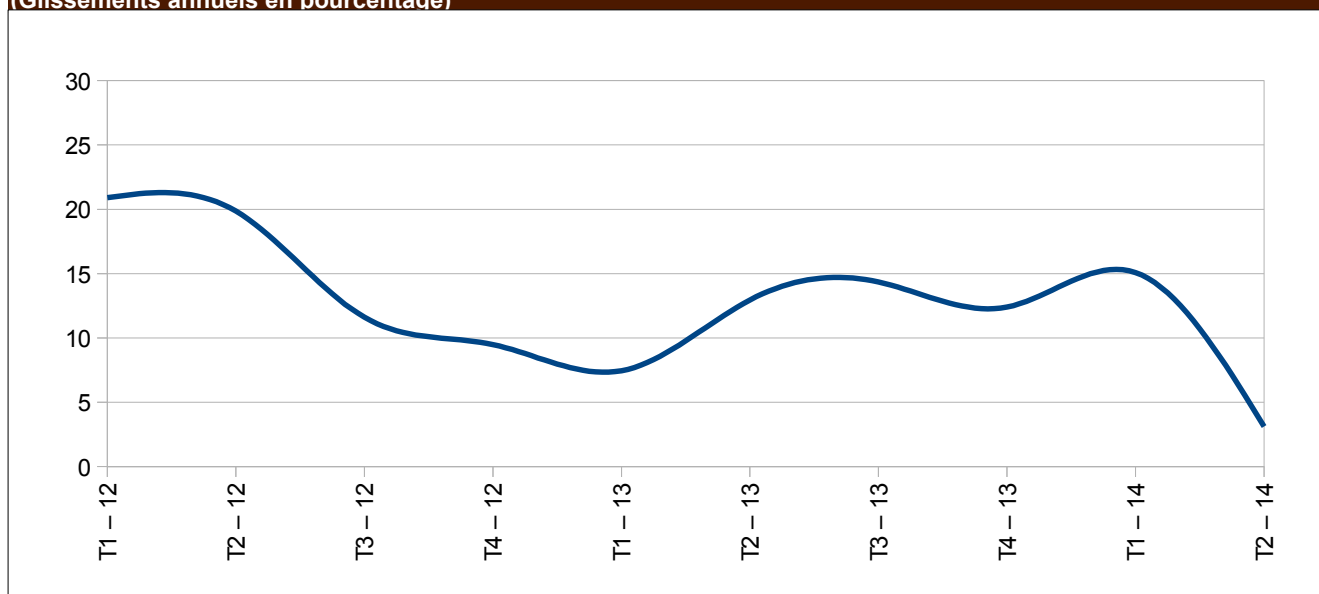
**Graphique 7.2 : Evolution de l'indice du chiffre d'affaires dans l'UEMOA
(Glissements annuels en pourcentage)**

Source : BCEAO.

Tableau 7.3 : Taux d'utilisation de la capacité de production des entreprises (%)

	Bénin	Burkina	Côte d'Ivoire	Guinée-Bissau	Mali	Niger	Sénégal	Togo	Union
2008 T2	59,4	73,2	67,0	53,6	48,6	81,1	55,7	60,9	63,5
T3	65,3	68,4	68,4	52,8	50,1	72,5	48,2	52,3	62,5
T4	63,1	46,7	67,4	45,4	61,3	76,1	50,0	57,0	61,0
2009 T1	68,6	49,2	69,4	40,5	52,6	77,3	53,7	52,0	62,8
T2	62,6	82,9	67,4	44,8	49,5	82,3	55,8	48,8	64,6
T3	71,4	67,9	61,8	40,4	46,5	80,1	54,6	40,7	60,1
T4	70,8	66,9	69,3	48,0	55,6	85,3	57,7	42,3	65,3
2010 T1	61,6	71,9	66,5	52,4	60,9	83,3	59,6	46,3	64,5
T2	64,2	74,0	65,8	45,7	49,5	79,7	64,9	46,0	64,7
T3	46,9	60,9	62,0	51,0	42,4	78,5	53,9	47,2	57,7
T4	70,6	53,5	55,7	58,6	49,0	84,1	54,6	58,8	56,0
2011 T1	67,0	79,0	50,8	70,9	61,7	81,3	71,7	51,4	59,5
T2	73,9	39,4	57,9	59,5	60,0	78,5	56,4	54,8	57,0
T3	67,4	43,5	68,7	58,0	48,4	77,6	58,7	47,3	62,4
T4	67,0	58,6	62,4	68,1	66,0	88,2	61,9	53,4	62,3
2012 T1	55,1	65,1	74,7	63,9	66,7	73,9	70,0	55,6	70,5
T2	60,1	54,2	78,6	53,3	68,2	77,9	68,1	53,8	71,7
T3	48,6	66,2	71,8	49,5	42,4	73,3	67,1	55,7	66,5
T4	71,7	47,1	74,0	53,0	41,2	76,6	60,8	59,0	66,1
2013 T1	69,6	72,4	72,9	57,6	50,9	82,8	67,5	61,3	69,9
T2	69,9	53,6	68,6	58,6	47,8	70,1	65,8	59,5	65,1
T3	63,0	54,5	78,4	56,4	57,7	59,1	64,7	60,9	69,6
T4	69,0	45,7	70,5	66,2	67,2	67,4	62,0	69,0	66,1
2014 T1	70,4	36,3	64,8	65,3	50,6	65,3	66,8	70,0	61,7
T2	70,1	42,3	71,4	63,9	57,2	60,4	58,8	61,2	60,4
<i>Variation par rapport au trimestre précédent (en %)</i>									
2014 T2	-0,4	16,5	10,2	-2,1	13,0	-7,6	-12,0	-12,6	-2,2
<i>Variation par rapport au même trimestre de l'année précédente (glissement en %)</i>									
2014 T2	0,3	-21,0	4,1	9,1	19,6	-13,9	-10,5	2,9	-7,3

Source : BCEAO

Graphique 7.3 : Evolution du taux d'utilisation de la capacité de production dans l'UEMOA

(Niveaux des taux en pourcentage)

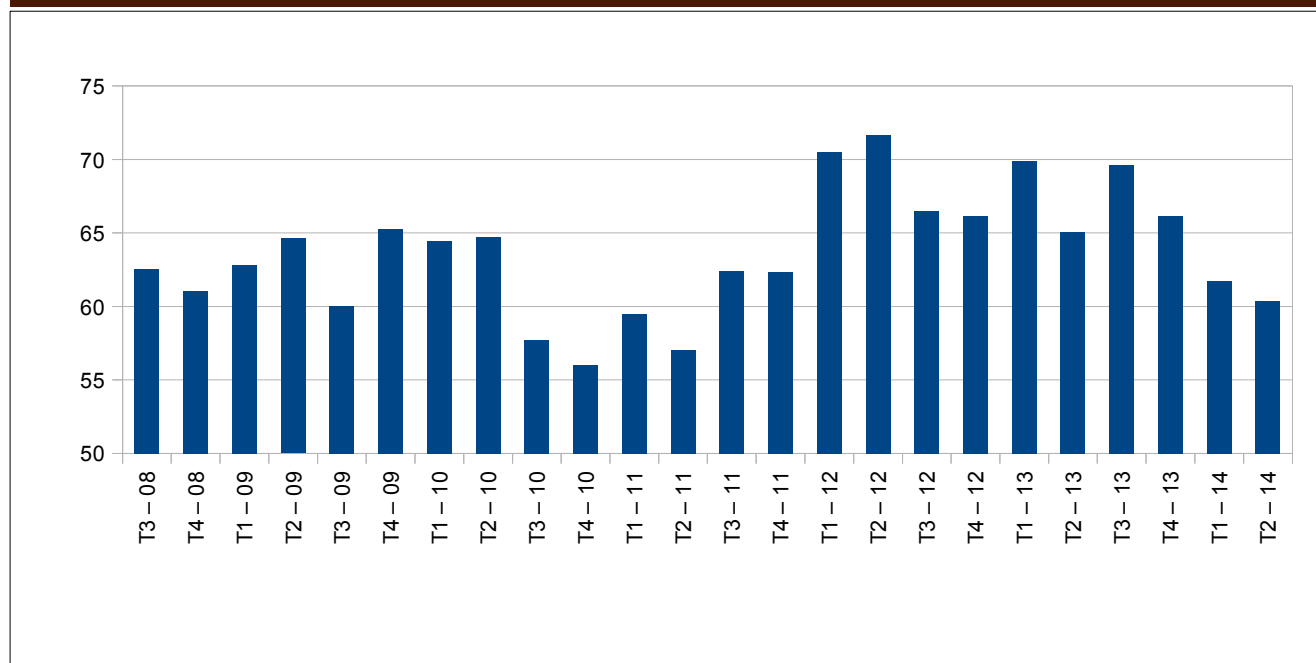

Source : BCEAO.

**Tableau 8.1. Production céréalière brute dans les pays de l'UEMOA
(Milliers de tonnes)**

	Bénin	Burkina	Côte d'Ivoire	Guinée- Bissau	Mali	Niger	Sénégal	Togo	UEMOA
2009/2010	1508,1	3626,6	1428,6	207,4	4664,5	3513,5	1868,9	1061,5	17879,2
2010/2011	1527,4	4560,6	1553,1	237,0	6418,0	5263,9	1767,8	1045,8	22373,7
2011/2012	1544,0	3666,6	1437,4	216,0	5778,0	3628,0	1133,0	1058,4	18461,4
2012/2013	1533,9	4898,5	2332,3	241,0	6674,4	5304,4	1499,8	1260,9	23745,2
2013/2014	1691,9	4869,7	2590,3	264,7	5736,1	4298,3	1270,9	1211,2	21933,1
<i>Variation de la production au cours de la campagne 2013/2014 par rapport à 2012/2013 (en pourcentage)</i>									
	10,3	-0,6	11,1	9,8	-14,1	-19,0	-15,3	-3,9	-7,6

Source :CILSS.

**Graphique 8.1 : Evolution de la production céréalière brute dans l'UEMOA
(Variations en pourcentage)**

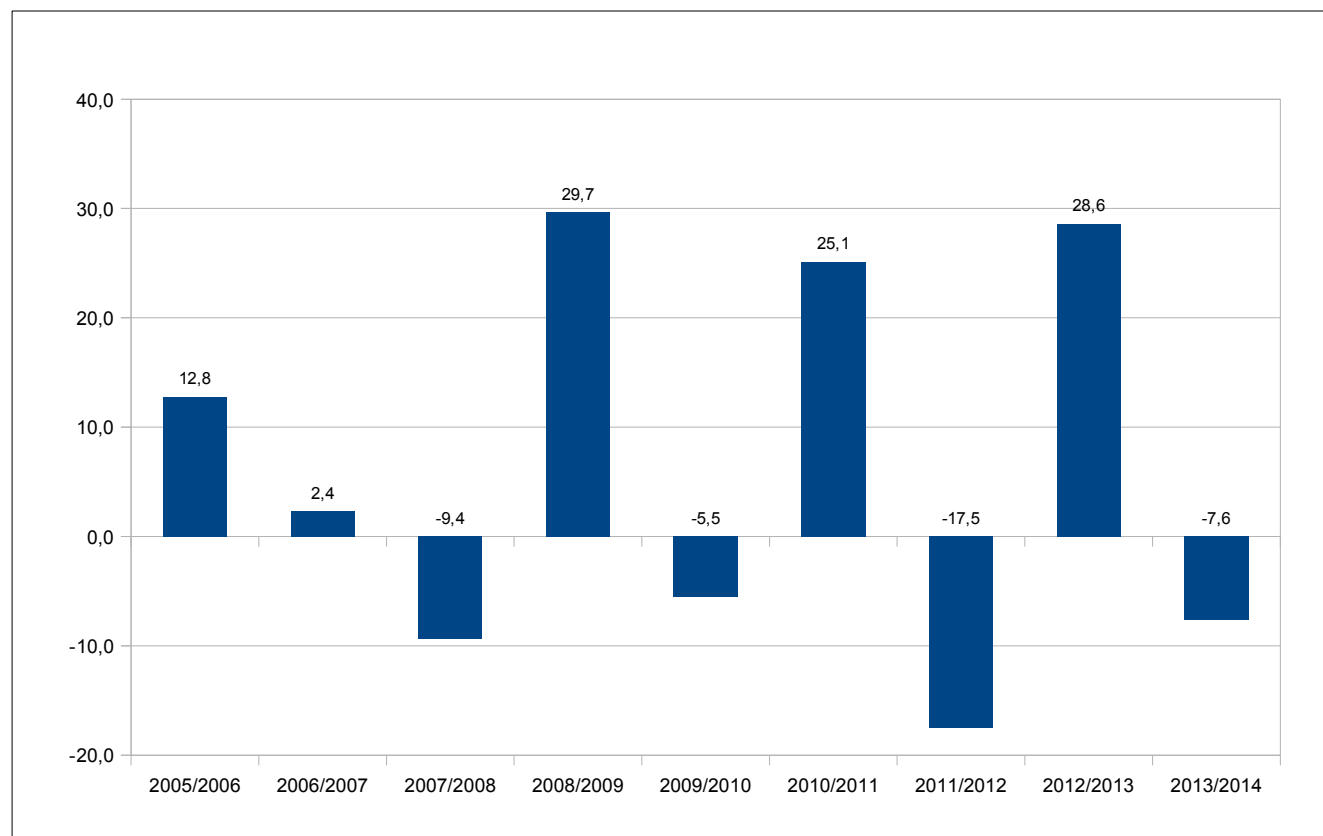

Source :CILSS.

**Tableau 8.2. Produit Intérieur Brut nominal aux prix du marché
(Milliards de FCFA courants)**

	Bénin	Burkina	Côte d'Ivoire	Guinée-Bissau	Mali	Niger	Sénégal	Togo	UEMOA
2000	1679,6	1874,4	7630,3	298,8	1890,6	1229,6	3331,8	1059,6	18994,7
2001	1832,1	2077,6	8204,6	287,2	2212,0	1378,6	3575,5	1085,7	20653,2
2002	1956,9	2234,3	8605,7	277,1	2222,7	1494,8	3717,6	1183,9	21693,0
2003	2067,5	2444,3	8896,2	276,9	2453,6	1534,3	3986,4	1227,0	22886,2
2004	2140,0	2556,1	8745,5	280,6	2632,1	1530,4	4242,8	1191,8	23319,3
2005	2298,7	2881,4	9011,8	309,5	2893,9	1777,0	4592,7	1202,9	24967,9
2006	2460,2	3041,3	9307,9	309,5	3201,5	1906,8	4893,6	1228,6	26349,4
2007	2639,0	3237,8	9750,0	333,4	3424,5	2053,0	5408,3	1274,4	28120,5
2008	2970,5	3739,5	10848,0	387,0	3912,8	2419,7	5994,5	1482,4	31754,3
2009	3109,1	3941,9	11463,5	390,5	4232,9	2548,4	6027,5	1589,2	33303,1
2010	3249,9	4453,9	12324,7	418,5	4655,7	2832,3	6395,4	1581,4	35911,7
2011	3439,8	5075,2	11976,7	465,1	5024,2	3024,3	6774,6	1772,6	37552,4
2012	3851,0	5476,1	13294,1	469,0	5279,3	3414,3	7164,6	1981,9	40930,3
2013	4104,1	5965,4	14126,2	480,4	5406,1	3659,6	7307,7	2151,1	43200,7

Sources : INS, BCEAO.

**Tableau 8.3. Taux d'investissement
(En pourcentage)**

	Bénin	Burkina	Côte d'Ivoire	Guinée-Bissau	Mali	Niger	Sénégal	Togo	UEMOA
2000	18,7	20,1	9,9	8,6	20,2	15,6	20,5	23,2	15,7
2001	19,7	18,2	10,1	9,3	24,8	16,4	18,4	23,5	15,9
2002	18,5	17,5	5,7	8,3	16,4	17,3	17,2	24,4	13,0
2003	20,3	21,3	10,5	10,0	26,0	16,3	22,3	25,2	17,4
2004	20,7	21,7	8,9	7,3	22,0	14,6	21,6	26,5	16,4
2005	18,2	24,1	11,3	6,4	22,0	23,1	24,5	21,6	18,4
2006	20,6	20,9	7,6	6,3	20,4	23,6	24,7	19,4	16,8
2007	20,7	22,1	9,9	7,9	21,6	22,9	29,3	19,1	18,8
2008	20,7	25,4	12,1	6,1	20,2	32,1	31,3	19,6	20,9
2009	21,2	24,7	8,7	6,3	21,2	34,7	22,0	21,1	18,3
2010	21,0	25,2	13,4	6,7	24,5	40,0	22,0	18,8	20,8
2011	21,6	26,9	4,7	7,3	23,1	38,4	25,8	19,1	18,9
2012	20,8	23,4	13,4	5,9	21,7	34,9	29,8	27,1	21,7
2013	27,3	25,9	19,0	5,5	20,6	34,4	27,4	23,1	23,7

Sources : INS, BCEAO.

**Tableau 8.4. Taux d'épargne intérieure
(En pourcentage)**

	Bénin	Burkina	Côte d'Ivoire	Guinée-Bissau	Mali	Niger	Sénégal	Togo	UEMOA
2000	14,4	4,6	16,9	6,5	10,2	7,8	11,2	10,9	12,7
2001	11,1	4,6	18,0	3,0	16,7	8,5	9,4	8,8	13,1
2002	9,7	5,0	20,7	2,0	15,5	8,3	6,8	12,1	13,6
2003	10,2	8,0	19,0	3,6	18,5	7,6	10,2	12,6	14,1
2004	12,1	7,2	17,1	-0,9	13,8	3,7	9,0	11,4	12,3
2005	11,2	8,0	17,2	-2,6	14,1	10,7	9,1	5,9	12,5
2006	11,3	6,9	17,3	-8,4	17,4	12,1	7,2	3,2	12,3
2007	11,8	7,7	14,9	-5,9	17,9	10,4	6,9	1,7	11,4
2008	13,0	8,8	19,0	-6,9	18,7	14,1	5,0	3,6	13,2
2009	11,9	9,5	19,6	-10,1	20,5	8,2	5,1	6,4	13,3
2010	11,5	16,6	20,7	-8,5	22,3	13,1	6,6	2,1	15,3
2011	11,9	20,0	21,2	1,5	21,2	11,5	7,2	-1,7	15,6
2012	11,8	17,1	18,7	-5,2	20,0	16,7	8,1	1,7	14,9
2013	12,0	15,5	22,2	-3,1	16,9	16,4	6,1	0,4	15,1

Sources : INS, BCEAO.

Tableau 8.5. Poids des différents secteurs dans le Produit Intérieur Brut nominal aux prix du marché (Milliards de FCFA courants)

		Bénin	Burkina	Côte d'Ivoire	Guinée-Bissau	Mali	Niger	Sénégal	Togo	UEMOA
2011	Primaire	33,3	30,7	26,7	45,5	35,3	38,7	12,8	40,3	28,3
	Secondaire	13,3	23,2	24,2	30,2	25,3	15,9	21,4	17,6	20,9
	Tertiaire	53,4	46,1	49,1	24,3	39,4	45,4	65,8	42,0	50,8
	Total	100,0	100,0	100,0	100,0	100,0	100,0	100,0	100,0	100,0
2012	Primaire	32,6	29,6	24,9	46,1	38,0	39,2	13,9	42,2	28,3
	Secondaire	12,8	26,0	24,1	29,2	25,6	19,1	21,2	18,2	21,4
	Tertiaire	54,6	44,4	51,0	24,7	36,5	41,6	64,9	39,6	50,2
	Total	100,0	100,0	100,0	100,0	100,0	100,0	100,0	100,0	100,0
2013	Primaire	33,0	31,5	26,7	46,6	34,5	37,4	14,2	41,8	28,7
	Secondaire	12,7	22,8	25,5	29,5	26,1	19,4	19,5	17,9	21,2
	Tertiaire	54,3	45,8	47,8	23,9	39,4	43,2	66,3	40,2	50,1
	Total	100,0	100,0	100,0	100,0	100,0	100,0	100,0	100,0	100,0

Sources : INS, BCEAO.

Tableau 8.6. Taux de croissance réelle du PIB (Glissements annuels en pourcentage)

	Bénin	Burkina	Côte d'Ivoire	Guinée-Bissau	Mali	Niger	Sénégal	Togo	UEMOA
2011	3,3	6,6	-4,4	5,3	2,7	2,3	1,7	4,8	0,7
2012	5,4	7,3	9,8	-1,5	0,0	11,1	3,4	5,8	6,3
2013	5,6	6,6	8,7	0,3	1,7	4,1	3,5	5,1	5,6
2013 T1	5,3	6,5	9,9	22,8	0,7	-5,7	0,9	3,5	5,0
T2	6,5	6,1	10,0	8,6	2,6	9,7	5,3	3,7	7,1
T3	5,5	5,0	6,7	-8,4	8,8	-2,4	2,5	4,7	4,6
T4	5,2	8,3	8,4	-15,9	-1,9	11,7	5,1	7,7	5,8
2014 T1	3,2	6,5	8,6	2,6	6,4	4,2	4,5	5,1	6,3
T2	5,8	5,7	7,6	2,6	5,1	7,7	3,6	4,0	6,0

Sources : INS, BCEAO.

Graphique 8.6 : Evolution du PIB réel dans l'UEMOA (Glissements annuels en pourcentage)

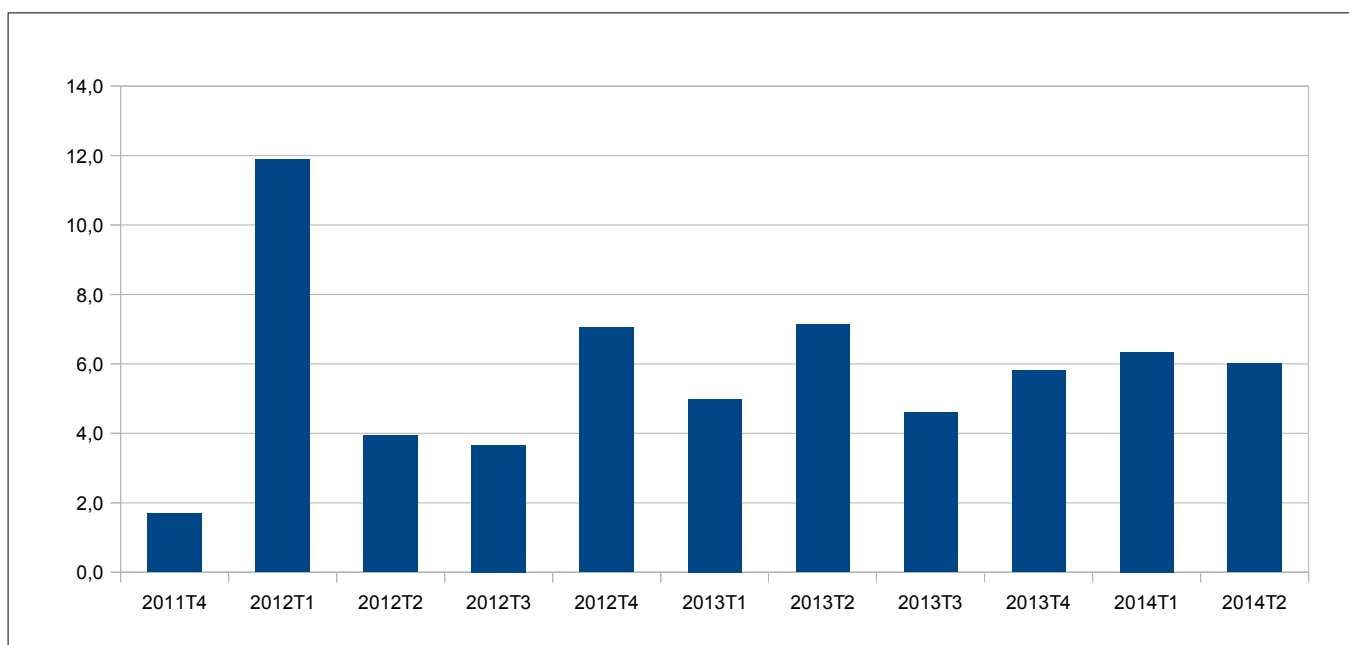

Source : BCEAO.

Tableau 9.1. Taux de change effectif réel
(valeur moyenne sur la période : indice base 100 en 1996)

		Bénin	Burkina	Côte d'Ivoire	Guinée-Bissau	Mali	Niger	Sénégal	Togo	UEMOA
2011		94,7	99,9	107,9	137,6	97,6	93,4	90,9	107,2	100,4
2012		94,7	100,4	104,7	135,0	99,5	89,4	88,5	105,4	98,0
2013		94,8	100,7	107,1	138,3	98,8	92,6	89,1	108,1	99,5
2013	T1	96,0	100,3	103,5	135,3	97,7	90,2	88,3	108,7	98,9
	T2	94,7	100,6	105,7	134,8	98,1	91,2	87,0	107,5	98,3
	T3	95,1	100,9	109,6	141,4	99,8	95,0	89,7	107,8	100,1
	T4	93,7	100,9	109,7	141,3	99,6	93,9	91,6	108,4	100,5
2014	T1	96,3	101,5	105,0	138,3	100,4	92,5	89,8	110,9	100,6
	T2	96,0	101,1	108,1	137,5	100,0	92,1	87,3	112,2	100,3
<i>Variation par rapport au trimestre précédent (en %)</i>										
2014 T2		-0,2	-0,3	2,9	-0,6	-0,5	-0,4	-2,8	1,2	-0,3
<i>Variation par rapport au même trimestre de l'année précédente (en %)</i>										
2014 T2		1,4	0,6	2,3	1,9	1,9	1,0	0,4	4,4	2,0

Source : BCEAO.

Tableau 9.2. Taux de change effectif Nominal
(valeur moyenne sur la période : indice base 100 en 1996)

		Bénin	Burkina	Côte d'Ivoire	Guinée-Bissau	Mali	Niger	Sénégal	Togo	UEMOA
2011		125,2	111,0	126,1	119,2	106,7	121,1	115,7	130,5	125,0
2012		123,6	110,6	125,8	120,6	105,8	120,4	115,4	129,8	124,4
2013		127,7	113,1	129,2	127,0	108,2	125,7	118,8	134,8	128,5
2013	T1	125,9	112,0	127,6	122,5	107,1	123,8	117,1	132,6	126,5
	T2	125,6	112,2	127,8	123,2	107,3	124,4	117,4	132,9	126,8
	T3	128,7	113,6	129,9	130,2	108,7	126,5	119,8	135,7	129,5
	T4	130,6	114,6	131,3	132,1	109,6	128,3	121,0	138,1	131,1
2014	T1	132,3	115,5	132,7	133,4	110,4	129,7	122,2	140,4	132,7
	T2	133,3	116,0	133,5	133,5	110,3	130,7	122,4	142,0	133,5
<i>Variation par rapport au trimestre précédent (en %)</i>										
2014 T2		0,7	0,4	0,6	0,0	-0,1	0,7	0,2	1,1	0,6
<i>Variation par rapport au même trimestre de l'année précédente (en %)</i>										
2014 T2		6,1	3,4	4,4	8,3	2,9	5,0	4,3	6,9	5,3

Source : BCEAO.

Graphique 9.1 : Evolution du taux de change effectif réel dans l'UEMOA
(Glissements annuels en pourcentage)

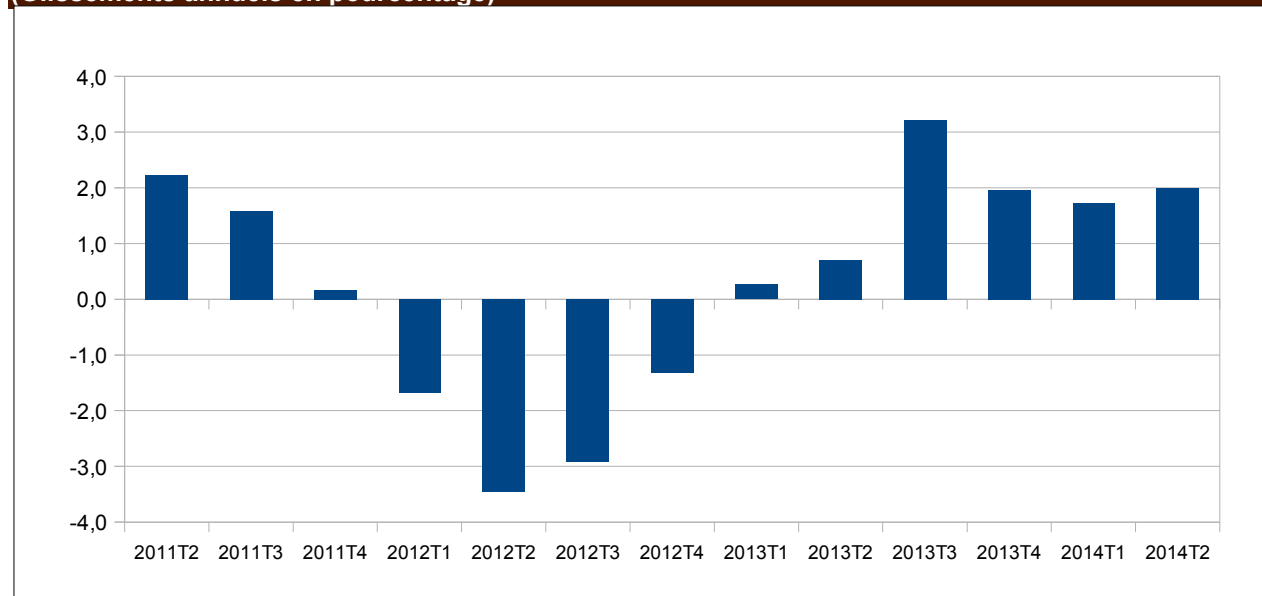

Source : BCEAO.

**Tableau 9.3. Taux de change bilatéraux
(valeur moyenne sur la période : unités de FCFA pour une unité de monnaie étrangère)**

	Dollar US	Yen japonais	Renminbi chinois	Livre Sterling	Naira nigérian	Cédi ghanéen	Dalasi gambien	Franc guinéen
2011	471,7650	5,9217	73,0085	756,1311	2,9393	296,5433	15,8074	0,0654
2012	510,5154	6,4018	80,9194	809,0344	3,1424	270,0177	15,7409	0,0700
2013	494,0421	5,0692	80,3506	772,5018	3,0719	238,7322	14,3705	0,0692
2013 T1	496,8841	5,3831	79,8227	770,3392	3,1210	257,6187	14,7185	0,0688
T2	502,0696	5,0848	81,5953	771,1712	3,1312	251,7793	14,4421	0,0702
T3	495,2512	5,0058	80,8540	768,0040	3,0384	233,0290	14,7817	0,0700
T4	481,9635	4,8033	79,1305	780,4929	2,9970	212,5017	13,5396	0,0680
2014 T1	478,9150	4,6602	78,4935	792,3872	2,9131	191,8563	12,3745	0,0674
T2	478,3913	4,6848	76,7711	805,0771	2,9682	164,8790	12,4175	0,0696
2013 avr.	503,5752	5,1430	81,4206	770,9885	3,1531	256,7290	14,9562	0,0702
mai	505,2819	5,0025	82,2878	772,5321	3,1658	252,4770	14,7579	0,0703
juin	497,3516	5,1089	81,0774	769,9930	3,0746	246,1320	13,6121	0,0701
juil.	501,4962	5,0306	81,7555	761,0593	3,0826	243,2540	14,9138	0,0710
août	492,8302	5,0327	80,5082	763,6286	3,0371	230,9040	14,6380	0,0692
sept.	491,4272	4,9540	80,2983	779,3240	2,9956	224,9290	14,7934	0,0699
oct.	481,0832	4,9200	78,8164	774,2646	2,9751	218,3020	14,4486	0,0679
nov.	486,1461	4,8599	79,7797	782,9518	3,0341	214,6990	13,7596	0,0683
déc.	478,6610	4,6299	78,7955	784,2623	2,9819	204,5040	12,4107	0,0677
2014 janv.	481,9669	4,6368	79,6374	793,4644	2,9775	200,2030	12,4360	0,0679
févr.	480,2379	4,7074	78,9720	795,0030	2,9084	193,0050	12,4137	0,0678
mars	474,5403	4,6364	76,8712	788,6942	2,8533	182,3610	12,2737	0,0666
avr.	474,8838	4,6319	76,2883	794,9067	2,9488	172,9550	12,4268	0,0691
mai	477,6850	4,6940	76,5786	804,5591	2,9739	165,2200	12,3795	0,0694
juin	482,6052	4,7287	77,4466	815,7655	2,9820	156,4620	12,4463	0,0703
<i>Variation par rapport au trimestre précédent (en %)</i>								
2014 T2	-0,1	0,5	-2,2	1,6	1,9	-14,1	0,3	3,2
<i>Variation par rapport au même trimestre de l'année précédente (en %)</i>								
2014 T2	-4,7	-7,9	-5,9	4,4	-5,2	-34,5	-14,0	-0,9

Source : BCEAO.

**Graphique 9.3. Taux de change bilatéraux
(valeur moyenne sur la période : unités de FCFA pour une unité de monnaie étrangère)**

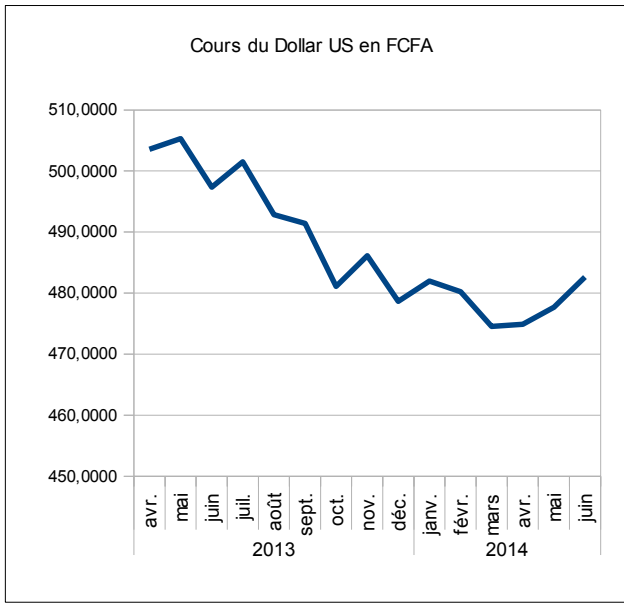

source : BCEAO.

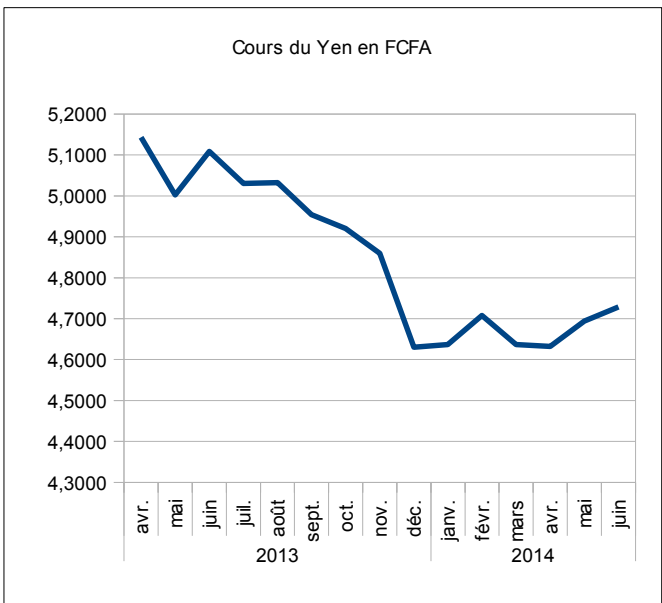

source : BCEAO.

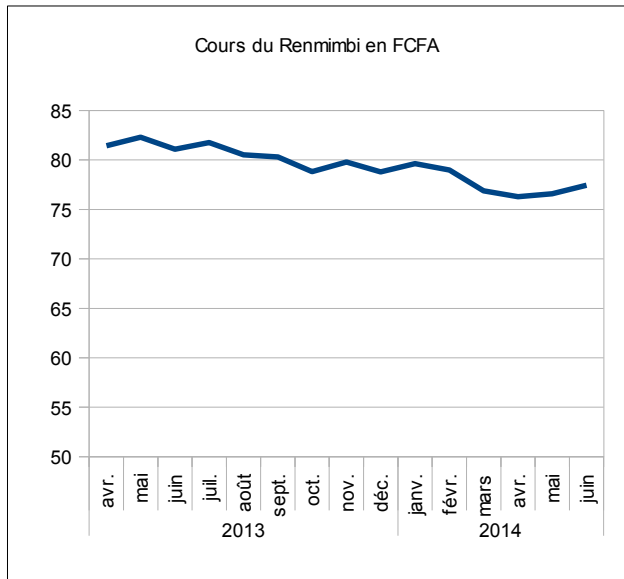

source : BCEAO.

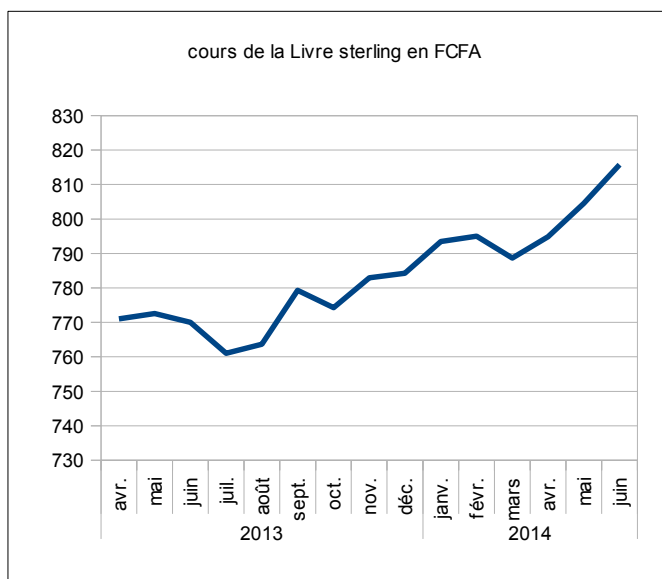

source : BCEAO.

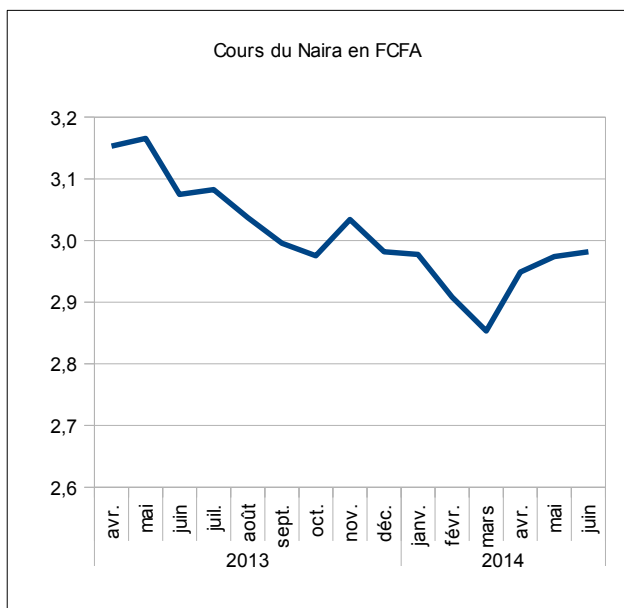

source : BCEAO.

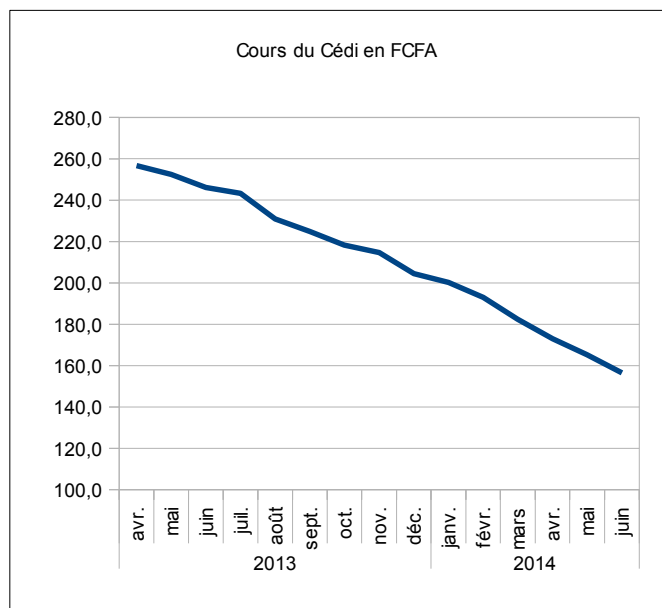

source : BCEAO.

**Tableau 9.4. Cours mondiaux des matières premières exportées et importées dans l'Union
(valeur moyenne sur la période)**

		Café robusta (010)(OIC) cents/livre	Cacao (004) (OICC) cents/livre	Coton (003) (N Y 2è) cents/livre	huile palmiste \$/tm	Caoutchouc (008) (IRA) eurocents	Pétrole (N.Y.) \$/baril	Or brut \$/l'once	Blé cbot (cents/boiss eau)	Riz cbot (cents/livre)
2011		107,8955	135,1907	131,0728	1651,7525	333,5782	95,7774	1568,5845	710,1348	15,1139
2012		101,3756	108,5654	79,9714	1108,0984	253,3541	94,5854	1669,0205	749,9247	14,8500
2013		93,0327	110,6235	84,1820	896,0944	195,8400	98,0477	1411,0313	684,3673	15,4725
2013	T1	102,1266	100,2270	83,5148	818,4649	230,8277	94,8129	1630,4682	737,4831	15,3052
	T2	96,0192	104,6241	86,1817	836,3845	192,5629	94,4287	1413,6486	695,6103	15,5178
	T3	91,4863	112,0019	85,7797	871,3755	183,0795	105,2705	1327,5389	649,8775	15,5789
	T4	82,4989	125,6409	81,2517	1058,1528	176,8898	97,6788	1272,4697	654,4983	15,4880
2014	T1	95,2210	133,5166	88,0600	1275,6890	152,0003	98,2556	1293,9513	617,9042	15,5042
	T2	101,4137	139,9414	84,3413	1258,9923	133,3875	102,2917	1288,7067	652,2394	15,0798
2011	juin	117,5659	136,7894	134,6109	1775,6818	322,7045	96,8245	1528,6591	695,3864	14,1391
	juil.	112,0010	143,6635	105,7320	1367,8571	328,5250	97,7575	1572,8095	663,3095	15,8629
	août	110,9043	138,9970	103,4757	1373,2609	329,1548	86,6583	1755,8068	716,1196	16,8070
	sept.	104,7209	130,3594	106,2371	1264,0909	334,9205	85,8057	1771,8750	681,8452	17,1784
	oct.	96,3829	121,5668	99,5405	1081,2500	307,2625	86,5586	1665,2143	625,6310	16,3510
	nov.	94,8900	114,6441	95,5605	1297,1429	255,8295	97,1829	1738,9773	609,5714	15,0405
	déc.	95,9727	100,4278	89,0395	1375,0000	262,5750	98,7405	1652,3056	606,6932	14,0750
2012	janv.	94,2227	104,3388	96,4595	1362,0455	280,4762	100,5430	1656,1190	630,3636	14,5132
	févr.	99,9162	106,8085	93,1110	1362,1429	291,4762	102,6655	1742,6190	648,4524	14,0614
	mars	101,9405	107,0156	90,2882	1365,7500	291,6818	106,7023	1673,7727	649,2273	14,3191
	avr.	99,9776	102,6395	90,2020	1399,5000	286,1316	103,8285	1650,0395	630,8875	15,2405
	mai	105,2945	104,8889	79,2809	1239,2105	271,9091	95,0500	1585,5045	637,8261	14,9713
	juin	104,3910	102,9292	69,4481	1090,9524	237,1447	82,7100	1596,6974	655,5000	14,2243
	juil.	105,6882	106,5878	71,4805	1071,8421	244,8864	88,2700	1593,9091	857,3068	15,2191
	août	105,4930	113,9562	74,6983	1007,5000	219,1250	94,4470	1626,0341	877,7283	15,5387
	sept.	103,8770	118,8561	74,3047	979,0000	224,2500	94,9042	1744,4500	876,9079	14,9289
	oct.	103,5583	111,7460	72,9252	863,1579	237,2935	89,9943	1749,4348	867,2174	15,0300
	nov.	96,8055	112,4470	71,8714	806,7045	227,0455	87,2736	1721,1364	861,2045	14,8659
	déc.	95,3428	110,5710	75,5875	749,3750	228,8289	88,6363	1688,5294	806,4750	15,2875
2013	avr.	100,5310	103,8718	86,7286	829,0625	196,7024	92,3655	1485,0833	699,0114	15,3534
	mai	97,9352	106,4172	85,1364	826,5909	199,0238	95,0177	1413,5000	700,1196	15,2739
	juin	89,5915	103,5833	86,6800	853,5000	181,9625	95,9030	1342,3625	687,7000	15,9260
	juil.	93,8883	104,7149	85,6491	836,7857	177,1196	104,2232	1286,7239	661,5870	15,5209
	août	93,9195	112,6267	87,2736	869,0909	183,6548	106,0168	1347,0952	641,2955	15,6491
	sept.	86,6510	118,6641	84,4165	908,2500	188,4643	105,5715	1348,7976	646,7500	15,5667
	oct.	82,4917	123,8648	83,5343	912,9545	177,8587	100,6013	1316,1848	688,8043	15,2226
	nov.	78,3700	124,9369	78,3350	1110,7895	177,0357	94,3485	1275,8214	651,0476	15,6929
déc.	86,6350	128,1210	81,8857	1150,7143	175,7750	98,0867	1225,4028	623,6429	15,5486	
2014	janv.	86,6930	127,8893	85,2776	1158,4091	163,7045	94,7748	1244,7955	574,8750	15,5591
	févr.	94,8500	134,6904	87,7595	1288,1579	145,9750	100,1111	1300,9750	596,3250	15,6005
	mars	104,1200	137,9700	91,1429	1380,5000	146,3214	99,8810	1336,0833	682,5125	15,3530
	avr.	104,5405	138,2854	92,2738	1290,7895	135,6375	101,3014	1299,0000	682,0476	15,3967
	mai	101,7652	137,4468	84,2367	1252,1875	130,8250	101,1071	1288,0250	681,0455	15,3127
	juin	97,9353	144,0921	76,5135	1234,0000	133,7000	104,4667	1279,0952	593,6250	14,5300
<i>Variation par rapport au trimestre précédent (en %)</i>										
2014	T2	6,5	4,8	-4,2	-1,3	-12,2	4,1	-0,4	5,6	-2,7
<i>Variation par rapport au même trimestre de l'année précédente (glissement annuel en %)</i>										
2014	T2	5,6	33,8	-2,1	50,5	-30,7	8,3	-8,8	-6,2	-2,8

Source : Reuters.

**Graphique 9.4. Cours des matières premières exportées par l'Union
(valeur moyenne sur la période)**

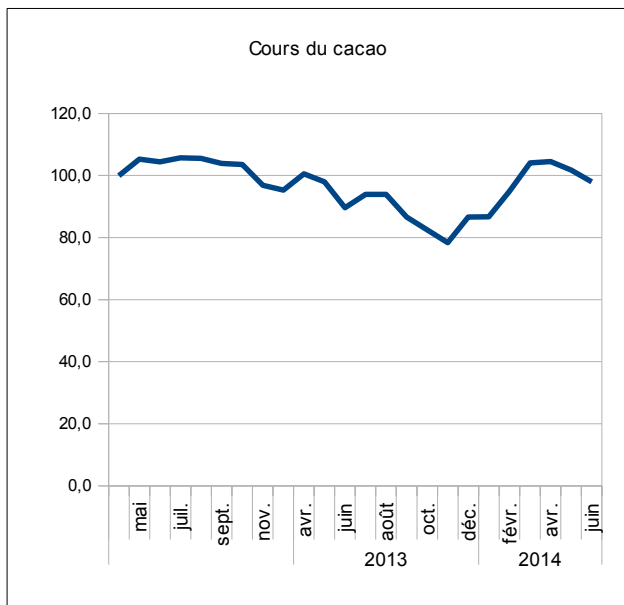

source : Reuters.

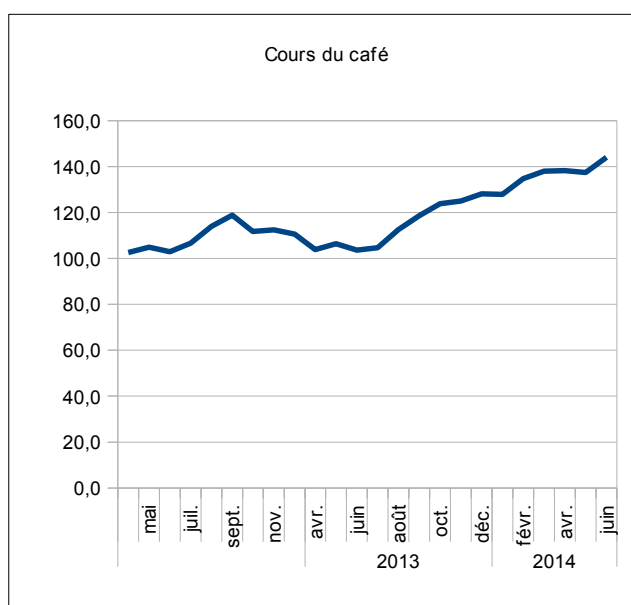

source : Reuters.

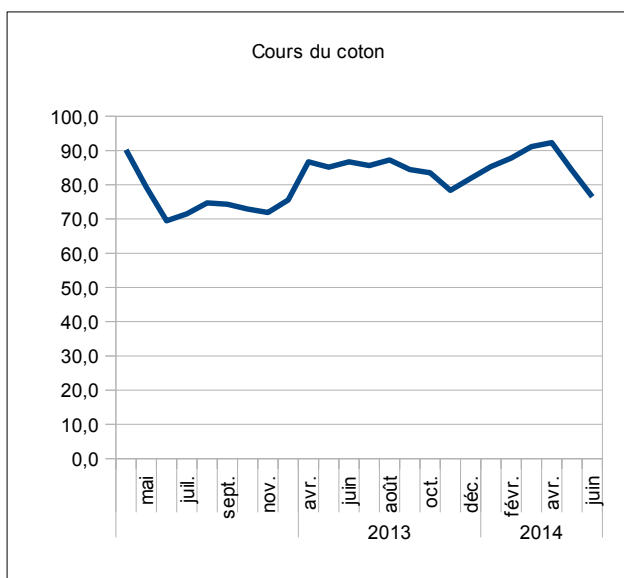

source : Reuters.

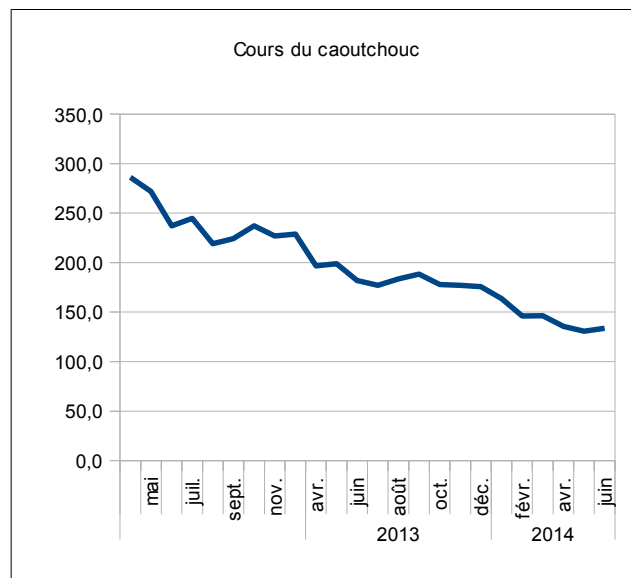

source : Reuters.

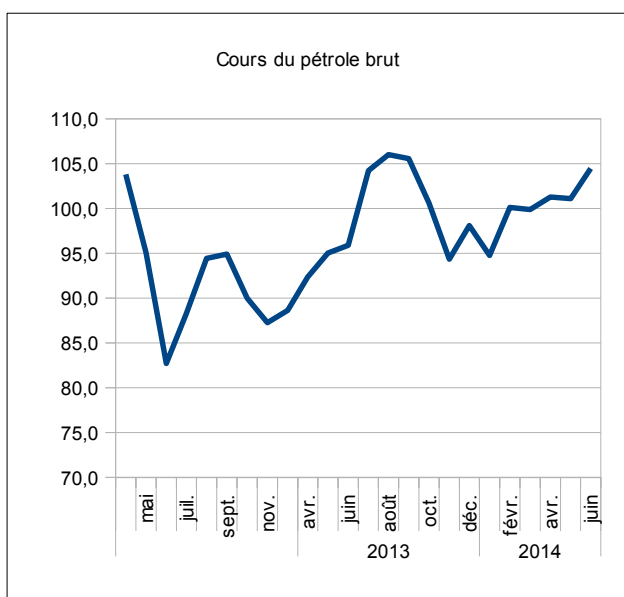

source : Reuters.

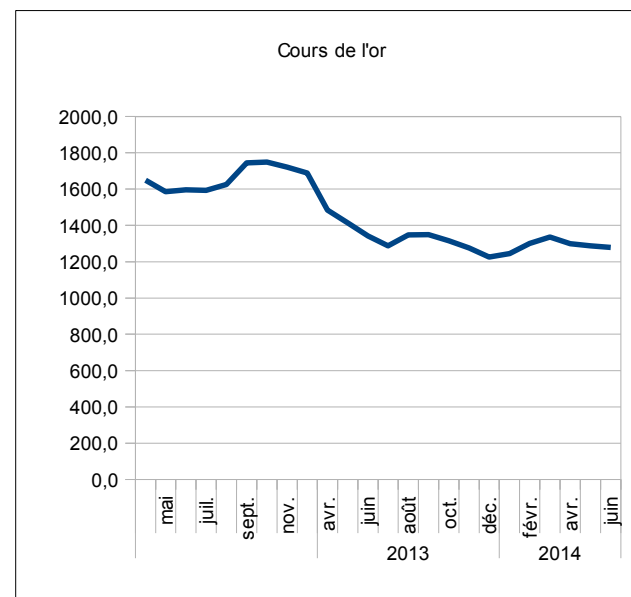

source : Reuters.

**Tableau 10.1. UEMOA- Exportations de biens
(Total sur la période)**

	Total	Produits du cacao	Produits du café	Produits du coton	Produits de l'anacarde	Or et métaux précieux	Uranium	Produits pétroliers	Caoutchouc	Produits divers	
Valeur (en milliards de FCFA)											
2011	11 316,7	1 985,4	32,4	365,8	235,0	1 985,4	317,1	1 934,1	539,0	3 922,4	
2012	12 576,6	1 727,8	87,4	585,7	274,5	1 727,8	338,7	2 328,1	412,8	5 093,8	
2013	12 467,0	1 938,7	95,2	673,1	295,8	1 938,7	324,8	1 844,9	376,8	4 979,1	
2013	T2	3 697,6	752,6	28,0	368,1	92,2	508,1	83,2	656,7	88,7	1 119,9
	T3	2 873,1	382,2	27,1	130,9	77,5	517,1	54,4	620,1	71,5	992,3
	T4	3 717,1	667,7	11,0	95,6	72,1	678,7	54,4	663,4	91,1	1 383,0
2014	T1	3 666,7	755,9	26,6	388,2	95,1	482,4	42,5	646,9	91,4	1 137,7
	T2	3 791,9	787,7	28,2	377,1	93,8	489,1	67,7	710,4	82,8	1 155,2
<i>Variation par rapport au trimestre précédent (en %)</i>											
2014	T2	3,4	4,2	5,8	-2,8	-1,4	1,4	59,2	9,8	-9,5	1,5
<i>Variation par rapport au même trimestre de l'année précédente (glissement annuel en %)</i>											
2014	T2	2,6	4,7	0,6	2,4	1,8	-3,7	-18,7	8,2	-6,7	3,2

Source : BCEAO.

**Tableau 10.2. UEMOA- Importations de biens
(Total sur la période)**

	Total CAF	Produits alimentaires	Biens de consommation courante	Produits énergétiques	Biens intermédiaires	Biens d'équipement	Produits divers	
Valeur (en milliards de FCFA)								
2011	12 736	2 401	1 447	3 396	2 259	2 542	691	
2012	15 929	2 916	2 103	4 400	2 614	3 154	742	
2013	16 792	2 923	2 182	4 073	2 100	3 457	2 057	
2013	T2	5 141	659	596	1 271	865	422	
	T3	12 634	976	221	1 135	816	319	
	T4	4 673	652	592	1 273	774	323	
2014	T1	5 087	636	591	1 283	853	418	
	T2	5 274	666	608	1 318	900	428	
<i>Variation par rapport au trimestre précédent (en %)</i>								
2014	T2	3,7	4,7	2,8	2,7	5,5	3,6	2,5
<i>Variation par rapport au même trimestre de l'année précédente (glissement annuel en %)</i>								
2014	T2	2,6	1,2	2,0	3,7	4,0	1,9	1,5

Source : BCEAO.

10.3.1 BENIN- Balance des Paiements (valeur en fin de période en milliards de FCFA)

LIBELLE POSTE	2010	2011	2012 (*)	2013 (*)
a- Compte des transactions courantes (1+2+3)	-262,7	-243,6	-280,6	-371,4
1- Biens et services	-313,0	-303,1	-367,8	-502,3
Balance des biens	-244,5	-259,3	-285,5	-390,3
Exportations de biens FOB	634,7	590,2	736,5	923,7
Importations de biens FOB	-879,2	-849,5	-1 022,0	-1 313,9
Importations de biens CAF	-1 017,2	-1 004,5	-1 194,0	-1 535,0
Balance des services	-68,5	-43,8	-82,3	-112,0
2- Revenu primaire	-26,5	-7,3	-15,4	-10,3
Dont intérêts sur la dette	-8,1	-7,8	-10,6	-9,8
3- Revenu secondaire	76,8	66,8	102,6	141,2
- Administrations publiques	41,6	15,1	31,8	52,5
Dont aides budgétaires	28,9	10,3	31,5	50,1
- Autres secteurs	35,2	51,8	70,8	88,7
Dont transferts de fonds des migrants	63,0	66,9	58,9	76,2
b- Compte de capital (4+5)	75,6	125,2	85,0	69,6
4- Acquisition/cessions d'actifs non financiers	0,0	0,0	0,0	0,0
5- Transferts de capital	75,6	125,2	85,0	69,6
- Administrations publiques	59,8	87,7	53,8	28,1
Remises de dette	3,6	0,0	0,0	0,0
Autres transferts de capital	56,2	87,7	53,8	28,1
- Autres secteurs	15,9	37,5	31,2	41,5
c. Solde des comptes des transactions courantes et de capital (a+b)	-187,1	-118,3	-195,6	-301,8
d- Compte financier (6+7+8+9)	-266,3	-97,6	-254,1	-400,9
6- Investissement direct	-96,4	-47,9	-107,5	-204,9
7- Investissements de portefeuille	-24,6	-27,9	-35,2	-35,0
8- Dérivés financiers	0,2	0,0	0,0	0,0
9- Autres investissements	-145,4	-21,8	-111,4	-161,0
- Administrations publiques	-55,9	-40,2	-44,3	-98,0
- Tirages	80,1	42,3	69,3	126,2
- Variations des arriérés	0,0	0,0	0,0	0,0
- Rééchelonnement	0,0	0,0	0,0	0,0
- Autre financement exceptionnel	0,0	0,0	0,0	0,0
- Amortissements	-15,8	-17,9	-25,0	-28,2
- Autres secteurs	-89,5	18,4	-67,1	-63,0
Pour mémoire : financement exceptionnel	3,6	0,0	5,1	4,2
- Variations des arriérés	0,0	0,0	0,0	0,0
- Rééchelonnement	0,0	0,0	0,0	0,0
- Remise de dettes	3,6	0,0	5,1	4,2
- Autres (financement à rechercher)	0,0	0,0	0,0	0,0
e- Erreurs et omissions nettes	3,9	8,8	11,2	0,0
f- Solde global (a+b-d+e)	83,1	-11,9	69,6	99,1
g- Ecart d'évaluation	-0,5	0,3	-0,7	0,0
h- Variation des avoirs extérieurs nets	-82,6	11,6	-68,9	-99,1
Balance courante hors dons/PIB (%)	-9,0	-7,4	-8,1	-10,3

Source : BCEAO

(*) Estimations

10.3.2 BURKINA- Balance des Paiements (valeur en fin de période en milliards de FCFA)

LIBELLE POSTE	2010	2011	2012 (*)	2013 (*)
a- Compte des transactions courantes (1+2+3)	-89,9	-75,6	-82,9	-616,1
1- Biens et services	-330,7	-328,9	-299,1	-808,1
Balance des biens	-65,6	14,2	108,5	-347,3
Exportations de biens FOB	788,0	1 132,0	1 464,3	1 343,5
Importations de biens FOB	-853,6	-1 117,8	-1 355,8	-1 690,8
Importations de biens CAF	-1 120,8	-1 296,5	-1 824,0	-2 156,4
Balance des services	-265,1	-343,1	-407,6	-460,9
2- Revenu primaire	-3,2	-3,7	-39,1	-35,5
Dont intérêts sur la dette	-10,2	-12,4	-13,0	-12,8
3- Revenu secondaire	244,0	257,0	255,3	227,5
- Administrations publiques	179,7	191,2	179,5	128,7
Dont aides budgétaires	147,8	180,6	161,4	113,1
- Autres secteurs	64,3	65,9	75,7	98,7
Dont transferts de fonds des migrants	52,4	96,4	99,3	114,3
b- Compte de capital (4+5)	98,9	91,1	137,8	243,7
4- Acquisition/cessions d'actifs non financiers	0,0	0,1	0,1	0,1
5- Transferts de capital	98,9	91,0	137,7	243,6
- Administrations publiques	51,2	73,1	111,6	205,2
Remises de dette	0,0	0,0	0,0	0,0
Autres transferts de capital	51,2	73,1	111,6	205,2
- Autres secteurs	47,7	17,9	26,1	38,4
c. Solde des comptes des transactions courantes et de capital (a+b)	9,0	15,5	54,9	-372,4
d- Compte financier (6+7+8+9)	-75,5	-32,9	61,7	-224,8
6- Investissement direct	-18,9	-19,5	-130,9	-120,1
7- Investissements de portefeuille	-15,8	-9,7	-16,7	-6,9
8- Dérivés financiers	0,0	0,0	0,0	0,0
9- Autres investissements	-40,7	-3,7	209,2	-97,8
- Administrations publiques	-150,9	-111,1	-85,1	-36,5
- Tirages	165,4	129,1	107,3	61,5
- Variations des arriérés	0,0	0,0	0,0	0,0
- Rééchelonnement	0,0	0,0	0,0	0,0
- Autre financement exceptionnel	0,0	0,0	0,0	0,0
- Amortissements	-14,7	-20,3	21,7	26,0
- Autres secteurs	110,2	107,4	294,3	-61,3
Pour mémoire : financement exceptionnel	0,0	0,0	0,0	0,0
- Variations des arriérés	0,0	0,0	0,0	0,0
- Rééchelonnement	0,0	0,0	0,0	0,0
- Remise de dettes	0,0	0,0	0,0	0,0
- Autres (financement à rechercher)	0,0	0,0	0,0	0,0
e- Erreurs et omissions nettes	1,5	-4,3	3,4	3,6
f- Solde global (a+b-d+e)	86,0	44,1	-3,4	-143,9
g- Ecart d'évaluation	0,0	-10,1	0,7	0,0
h- Variation des avoirs extérieurs nets	-86,0	-34,0	2,7	143,9
Balance courante hors dons/PIB (%)	-5,3	-5,0	-4,5	-12,2

Source : BCEAO

(*) Estimations

**103.3. COTE D'IVOIRE- Balance des Paiements
(valeur en fin de période en milliards de FCFA)**

LIBELLE POSTE	2010	2011	2012 (*)	2013 (*)
a- Compte des transactions courantes (1+2+3)	230,1	1 256,4	-206,6	-262,1
1- Biens et services	900,4	1 974,4	598,9	466,4
Balance des biens	1 793,7	2 816,3	1 529,3	1 572,5
Exportations de biens FOB	5 651,2	5 962,1	6 038,2	6 004,0
Importations de biens FOB	-3 857,5	-3 145,7	-4 508,9	-4 431,5
Importations de biens CAF	-4 544,2	-3 595,6	-5 304,6	-5 213,5
Balance des services	-893,3	-842,0	-930,4	-1 106,1
2- Revenu primaire	-452,7	-466,3	-526,7	-515,0
Dont intérêts sur la dette	-128,1	-129,7	-153,4	-99,1
3- Revenu secondaire	-217,6	-251,6	-278,8	-213,5
- Administrations publiques	35,4	-13,9	-22,1	64,4
Dont aides budgétaires	65,8	11,0	29,7	105,2
- Autres secteurs	-253,0	-237,7	-256,7	-277,9
Dont transferts de fonds des migrants	148,5	157,3	159,8	161,4
b- Compte de capital (4+5)	583,6	73,0	4 132,7	96,2
4- Acquisition/cessions d'actifs non financiers	-0,3	-0,1	0,0	0,0
5- Transferts de capital	583,9	73,1	4 132,7	96,2
- Administrations publiques	583,9	72,9	4 132,7	96,2
Remises de dette	542,9	51,0	4 081,2	0,0
Autres transferts de capital	41,0	21,9	51,5	96,2
- Autres secteurs	0,0	0,2	0,0	0,0
c. Solde des comptes des transactions courantes et de capital (a+b)	813,7	1 329,4	3 926,0	-165,9
d- Compte financier (6+7+8+9)	566,7	879,7	4 182,0	-167,5
6- Investissement direct	-155,6	-135,1	-149,8	-166,9
7- Investissements de portefeuille	-230,0	-49,6	-60,5	-86,9
8- Dérivés financiers	3,6	0,0	0,0	0,0
9- Autres investissements	948,6	1 064,4	4 392,4	86,3
- Administrations publiques	446,1	-413,7	3 827,7	-186,8
- Tirages	275,2	403,4	85,0	331,1
- Variations des arriérés	-386,8	47,1	-195,8	-16,8
- Rééchelonnement	154,3	197,6	364,3	0,0
- Autre financement exceptionnel	0,0	0,0	0,0	0,0
- Amortissements	-118,6	-233,8	-4 081,2	-127,5
- Autres secteurs	502,5	1 478,1	564,7	273,1
Pour mémoire : financement exceptionnel	1,8	295,7	4 249,7	-16,8
- Variations des arriérés	-386,8	47,1	-195,8	-16,8
- Rééchelonnement	-154,3	197,6	364,3	0,0
- Remise de dettes	542,9	51,0	4 081,2	0,0
- Autres (financement à rechercher)	0,0	0,0	0,0	0,0
e- Erreurs et omissions nettes	-12,3	-21,0	0,0	0,0
f- Solde global (a+b-d+e)	234,6	428,7	-256,0	1,6
g- Ecart d'évaluation	0,0	-1,2	0,0	0,0
h- Variation des avoirs extérieurs nets	-234,6	-427,5	256,0	-1,6
Balance courante hors dons/PIB (%)	1,4	10,4	-1,8	-2,6

Source : BCEAO

(*) Estimations

**10.3.4 GUINEE-BISSAU- Balance des Paiements
(valeur en fin de période en milliards de FCFA)**

LIBELLE POSTE	2010	2011	2012 (*)	2013 (*)
a- Compte des transactions courantes (1+2+3)	-70,8	-6,6	-42,5	-23,6
1- Biens et services	-128,5	-27,0	-51,6	-41,6
Balance des biens	-70,0	-1,0	-25,7	-19,9
Exportations de biens FOB	126,6	112,3	67,1	71,0
Importations de biens FOB	-196,6	-113,3	-92,8	-90,9
Importations de biens CAF	-228,5	-131,8	-107,9	-105,7
Balance des services	-58,6	-26,0	-25,9	-21,7
2- Revenu primaire	-2,3	-8,7	-16,9	-7,5
Dont intérêts sur la dette	-0,5	-0,7	-0,3	-1,5
3- Revenu secondaire	60,1	29,1	26,0	25,5
- Administrations publiques	28,7	17,3	11,9	3,8
Dont aides budgétaires	9,4	12,4	11,9	3,8
- Autres secteurs	31,4	11,8	14,1	21,7
Dont transferts de fonds des migrants	21,7	15,0	12,4	14,1
b- Compte de capital (4+5)	980,4	27,0	15,9	14,1
4- Acquisition/cessions d'actifs non financiers	0,0	0,0	0,0	0,0
5- Transferts de capital	980,4	27,0	15,9	14,1
- Administrations publiques	980,4	25,7	15,9	13,8
Remises de dette	978,4	0,0	0,0	0,0
Autres transferts de capital	2,0	25,7	15,9	13,8
- Autres secteurs	0,0	1,3	0,0	0,3
c. Solde des comptes des transactions courantes et de capital (a+b)	909,7	20,3	-26,7	-9,5
d- Compte financier (6+7+8+9)	880,8	-8,7	1,8	-16,8
6- Investissement direct	-27,7	-11,4	-3,5	-7,0
7- Investissements de portefeuille	0,1	0,0	0,0	-0,8
8- Dérivés financiers	0,0	0,0	0,0	0,0
9- Autres investissements	908,4	2,7	5,2	-9,0
- Administrations publiques	913,8	-9,8	-7,6	-4,5
- Tirages	4,7	10,2	7,6	4,6
- Variations des arriérés	0,0	0,0	0,0	0,0
- Rééchelonnement	0,0	0,0	0,0	0,0
- Autre financement exceptionnel	0,0	0,0	0,0	0,0
- Amortissements	-455,4	-0,4	0,0	-0,1
- Autres secteurs	-5,4	12,5	12,8	-4,5
Pour mémoire : financement exceptionnel	454,0	0,0	0,0	0,0
- Variations des arriérés	0,0	0,0	0,0	0,0
- Rééchelonnement	0,0	0,0	0,0	0,0
- Remise de dettes	454,0	0,0	0,0	0,0
- Autres (financement à rechercher)	0,0	0,0	0,0	0,0
e- Erreurs et omissions nettes	-4,3	-2,3	-4,8	3,0
f- Solde global (a+b-d+e)	24,6	26,8	-33,2	10,3
g- Ecart d'évaluation	-12,0	-0,7	-1,5	0,0
h- Variation des avoirs extérieurs nets	-12,6	-26,0	34,8	-10,3
Balance courante hors dons/PIB (%)	-19,1	-4,1	-11,6	-5,7

Source : BCEAO

(*) Estimations

10.3.5 MALI- Balance des Paiements (valeur en fin de période en milliards de FCFA)

LIBELLE POSTE	2010	2011	2012 (*)	2013 (*)
a- Compte des transactions courantes (1+2+3)	-589,4	-309,7	-139,3	-265,9
1- Biens et services	-648,1	-495,6	-310,2	-1 104,1
Balance des biens	-329,2	-157,1	57,0	-176,6
Exportations de biens FOB	1 016,6	1 127,7	1 532,2	1 359,4
Importations de biens FOB	-1 345,8	-1 284,7	-1 475,2	-1 536,0
Importations de biens CAF	-1 662,5	-1 608,3	-1 799,0	-1 873,2
Balance des services	-318,9	-338,6	-367,2	-927,5
2- Revenu primaire	-207,5	-217,9	-234,8	-330,4
Dont intérêts sur la dette	-13,0	-17,1	-17,9	-18,4
3- Revenu secondaire	266,2	403,8	405,8	1 168,6
- Administrations publiques	98,1	81,0	29,0	776,4
Dont aides budgétaires	54,9	55,7	3,8	110,8
- Autres secteurs	168,1	322,7	376,8	392,2
Dont transferts de fonds des migrants	216,7	214,2	367,4	433,2
b- Compte de capital (4+5)	124,7	184,3	53,4	149,1
4- Acquisition/cessions d'actifs non financiers	-0,4	0,0	-1,8	0,0
5- Transferts de capital	125,2	184,3	55,2	149,1
- Administrations publiques	89,8	151,9	15,8	105,4
Remises de dette	11,0	13,6	6,6	25,5
Autres transferts de capital	78,8	138,3	9,2	79,9
- Autres secteurs	35,3	32,4	39,4	43,7
c. Solde des comptes des transactions courantes et de capital (a+b)	-464,6	-125,4	-85,9	-116,8
d- Compte financier (6+7+8+9)	-425,1	-106,0	-97,4	-185,9
6- Investissement direct	-197,4	-260,4	-195,0	-198,1
7- Investissements de portefeuille	-19,0	-18,4	-5,2	-5,2
8- Dérivés financiers	2,0	0,0	0,0	0,0
9- Autres investissements	-210,7	172,8	102,8	17,4
- Administrations publiques	-120,2	-123,3	-5,0	-72,7
- Tirages	152,6	165,0	22,9	135,7
- Variations des arriérés	0,0	0,0	-21,6	20,1
- Rééchelonnement	0,0	0,0	0,0	0,0
- Autre financement exceptionnel	0,0	0,0	0,0	0,0
- Amortissements	-32,4	-41,7	-39,5	-42,9
- Autres secteurs	-90,5	296,1	107,8	90,1
Pour mémoire : financement exceptionnel	11,0	14,0	-15,0	45,6
- Variations des arriérés	0,0	0,0	-21,6	20,1
- Rééchelonnement	0,0	0,0	0,0	0,0
- Remise de dettes	11,0	14,0	6,6	25,5
- Autres (financement à rechercher)	0,0	0,0	0,0	0,0
e- Erreurs et omissions nettes	19,0	-25,2	-10,5	0,0
f- Solde global (a+b-d+e)	-20,5	-44,6	1,1	69,1
g- Ecart d'évaluation	5,3	17,7	1,7	0,1
h- Variation des avoirs extérieurs nets	15,2	26,9	-2,8	-69,1
Balance courante hors dons/PIB (%)	-13,8	-7,3	-2,7	-7,0

(*) Estimations

10.3.6 NIGER- Balance des Paiements (valeur en fin de période en milliards de FCFA)

LIBELLE POSTE	2010	2011	2012 (*)	2013 (*)
a- Compte des transactions courantes (1+2+3)	-560,6	-675,3	-521,7	-590,5
1- Biens et services	-760,9	-813,1	-620,4	-644,5
Balance des biens	-402,5	-435,1	-235,2	-227,9
Exportations de biens FOB	570,1	599,4	736,4	794,9
Importations de biens FOB	-972,6	-1 034,5	-971,6	-1 022,8
Importations de biens CAF	-1 226,2	-1 318,3	-1 222,1	-1 302,9
Balance des services	-358,4	-378,0	-385,1	-416,5
2- Revenu primaire	-21,8	-24,1	-69,1	-91,0
Dont intérêts sur la dette	-3,8	-6,9	-6,8	-28,7
3- Revenu secondaire	222,1	161,9	167,8	145,0
- Administrations publiques	156,7	79,0	117,9	78,7
Dont aides budgétaires	47,2	56,5	93,1	53,9
- Autres secteurs	65,4	82,9	49,9	66,3
Dont transferts de fonds des migrants	42,9	33,4	18,0	35,8
b- Compte de capital (4+5)	97,0	68,5	139,2	283,7
4- Acquisition/cessions d'actifs non financiers	0,0	-3,3	-1,3	15,7
5- Transferts de capital	97,0	71,9	140,5	268,0
- Administrations publiques	83,0	57,2	126,4	251,0
Remises de dette	0,0	0,2	3,0	0,0
Autres transferts de capital	83,0	57,0	123,4	251,0
- Autres secteurs	14,0	14,7	14,1	17,0
c. Solde des comptes des transactions courantes et de capital (a+b)	-463,6	-606,8	-382,4	-306,8
d- Compte financier (6+7+8+9)	-567,6	-583,6	-550,2	-409,2
6- Investissement direct	-495,3	-498,5	-428,4	-315,3
7- Investissements de portefeuille	-9,6	-8,7	-4,9	6,6
8- Dérivés financiers	0,0	-0,1	0,0	0,0
9- Autres investissements	-62,7	-76,3	-116,9	-100,5
- Administrations publiques	-23,5	-12,1	-73,1	-111,0
- Tirages	25,0	45,1	88,6	125,2
- Variations des arriérés	0,0	0,0	0,0	0,0
- Rééchelonnement	3,1	0,0	0,0	0,0
- Autre financement exceptionnel	0,0	0,0	2,4	0,4
- Amortissements	-14,3	-10,1	-14,3	-14,6
- Autres secteurs	-39,2	-64,2	-43,8	10,5
Pour mémoire : financement exceptionnel	-3,1	0,0	5,4	0,4
- Variations des arriérés	0,0	0,0	0,0	0,0
- Rééchelonnement	-3,1	0,0	0,0	0,0
- Remise de dettes	0,0	0,0	3,0	0,0
- Autres (financement à rechercher)	0,0	0,0	2,4	0,4
e- Erreurs et omissions nettes	-7,4	-5,0	-5,1	0,0
f- Solde global (a+b-d+e)	96,6	-28,1	162,7	102,4
g- Ecart d'évaluation	2,6	-1,4	5,2	0,0
h- Variation des avoirs extérieurs nets	-99,1	29,5	-167,9	-102,4
Balance courante hors dons/PIB (%)	-21,5	-24,2	-18,0	-17,6

(*) Estimations

10.3.7 SENEGAL- Balance des Paiements (valeur en fin de période en milliards de FCFA)

LIBELLE POSTE	2010	2011	2012 (*)	2013 (*)
a- Compte des transactions courantes (1+2+3)	-297,2	-541,0	-780,0	-791,8
1- Biens et services	-990,4	-1 242,2	-1 523,8	-1 597,1
Balance des biens	-955,4	-1 183,6	-1 468,9	-1 562,1
Exportations de biens FOB	1 066,5	1 236,8	1 402,0	1 331,1
Importations de biens FOB	-2 021,9	-2 420,4	-2 870,8	-2 893,2
Importations de biens CAF	-2 298,2	-2 749,2	-3 262,3	-3 287,8
Balance des services	-35,0	-58,6	-54,9	-35,0
2- Revenu primaire	-74,3	-132,8	-153,8	-130,2
Dont intérêts sur la dette	-46,1	-66,5	-62,4	-55,4
3- Revenu secondaire	767,5	834,0	897,6	935,5
- Administrations publiques	33,4	62,3	75,8	43,4
Dont aides budgétaires	60,5	38,3	52,7	19,8
- Autres secteurs	734,1	771,7	821,8	892,1
Dont transferts de fonds des migrants	685,5	713,6	750,4	818,0
b- Compte de capital (4+5)	149,5	119,5	204,9	187,3
4- Acquisition/cessions d'actifs non financiers	-2,1	-1,8	37,5	9,5
5- Transferts de capital	151,6	121,3	167,4	177,8
- Administrations publiques	143,6	114,6	160,6	169,8
Remises de dette	2,1	2,1	2,1	2,1
Autres transferts de capital	141,4	112,5	158,5	167,7
- Autres secteurs	8,0	6,7	6,8	8,0
c. Solde des comptes des transactions courantes et de capital (a+b)	-147,7	-421,5	-575,1	-604,5
d- Compte financier (6+7+8+9)	-260,3	-362,7	-519,8	-583,5
6- Investissement direct	-130,7	-137,2	-112,4	-131,4
7- Investissements de portefeuille	-104,3	-352,8	-131,6	-40,2
8- Dérivés financiers	-0,1	0,0	0,0	0,0
9- Autres investissements	-25,2	127,3	-275,8	-411,9
- Administrations publiques	-155,2	-100,5	-205,7	-267,9
- Tirages	191,1	175,0	323,0	219,9
- Variations des arriérés	0,0	0,0	0,0	0,0
- Rééchelonnement	0,0	0,0	0,0	0,0
- Autre financement exceptionnel	0,0	2,1	2,1	2,1
- Amortissements	-35,2	-66,5	-71,1	-80,0
- Autres secteurs	130,0	227,8	-70,1	-144,0
Pour mémoire : financement exceptionnel	0,0	2,1	2,1	2,1
- Variations des arriérés	0,0	0,0	0,0	0,0
- Rééchelonnement	0,0	0,0	0,0	0,0
- Remise de dettes	0,0	2,1	2,1	2,1
- Autres (financement à rechercher)	0,0	0,0	0,0	0,0
e- Erreurs et omissions nettes	5,1	3,8	4,0	0,0
f- Solde global (a+b-d+e)	117,8	-55,1	-51,3	-21,0
g- Ecart d'évaluation	11,5	-2,1	0,2	0,0
h- Variation des avoirs extérieurs nets	-129,3	57,2	51,2	21,0
Balance courante hors dons/PIB (%)	-5,6	-8,6	-11,6	-11,1
Source : BCEAO				

(*) Estimations

10.3.8 TOGO- Balance des Paiements (valeur en fin de période en milliards de FCFA)

LIBELLE POSTE	2010	2011	2012 (*)	2013 (*)
a- Compte des transactions courantes (1+2+3)	-98,9	-142,3	-190,4	-181,4
1- Biens et services	-263,5	-380,2	-409,1	-432,6
Balance des biens	-222,0	-396,8	-420,9	-467,1
Exportations de biens FOB	483,5	556,2	600,0	639,3
Importations de biens FOB	-705,5	-953,1	-1 020,8	-1 106,5
Importations de biens CAF	-833,4	-1 032,1	-1 215,3	-1 317,2
Balance des services	-41,5	16,7	11,8	34,6
2- Revenu primaire	-11,6	110,2	107,7	105,5
Dont intérêts sur la dette	-5,0	-2,0	-5,8	-6,7
3- Revenu secondaire	176,2	127,7	111,0	145,7
- Administrations publiques	49,8	41,1	36,0	46,2
Dont aides budgétaires	22,8	23,9	0,0	0,0
- Autres secteurs	126,4	86,6	75,0	99,5
Dont transferts de fonds des migrants	149,1	123,7	130,7	151,8
b- Compte de capital (4+5)	687,5	130,5	117,2	114,0
4- Acquisition/cessions d'actifs non financiers	0,0	-0,3	0,0	0,0
5- Transferts de capital	687,5	130,8	117,2	114,0
- Administrations publiques	678,9	48,1	31,7	25,6
Remises de dette	642,5	0,0	0,0	0,0
Autres transferts de capital	36,5	48,1	31,7	25,6
- Autres secteurs	8,6	82,6	85,5	88,5
c. Solde des comptes des transactions courantes et de capital (a+b)	588,6	-11,9	-73,2	-67,3
d- Compte financier (6+7+8+9)	557,5	-47,3	-55,9	-101,2
6- Investissement direct	-24,1	253,0	-29,8	-23,4
7- Investissements de portefeuille	3,8	17,2	-22,6	-46,7
8- Dérivés financiers	0,0	0,0	0,0	0,0
9- Autres investissements	577,7	-317,4	-3,5	-31,0
- Administrations publiques	606,8	-17,4	-61,7	-20,5
- Tirages	45,1	-20,3	-72,5	-37,8
- Variations des arriérés	-639,3	0,0	0,0	0,0
- Rééchelonnement	0,0	0,0	0,0	0,0
- Autre financement exceptionnel	0,0	0,0	0,0	0,0
- Amortissements	-15,5	3,0	10,8	17,3
- Autres secteurs	-29,1	-300,1	58,2	-10,6
Pour mémoire : financement exceptionnel	3,2	0,0	0,0	0,0
- Variations des arriérés	-639,3	0,0	0,0	0,0
- Rééchelonnement	0,0	0,0	0,0	0,0
- Remise de dettes	642,5	0,0	0,0	0,0
- Autres (financement à rechercher)	0,0	0,0	0,0	0,0
e- Erreurs et omissions nettes	5,4	-1,9	0,0	0,0
f- Solde global (a+b-d+e)	36,5	33,5	-17,3	33,8
g- Ecart d'évaluation	-18,3	-1,8	0,0	0,0
h- Variation des avoirs extérieurs nets	-18,2	-31,7	17,3	-33,8
Balance courante hors dons/PIB (%)	-7,7	-9,4	-9,6	-8,4
Source : BCEAO				

(*) Estimations

10.3.9 UEMOA- Balance des Paiements (valeur en fin de période en milliards de FCFA)

LIBELLE POSTE	2010	2011	2012 (*)	2013 (*)
a- Compte des transactions courantes (1+2+3)	-1 739,3	-737,7	-2 244,0	-3 102,8
1- Biens et services	-2 534,6	-1 615,7	-2 983,0	-4 663,8
Balance des biens	-495,5	397,6	-741,5	-1 618,6
Exportations de biens FOB	10 337,1	11 316,7	12 576,6	12 467,0
Importations de biens FOB	-10 832,6	-10 919,1	-13 318,0	-14 085,6
Importations de biens CAF	-12 931,1	-12 736,3	-15 929,2	-16 791,7
Balance des services	-2 039,2	-2 013,3	-2 241,6	-3 045,2
2- Revenu primaire	-800,0	-750,7	-948,2	-1 014,4
Dont intérêts sur la dette	-214,8	-243,1	-270,2	-232,4
3- Revenu secondaire	1 595,3	1 628,7	1 687,3	2 575,5
- Administrations publiques	623,5	473,1	459,8	1 194,1
Dont aides budgétaires	437,3	388,7	384,1	456,6
- Autres secteurs	971,8	1 155,6	1 227,5	1 381,4
Dont transferts de fonds des migrants	1 379,8	1 420,5	1 596,8	1 804,8
b- Compte de capital (4+5)	2 797,2	819,1	4 886,0	1 157,7
4- Acquisition/cessions d'actifs non financiers	-2,9	-5,4	34,6	25,3
5- Transferts de capital	2 800,1	824,5	4 851,4	1 132,5
- Administrations publiques	2 670,6	631,2	4 648,3	895,0
Remises de dette	2 180,6	66,9	4 092,8	27,6
Autres transferts de capital	490,0	564,3	555,5	867,4
- Autres secteurs	129,5	193,3	203,1	237,4
c. Solde des comptes des transactions courantes et de capital (a+b)	1 057,9	81,4	2 642,0	-1 945,0
d- Compte financier (6+7+8+9)	410,2	-359,1	2 768,1	-2 089,8
6- Investissement direct	-1 146,1	-857,0	-1 157,3	-1 167,1
7- Investissements de portefeuille	-399,4	-449,9	-276,7	-215,2
8- Dérivés financiers	5,7	-0,1	0,0	0,0
9- Autres investissements	1 949,9	948,0	4 202,0	-707,6
- Administrations publiques	1 460,9	-828,2	3 345,2	-797,8
- Tirages	939,2	949,8	631,2	966,4
- Variations des arriérés	-1 026,1	47,1	-217,4	3,3
- Rééchelonnement	157,4	197,6	364,3	0,0
- Autre financement exceptionnel	0,0	2,1	4,5	2,5
- Amortissements	-701,9	-387,7	-4 198,6	-249,9
- Autres secteurs	489,1	1 776,1	856,8	90,3
Pour mémoire : financement exceptionnel	470,5	311,8	4 247,2	35,5
- Variations des arriérés	-1 026,1	47,1	-217,4	3,3
- Rééchelonnement	-157,4	197,6	364,3	0,0
- Remise de dettes	1 654,0	67,1	4 097,9	31,8
- Autres (financement à rechercher)	0,0	0,0	2,4	0,4
e- Erreurs et omissions nettes	11,0	-47,1	-1,8	6,6
f- Solde global (a+b-d+e)	658,7	393,4	-127,8	151,4
g- Ajustement statistique (2)	-519,2	-403,8	-209,0	-606,0
h- SOLDE GLOBAL après ajustement (f+g)	139,5	-10,4	-336,8	-454,6
Réévaluations et autres flux non transactionnels (3)	199,5	213,7	75,7	-293,6
VARIATION DES AEN	-339,0	-203,3	261,1	748,2
Balance courante hors dons/PIB (%)	-6,2	-3,0	-6,4	-8,2

Source : BCEAO

(*) Estimations

(1) La balance de l'Union est une agrégation des balances des paiements des Etats

(2) Cet ajustement permet la prise en compte des opérations non réparties et du biais lié aux asymétries sur les transactions intra-UEMOA

(3) Rapprochement entre les statistiques monétaires et la BDP, notamment les réévaluations du stock d'or et des DTS et autres variations de volume d'actifs.

**Graphique 10.3. Evolution du déficit de la balance courante hors dons rapporté au PIB
(En pourcentage)**

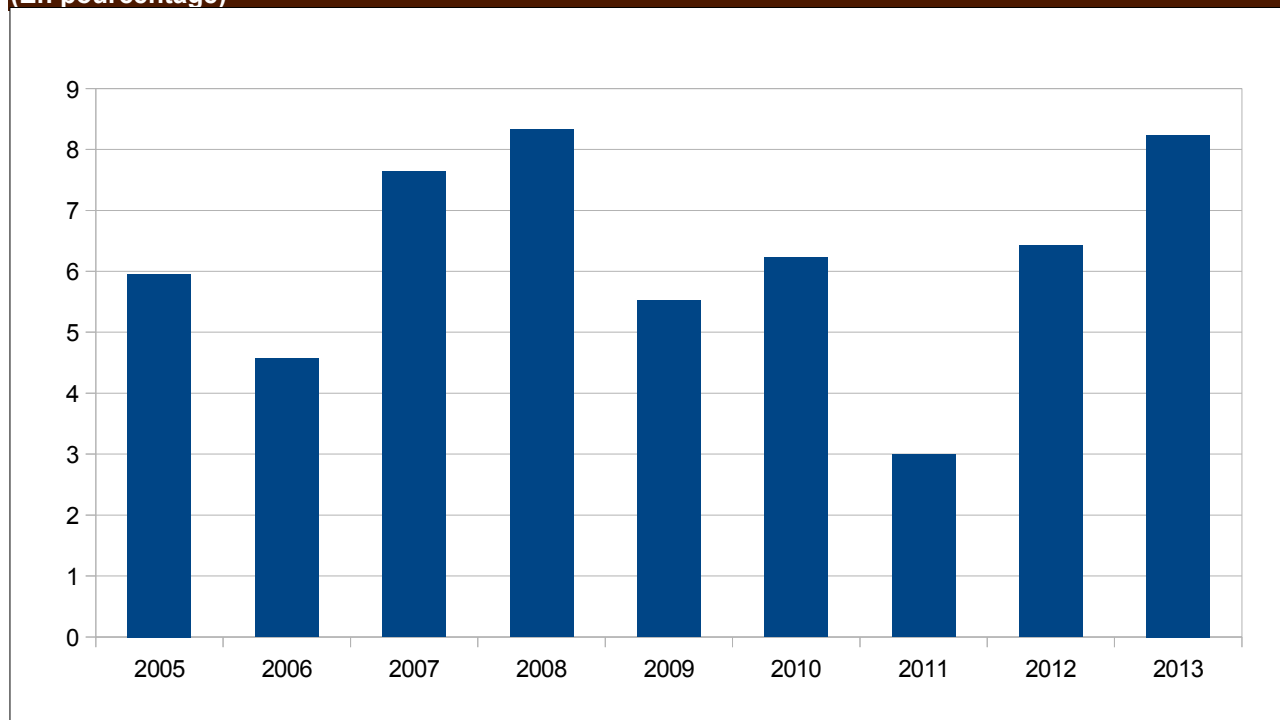

Source : BCEAO

Tableau 11.1.1.a : Indice harmonisé des prix à la consommation – UEMOA (Base 100=2008)

		Fonctions												
		Indice global	1	2	3	4	5	6	7	8	9	10	11	12
2010		101,8	106,4	101,2	99,5	101,9	99,9	101,0	99,9	86,6	98,5	101,1	104,2	99,6
2011		105,7	113,6	103,0	101,1	104,9	102,8	102,3	103,0	83,3	99,4	103,3	110,4	102,3
2012		108,2	116,7	104,4	102,9	106,8	105,6	102,0	107,7	81,6	100,1	105,1	113,7	105,6
2013		109,9	118,0	105,4	105,8	108,3	106,9	101,8	108,6	81,2	99,7	116,8	116,5	107,1
2012	avr.	107,2	114,8	104,1	102,6	106,2	105,5	102,2	106,4	83,0	100,8	104,5	112,2	105,3
	mai	107,7	116,0	103,7	101,9	106,4	105,4	102,3	107,1	82,0	100,0	103,8	113,3	105,5
	juin	108,0	116,9	104,7	102,3	106,3	105,4	101,9	107,4	81,4	99,9	103,8	113,6	105,3
	juil.	108,4	117,9	104,2	102,5	106,5	105,6	101,6	107,8	81,1	99,7	103,9	113,8	105,6
	août	108,7	118,2	104,2	102,7	106,8	105,8	102,2	107,9	81,0	100,0	103,9	114,2	105,9
	sept.	109,0	118,8	105,2	103,0	107,2	105,8	102,1	108,3	81,1	100,0	104,2	114,5	105,8
	oct.	109,3	119,0	105,5	103,2	107,5	105,8	101,9	108,7	81,3	100,2	106,4	114,3	105,9
	nov.	109,5	119,0	105,4	104,1	107,6	105,9	102,0	109,2	81,4	100,2	109,7	114,4	106,0
	déc.	109,7	119,0	104,9	105,0	107,2	106,1	101,5	109,1	81,3	100,1	109,8	115,2	106,7
2013	janv.	109,5	117,6	105,2	105,0	107,6	106,0	101,4	108,8	81,8	99,7	116,0	116,0	106,7
	févr.	109,5	117,3	105,6	104,8	108,1	106,3	101,4	108,9	81,4	99,7	116,5	116,4	107,0
	mars	109,3	116,5	105,0	105,3	107,9	106,4	101,9	108,8	81,5	99,6	116,6	116,4	107,1
	avr.	109,7	117,5	105,1	105,5	108,3	106,6	101,7	109,0	81,1	99,7	116,6	116,6	106,9
	mai	109,8	118,0	105,7	105,4	107,9	107,1	102,0	108,7	81,3	99,6	116,3	116,6	107,0
	juin	109,9	118,2	105,6	105,6	108,2	106,8	101,9	108,5	81,1	99,6	116,3	116,7	107,0
	juil.	110,3	119,2	105,3	105,9	109,4	107,0	101,7	108,7	80,6	99,8	116,3	116,7	106,9
	août	110,3	119,3	105,2	106,0	108,7	107,0	101,7	108,9	80,6	99,9	116,3	116,6	107,2
	sept.	110,2	119,1	104,4	105,9	108,1	107,4	101,8	109,0	80,9	99,8	117,1	116,7	107,4
	oct.	110,2	118,8	105,0	106,1	108,4	107,5	102,1	108,3	81,3	99,7	117,5	116,5	107,3
	nov.	110,0	118,4	106,1	106,3	108,8	107,2	101,9	108,0	81,2	99,7	117,6	116,6	107,3
	déc.	109,7	116,7	106,9	107,6	108,5	107,9	101,9	107,9	81,4	99,7	117,8	116,7	107,3
2014	janv.	109,6	116,1	106,0	107,4	108,7	107,9	101,9	108,5	81,4	99,7	117,9	116,9	108,6
	févr.	109,1	114,6	105,9	107,2	107,9	108,0	101,8	108,7	80,8	99,6	118,1	116,9	108,8
	mars	109,0	113,5	105,7	107,1	108,9	108,0	101,8	109,8	81,4	100,0	117,2	117,6	107,6
	avr.	109,0	113,9	105,8	107,1	108,0	108,4	101,9	109,5	81,1	100,6	117,2	117,8	107,9
	mai	109,7	116,1	105,5	107,2	108,2	108,4	102,6	109,5	81,1	100,6	117,2	117,8	107,7
	juin	109,9	116,2	106,2	107,3	108,3	108,4	102,5	109,7	81,0	100,6	117,2	117,9	107,6

Sources : INS, BCEAO

Tableau 11.1.1.b : Variation de l'indice global et contributions des fonctions de l'IHPC – UEMOA

		Fonctions (Points de pourcentage)												
		Variation (%)	1	2	3	4	5	6	7	8	9	10	11	12
2013	avr.	2,3	0,8	0,0	0,3	0,3	0,0	0,0	0,3	-0,1	0,0	0,3	0,4	0,1
	mai	1,9	0,6	0,0	0,3	0,2	0,1	0,0	0,2	0,0	0,0	0,3	0,3	0,1
	juin	1,7	0,4	0,0	0,3	0,2	0,1	0,0	0,1	0,0	0,0	0,3	0,3	0,1
	juil.	1,8	0,4	0,0	0,3	0,3	0,1	0,0	0,1	0,0	0,0	0,3	0,3	0,1
	août	1,5	0,3	0,0	0,3	0,2	0,0	0,0	0,1	0,0	0,0	0,3	0,2	0,1
	sept.	1,1	0,1	0,0	0,2	0,1	0,1	0,0	0,1	0,0	0,0	0,3	0,2	0,1
	oct.	0,8	-0,1	0,0	0,2	0,1	0,1	0,0	0,0	0,0	0,0	0,3	0,2	0,1
	nov.	0,5	-0,2	0,0	0,2	0,1	0,0	0,0	-0,1	0,0	0,0	0,2	0,2	0,1
	déc.	0,0	-0,2	0,0	0,1	0,1	0,0	0,0	0,0	0,0	0,0	0,1	0,0	0,0
2014	janv.	0,1	-0,4	0,0	0,2	0,1	0,1	0,0	0,0	0,0	0,0	0,0	0,1	0,1
	févr.	-0,4	-0,8	0,0	0,2	0,0	0,1	0,0	0,0	0,0	0,0	0,0	0,0	0,1
	mars	-0,3	-0,9	0,0	0,2	0,1	0,1	0,0	0,1	0,0	0,0	0,0	0,1	0,0
	avr.	-0,6	-1,0	0,0	0,1	0,0	0,1	0,0	0,1	0,0	0,0	0,0	0,1	0,0
	mai	0,0	-0,5	0,0	0,2	0,0	0,1	0,0	0,1	0,0	0,0	0,0	0,1	0,0
	juin	0,0	-0,5	0,0	0,2	0,0	0,1	0,0	0,1	0,0	0,0	0,0	0,1	0,0

Sources : INS, BCEAO

1 : Produits alimentaires et boissons non alcoolisées

2 : Boissons alcoolisées, tabacs et stupéfiants

3 : Habillement

4 : Logement

5 : Ameublement 6 : Santé

7 : Transport

8 : Communication

9 : Loisirs et culture

10 : Enseignement

11 : Restaurants et Hôtels

12 : Autres produits

Tableau 11.1.2.a : Indice harmonisé des prix à la consommation – BENIN (Base 100=2008)

Fonctions													
	Indice global	1	2	3	4	5	6	7	8	9	10	11	12
2010	101,1	105,9	103,8	106,3	105,4	101,4	99,0	89,1	89,9	99,1	103,4	104,1	102,3
2011	102,6	109,6	105,1	108,2	107,1	102,1	100,3	87,7	87,8	99,7	105,2	106,6	104,8
2012	107,4	113,6	106,7	109,4	108,8	103,6	116,5	102,5	86,9	99,7	106,9	113,2	113,3
2013	108,0	115,5	107,6	109,5	109,1	104,4	116,4	102,3	86,5	99,3	107,5	114,2	114,3
2012 avr.	111,4	116,1	108,9	103,9	114,1	102,8	104,1	126,1	76,1	97,9	101,6	112,2	114,3
mai	112,9	120,8	109,6	104,2	113,6	102,8	104,1	125,9	76,1	97,9	101,6	111,7	114,8
juin	113,0	120,7	109,7	104,2	113,4	102,9	104,1	126,7	76,1	97,9	101,6	112,6	114,2
juil.	112,3	117,2	109,7	104,2	118,5	102,9	104,1	125,6	76,1	97,9	101,6	112,6	114,2
août	111,9	115,8	110,0	104,3	118,5	103,1	104,1	125,7	76,1	97,9	101,6	112,6	114,2
sept.	113,2	118,5	110,2	104,5	118,9	103,5	104,1	128,6	76,1	96,9	101,6	112,6	114,2
oct.	113,3	120,9	110,2	104,5	112,5	103,8	104,1	128,9	76,1	97,4	101,8	112,6	114,1
nov.	114,5	121,9	110,2	104,5	112,7	103,8	104,1	134,7	76,1	97,3	101,8	112,6	114,1
déc.	114,1	122,6	110,3	105,0	111,9	103,7	104,1	130,6	76,0	97,3	101,8	112,6	115,0
2013 janv.	114,0	120,9	110,6	105,2	113,0	104,3	104,4	132,0	76,0	96,8	101,8	113,4	115,1
févr.	114,1	121,0	110,7	105,3	114,0	104,6	104,4	131,6	76,0	96,8	101,8	113,4	115,2
mars	113,9	121,3	110,5	105,3	113,9	104,6	104,4	129,6	76,0	96,8	101,8	113,4	115,2
avr.	114,9	123,0	110,5	105,3	114,4	104,6	104,4	132,6	76,0	96,8	101,8	113,4	115,1
mai	115,1	124,2	110,6	105,3	114,3	104,6	104,4	130,8	76,0	96,8	101,8	113,4	115,1
juin	113,8	121,4	110,5	104,8	114,0	104,6	104,4	128,9	76,0	96,8	101,8	113,4	115,1
juil.	114,9	125,0	110,5	104,8	113,3	104,6	104,4	129,0	76,0	96,8	101,8	113,4	115,1
août	113,7	120,5	109,8	104,8	113,7	104,6	104,4	129,9	76,0	97,6	101,8	113,4	115,1
sept.	113,4	119,0	109,4	104,8	114,0	104,4	104,4	131,6	76,0	97,6	101,8	113,5	115,1
oct.	112,0	117,6	109,2	105,1	114,0	103,9	104,6	124,8	76,2	97,3	101,2	112,8	115,0
nov.	111,3	117,0	109,1	105,1	113,8	103,9	104,6	121,6	76,2	97,0	101,2	112,8	115,0
déc.	112,0	120,2	109,1	105,3	114,3	104,2	104,6	119,0	76,2	97,0	101,2	112,8	115,0
2014 janv.	113,4	124,3	110,7	105,3	114,5	104,3	104,6	118,8	76,2	97,0	101,2	113,4	115,0
févr.	112,4	120,6	111,1	105,3	114,2	104,3	104,6	119,9	76,2	97,0	101,2	113,5	115,0
mars	112,7	120,1	111,0	105,3	113,4	104,3	104,6	124,2	76,2	97,0	101,2	113,6	115,0
avr.	113,0	121,9	111,0	105,5	113,6	104,2	104,6	121,0	76,2	97,0	101,2	115,0	115,0
mai	114,8	127,1	111,1	105,7	115,1	104,2	104,6	120,5	76,2	97,0	101,2	115,0	115,0
juin	113,5	123,2	111,1	105,7	115,6	104,2	104,6	120,3	74,9	97,0	101,2	115,1	115,0

Sources : INS, BCEAO.

Tableau 11.1.2.b : Variation de l'indice global et contributions des fonctions de l'IHPC – BENIN

Fonctions (Points de pourcentage)													
	Variation (%)	1	2	3	4	5	6	7	8	9	10	11	12
2013 avr.	3,1	2,0	0,0	0,1	0,0	0,1	0,0	0,8	0,0	0,0	0,0	0,1	0,0
mai	1,9	1,0	0,0	0,1	0,1	0,1	0,0	0,6	0,0	0,0	0,0	0,2	0,0
juin	0,7	0,2	0,0	0,0	0,1	0,1	0,0	0,3	0,0	0,0	0,0	0,1	0,0
juil.	2,3	2,2	0,0	0,0	-0,5	0,1	0,0	0,4	0,0	0,0	0,0	0,1	0,0
août	1,6	1,3	0,0	0,0	-0,5	0,0	0,0	0,5	0,0	0,0	0,0	0,1	0,0
sept.	0,2	0,1	0,0	0,0	-0,4	0,0	0,0	0,3	0,0	0,0	0,0	0,1	0,0
oct.	-1,1	-0,9	0,0	0,0	0,1	0,0	0,0	-0,5	0,0	0,0	0,0	0,0	0,0
nov.	-2,8	-1,4	0,0	0,0	0,1	0,0	0,0	-1,6	0,0	0,0	0,0	0,0	0,0
déc.	-1,8	-0,7	0,0	0,0	0,2	0,0	0,0	-1,4	0,0	0,0	0,0	0,0	0,0
2014 janv.	-0,5	0,9	0,0	0,0	0,2	0,0	0,0	-1,6	0,0	0,0	0,0	0,0	0,0
févr.	-1,5	-0,1	0,0	0,0	0,0	0,0	0,0	-1,4	0,0	0,0	0,0	0,0	0,0
mars	-1,0	-0,3	0,0	0,0	-0,1	0,0	0,0	-0,7	0,0	0,0	0,0	0,0	0,0
avr.	-1,7	-0,3	0,0	0,0	-0,1	0,0	0,0	-1,4	0,0	0,0	0,0	0,2	0,0
mai	-0,2	0,8	0,0	0,0	0,1	0,0	0,0	-1,3	0,0	0,0	0,0	0,2	0,0
juin	-0,2	0,5	0,0	0,1	0,2	0,0	0,0	-1,1	-0,1	0,0	0,0	0,2	0,0

Sources : INS, BCEAO.

1 : Produits alimentaires et boissons non alcoolisées

2 : Boissons alcoolisées, tabacs et stupéfiants

3 : Habillement

4 : Logement

5 : Ameublement 6 : Santé

7 : Transport

8 : Communication

9 : Loisirs et culture

10 : Enseignement

11 : Restaurants et Hôtels

12 : Autres produits

Tableau 11.1.3.a : Indice harmonisé des prix à la consommation – BURKINA (Base 100=2008)

		Fonctions												
		Indice global	1	2	3	4	5	6	7	8	9	10	11	12
2010		100,3	105,0	97,7	100,1	102,2	98,2	99,8	97,1	77,0	98,8	102,1	102,7	101,6
2011		103,0	111,4	99,5	100,7	106,1	98,6	100,4	99,3	62,7	99,0	102,5	109,4	102,4
2012		107,0	117,4	104,8	101,7	110,5	98,4	100,5	103,8	63,3	98,5	103,0	114,5	103,3
2013		107,5	117,0	103,3	101,9	113,5	98,6	100,9	105,9	63,7	97,0	104,4	115,5	103,9
2012	avr.	105,0	112,3	100,1	101,7	110,6	98,3	100,5	104,2	63,6	98,8	102,5	113,9	103,1
	mai	106,4	115,8	102,6	101,7	111,5	98,3	100,5	104,4	63,6	98,8	102,5	113,6	103,1
	juin	107,1	116,8	107,2	101,7	111,1	98,3	100,5	105,5	63,6	98,8	102,5	114,8	103,1
	juil.	108,8	121,9	105,1	101,7	110,0	98,3	100,5	105,5	63,6	98,8	102,5	114,5	103,1
	août	108,6	121,1	105,0	101,7	111,2	98,3	100,5	105,4	63,6	98,8	102,5	114,4	103,5
	sept.	109,6	123,8	109,0	101,7	110,3	98,4	100,5	105,5	63,4	98,1	102,5	115,4	103,6
	oct.	109,5	122,5	111,0	101,9	113,4	98,4	100,5	105,5	62,7	97,8	104,4	115,1	103,7
	nov.	109,3	122,7	108,1	101,9	111,3	98,4	100,5	105,5	62,7	97,6	104,4	115,0	103,7
	déc.	107,1	118,0	106,2	101,9	107,0	98,4	100,5	105,5	62,7	97,6	104,4	115,1	104,0
2013	janv.	106,3	115,0	102,0	101,9	108,3	98,5	100,9	105,3	64,2	97,5	104,4	116,8	103,9
	févr.	106,7	115,5	103,1	102,0	110,6	98,5	100,9	105,5	63,3	97,5	104,4	116,2	103,9
	mars	106,7	115,6	101,2	101,9	110,6	98,5	100,9	105,9	63,1	97,5	104,4	116,2	103,9
	avr.	107,4	116,8	102,5	101,9	113,6	98,5	100,9	105,9	62,5	97,5	104,4	116,4	103,9
	mai	107,5	118,5	104,4	101,9	108,0	98,5	100,9	105,9	63,1	97,5	104,4	115,6	103,9
	juin	109,1	121,3	102,7	101,9	112,9	98,6	100,9	105,9	63,9	97,5	104,4	115,6	103,9
	juil.	109,6	119,7	102,7	101,9	124,6	98,6	100,9	105,9	63,4	97,5	104,4	115,9	103,9
	août	107,8	117,0	101,0	101,9	116,9	98,6	100,9	106,0	63,6	97,5	104,4	115,7	103,9
	sept.	107,1	117,5	99,8	101,8	107,1	98,6	100,9	106,0	63,6	96,2	104,4	116,5	103,9
	oct.	106,9	116,0	100,6	101,8	112,0	98,6	100,9	106,0	65,3	96,2	104,4	113,8	103,9
	nov.	107,9	116,6	108,2	101,8	118,5	98,6	100,9	106,0	64,6	96,2	104,4	114,0	103,9
	déc.	107,3	114,7	111,7	101,8	119,4	98,6	100,9	106,0	64,0	96,2	104,4	114,0	103,9
2014	janv.	106,4	113,5	105,5	101,8	114,8	98,7	100,9	106,1	65,3	96,2	104,4	113,7	104,0
	févr.	105,9	112,3	100,2	101,8	117,0	98,7	100,9	106,2	64,2	96,2	104,4	113,2	104,0
	mars	106,6	112,0	101,8	101,8	113,9	98,8	100,9	114,2	64,2	96,3	104,4	113,2	105,0
	avr.	105,3	108,3	98,7	101,8	113,8	98,8	100,9	114,6	64,2	96,3	104,4	113,2	105,0
	mai	107,4	112,8	98,8	101,8	118,4	98,8	100,9	114,6	64,2	96,3	104,4	113,2	105,0
	juin	108,6	115,3	101,2	101,8	121,1	98,8	100,9	114,6	64,2	96,3	104,4	113,2	105,0

Sources : INS, BCEAO

Tableau 11.1.3.b: Variation de l'indice global et contributions des fonctions de l'IHPC – BURKINA

		Fonctions (Points de pourcentage)												
		Variation (%)	1	2	3	4	5	6	7	8	9	10	11	12
2013	avr.	2,3	1,6	0,0	0,0	0,3	0,0	0,0	0,2	-0,1	0,0	0,1	0,2	0,0
	mai	1,1	0,9	0,0	0,0	-0,3	0,0	0,0	0,2	0,0	0,0	0,1	0,2	0,0
	juin	1,8	1,5	-0,1	0,0	0,2	0,0	0,0	0,1	0,0	0,0	0,1	0,1	0,0
	juil.	0,8	-0,8	0,0	0,0	1,3	0,0	0,0	0,1	0,0	0,0	0,1	0,1	0,0
	août	-0,7	-1,4	-0,1	0,0	0,5	0,0	0,0	0,1	0,0	0,0	0,1	0,1	0,0
	sept.	-2,3	-2,1	-0,2	0,0	-0,3	0,0	0,0	0,1	0,0	0,0	0,1	0,1	0,0
	oct.	-2,4	-2,2	-0,2	0,0	-0,1	0,0	0,0	0,1	0,2	0,0	0,0	-0,1	0,0
	nov.	-1,3	-2,1	0,0	0,0	0,6	0,0	0,0	0,1	0,1	0,0	0,0	-0,1	0,0
	déc.	0,1	-1,1	0,1	0,0	1,1	0,0	0,0	0,1	0,1	0,0	0,0	-0,1	0,0
2014	janv.	0,0	-0,5	0,1	0,0	0,6	0,0	0,0	0,1	0,1	0,0	0,0	-0,3	0,0
	févr.	-0,8	-1,2	-0,1	0,0	0,6	0,0	0,0	0,1	0,1	0,0	0,0	-0,3	0,0
	mars	-0,1	-1,3	0,0	0,0	0,3	0,0	0,0	1,0	0,1	0,0	0,0	-0,3	0,0
	avr.	-2,0	-2,9	-0,1	0,0	0,0	0,0	0,0	1,1	0,1	0,0	0,0	-0,3	0,0
	mai	-0,2	-1,9	-0,1	0,0	0,9	0,0	0,0	1,1	0,1	0,0	0,0	-0,2	0,0
	juin	-0,4	-1,9	0,0	0,0	0,7	0,0	0,0	1,0	0,0	0,0	0,0	-0,2	0,0

Sources : INS, BCEAO

1 : Produits alimentaires et boissons non alcoolisées

2 : Boissons alcoolisées, tabacs et stupéfiants

3 : Habillement

4 : Logement

5 : Ameublement

6 : Santé

7 : Transport

8 : Communication

9 : Loisirs et culture

10 : Enseignement

11 : Restaurants et Hôtels

12 : Autres produits

Tableau 11.1.4.a : Indice harmonisé des prix à la consommation – COTE D'IVOIRE (Base 100=2008)

Fonctions													
	Indice global	1	2	3	4	5	6	7	8	9	10	11	12
2010	102,3	109,1	99,4	98,4	101,2	98,9	100,3	101,8	89,8	98,8	99,9	104,3	100,1
2011	107,3	120,5	102,9	101,8	103,1	104,8	101,3	102,9	86,5	100,0	103,3	112,8	103,5
2012	108,7	120,2	102,6	104,8	105,2	109,5	100,4	103,9	83,7	101,5	105,7	117,7	105,9
2013	111,5	122,5	102,8	112,0	107,3	113,2	98,7	105,0	83,3	103,0	132,9	118,7	107,3
2012 avr.	107,6	118,8	101,5	102,7	104,3	108,3	100,6	103,1	83,5	100,8	103,3	117,1	105,2
mai	107,9	119,7	101,8	102,6	104,5	108,7	100,6	103,0	83,4	101,0	103,3	117,1	105,4
juin	108,5	121,6	102,2	103,6	105,0	108,7	100,1	103,1	83,3	101,1	103,4	117,4	105,3
juil.	109,1	122,1	102,4	104,1	105,3	109,4	100,0	104,8	83,4	101,0	103,5	117,7	105,7
août	109,1	121,2	102,3	104,6	105,3	110,1	100,9	104,9	83,5	101,3	103,5	118,1	106,2
sept.	109,0	119,7	102,4	105,2	105,7	110,7	100,8	105,0	83,4	102,1	104,2	118,6	105,9
oct.	109,4	120,7	102,4	105,8	106,1	110,3	100,5	104,9	84,2	102,3	107,1	118,2	106,1
nov.	109,9	120,8	102,6	107,9	106,3	110,6	100,5	104,8	84,1	102,4	115,2	118,2	106,3
déc.	111,0	123,0	103,1	110,0	106,6	111,3	99,5	105,4	84,2	103,0	115,3	119,0	107,5
2013 janv.	111,4	123,9	103,2	109,8	107,6	111,4	98,1	105,3	84,0	102,6	131,5	117,6	106,6
févr.	111,5	123,6	103,6	109,6	107,8	111,9	98,3	105,4	83,2	102,7	132,5	118,6	107,0
mars	111,3	122,4	102,6	110,7	107,3	112,0	98,8	105,5	83,2	102,7	132,8	118,6	107,2
avr.	111,9	124,4	102,4	111,2	107,4	112,6	98,8	105,3	83,2	103,1	132,7	118,7	107,2
mai	111,6	123,2	102,4	111,3	107,5	113,8	99,2	104,8	83,2	102,9	131,9	118,7	107,2
juin	111,7	123,8	102,4	111,7	107,0	112,9	98,9	104,8	83,2	103,1	131,9	119,0	107,2
juil.	111,8	123,4	102,6	112,3	107,7	113,3	98,5	104,9	83,2	103,1	132,0	118,8	107,2
août	111,6	122,8	102,4	112,5	107,2	113,0	98,4	104,8	83,3	103,1	132,0	118,8	107,3
sept.	111,3	121,6	102,9	112,4	107,0	114,1	98,5	104,8	83,1	103,1	133,9	118,8	107,7
oct.	111,2	120,6	103,0	112,8	107,4	114,4	99,1	104,8	83,1	103,1	134,1	118,8	107,7
nov.	111,1	120,3	102,8	113,4	107,5	113,7	98,6	104,6	83,1	103,4	134,2	118,8	107,6
déc.	111,4	120,1	103,0	116,4	106,6	114,8	98,5	105,0	83,2	103,4	134,9	118,9	107,8
2014 janv.	111,5	119,8	103,1	115,9	107,1	114,8	98,6	105,0	83,2	103,4	135,0	119,0	110,9
févr.	111,4	119,1	102,8	115,8	107,2	115,1	98,2	105,0	83,2	103,2	135,1	119,0	111,1
mars	111,3	117,2	102,4	115,1	110,7	115,6	98,0	104,6	84,1	104,5	132,9	120,3	108,1
avr.	111,6	119,2	103,0	115,2	108,2	116,6	98,3	104,6	84,1	106,2	132,9	120,3	109,0
mai	112,6	123,0	103,3	115,4	107,8	116,5	100,1	104,4	84,1	106,3	132,9	120,5	108,1
juin	112,4	122,1	103,2	115,5	107,9	116,4	99,7	104,8	84,1	106,5	132,9	120,5	108,1

Sources : INS, BCEAO

Tableau 11.1.4.b : Variation de l'indice global et contributions des fonctions de l'IHPC – COTE D'IVOIRE

Fonctions (Points de pourcentage)													
Variation (%)	1	2	3	4	5	6	7	8	9	10	11	12	
2013 avr.	3,9	1,3	0,0	0,8	0,4	0,2	-0,1	0,3	0,0	0,1	0,8	0,2	0,1
mai	3,5	0,8	0,0	0,8	0,4	0,2	-0,1	0,2	0,0	0,1	0,8	0,2	0,1
juin	2,9	0,5	0,0	0,8	0,3	0,2	-0,1	0,2	0,0	0,1	0,8	0,2	0,1
juil.	2,4	0,3	0,0	0,8	0,3	0,2	-0,1	0,0	0,0	0,1	0,8	0,1	0,1
août	2,3	0,4	0,0	0,7	0,2	0,1	-0,1	0,0	0,0	0,0	0,8	0,1	0,1
sept.	2,2	0,4	0,0	0,7	0,2	0,1	-0,1	0,0	0,0	0,0	0,8	0,0	0,1
oct.	1,7	0,0	0,0	0,7	0,2	0,2	-0,1	0,0	-0,1	0,0	0,7	0,1	0,1
nov.	1,1	-0,1	0,0	0,5	0,2	0,1	-0,1	0,0	-0,1	0,0	0,5	0,1	0,1
déc.	0,4	-0,7	0,0	0,6	0,0	0,1	0,0	0,0	-0,1	0,0	0,5	0,0	0,0
2014 janv.	0,1	-0,9	0,0	0,6	-0,1	0,1	0,0	0,0	-0,1	0,0	0,1	0,2	0,2
févr.	-0,2	-1,0	0,0	0,6	-0,1	0,1	0,0	0,0	0,0	0,0	0,1	0,0	0,2
mars	0,0	-1,6	0,0	0,6	0,6	0,2	0,0	-0,1	0,1	0,1	0,0	0,3	0,1
avr.	-0,2	-1,0	0,0	0,3	0,1	0,1	0,0	-0,1	0,1	0,1	0,0	0,2	0,1
mai	0,9	-0,1	0,0	0,4	0,0	0,1	0,0	-0,1	0,1	0,1	0,0	0,2	0,0
juin	0,6	-0,4	0,0	0,3	0,1	0,1	0,0	0,0	0,1	0,1	0,0	0,2	0,0

Sources : INS, BCEAO

1 : Produits alimentaires et boissons non alcoolisées

2 : Boissons alcoolisées, tabacs et stupéfiants

3 : Habillement

4 : Logement

5 : Ameublement 6 : Santé

7 : Transport

8 : Communication

9 : Loisirs et culture

10 : Enseignement

11 : Restaurants et Hôtels

12 : Autres produits

Tableau 11.1.5.a : Indice harmonisé des prix à la consommation – GUINEE-BISSAU (Base 100=2008)

Fonctions													
	Indice global	1	2	3	4	5	6	7	8	9	10	11	12
2010	99,4	99,4	96,3	100,5	97,8	102,3	101,9	100,3	92,7	100,0	95,8	102,9	101,1
2011	104,4	106,7	96,9	104,6	99,2	104,5	110,6	103,8	97,6	100,3	101,3	106,7	106,2
2012	106,7	109,9	98,5	104,6	100,0	104,8	110,4	108,3	97,9	100,1	101,3	108,0	107,8
2013	107,4	110,7	99,2	105,0	102,5	105,0	111,1	108,5	99,0	100,7	103,1	108,4	108,4
2012 avr.	105,8	108,0	98,1	104,6	99,1	104,8	110,3	107,8	98,0	100,1	101,3	108,0	107,8
mai	107,3	110,4	98,9	104,6	99,8	104,8	110,4	111,2	98,0	100,1	101,5	108,0	107,9
juin	107,8	111,5	98,5	104,6	100,3	104,8	110,4	111,2	98,0	100,1	101,5	108,0	107,9
juil.	107,5	112,8	98,8	104,6	99,5	104,8	110,5	107,8	95,8	100,1	101,3	108,0	107,9
août	107,7	113,0	98,8	104,6	98,9	104,8	110,5	107,8	98,0	100,1	101,3	108,0	107,9
sept.	108,1	113,8	98,8	104,6	100,1	104,8	110,6	107,8	98,0	100,1	101,3	108,0	107,9
oct.	106,7	110,3	98,7	104,6	99,3	104,8	110,5	107,7	98,0	100,0	101,3	108,1	107,8
nov.	107,0	110,8	98,8	104,7	100,5	104,8	110,4	107,7	98,4	99,9	101,3	108,1	107,8
déc.	106,7	110,1	98,6	104,6	100,9	104,8	110,2	107,7	98,4	100,4	101,3	108,1	107,5
2013 janv.	106,8	109,0	98,9	104,9	103,6	105,0	110,7	108,4	98,7	100,6	103,3	108,7	108,6
févr.	107,1	110,1	99,0	104,9	102,6	105,0	110,6	108,4	98,7	100,6	103,3	108,4	108,6
mars	107,1	110,7	99,2	104,9	99,5	105,0	110,6	108,4	98,7	100,6	103,3	108,4	108,5
avr.	106,7	108,8	99,2	104,9	103,3	105,0	110,6	108,4	98,7	100,7	103,1	108,5	108,3
mai	107,1	110,0	99,5	104,9	102,6	105,0	110,6	108,7	98,8	100,8	103,1	108,4	108,3
juin	106,9	109,5	99,4	104,9	102,7	105,0	110,4	108,4	99,1	100,8	103,1	108,5	108,3
juil.	107,5	111,0	99,2	105,0	102,7	105,0	112,2	108,4	99,1	100,8	103,1	108,5	108,3
août	108,4	113,3	99,1	105,0	101,8	105,0	114,2	108,4	99,1	100,8	103,1	108,5	108,3
sept.	108,0	112,1	99,2	105,0	103,4	105,0	110,9	108,4	99,1	100,8	103,1	108,4	108,3
oct.	108,6	113,5	99,2	105,0	103,3	105,0	111,1	108,6	99,1	100,8	102,9	108,4	108,3
nov.	108,1	112,3	99,4	105,0	103,4	105,0	111,0	108,6	99,3	100,7	102,9	108,4	108,3
déc.	106,6	108,6	99,5	105,0	101,2	105,0	110,8	108,6	99,3	100,7	102,9	108,4	108,3
2014 janv.	106,3	105,7	98,3	100,9	103,0	105,4	113,7	117,9	90,8	97,3	107,5	112,5	106,3
févr.	104,8	105,7	98,9	101,0	104,3	105,4	113,5	108,5	91,5	98,1	107,5	112,5	106,3
mars	104,4	105,2	98,8	100,9	103,3	105,3	116,0	108,5	89,6	98,1	107,5	111,9	105,4
avr.	105,2	106,9	99,4	100,9	104,4	105,3	115,7	108,5	89,6	98,1	107,5	112,3	106,2
mai	105,7	108,5	98,8	100,9	104,0	105,3	110,9	108,4	89,6	98,1	107,5	112,3	106,2
juin	104,9	106,4	98,6	100,9	104,3	105,3	110,4	108,4	89,6	98,1	108,3	112,3	106,2

Sources : INS, BCEAO

Tableau 11.1.5.b : Variation de l'indice global et contributions des fonctions de l'IHPC – GUINEE-BISSAU

Fonctions (Points de pourcentage)													
	Variation (%)	1	2	3	4	5	6	7	8	9	10	11	12
2013 avr.	0,8	0,3	0,0	0,0	0,3	0,0	0,0	0,1	0,0	0,0	0,0	0,0	0,0
mai	-0,2	-0,1	0,0	0,0	0,1	0,0	0,0	-0,3	0,0	0,0	0,0	0,0	0,0
juin	-0,8	-0,7	0,0	0,0	0,2	0,0	0,0	-0,5	0,1	0,0	0,0	0,0	0,0
juil.	0,0	-1,7	0,0	0,1	0,5	0,0	0,1	0,3	0,5	0,0	0,1	0,0	0,0
août	0,6	0,1	0,0	0,0	0,2	0,0	0,1	0,1	0,1	0,0	0,0	0,0	0,0
sept.	-0,1	-0,6	0,0	0,0	0,2	0,0	0,0	0,1	0,1	0,0	0,0	0,0	0,0
oct.	1,8	1,2	0,0	0,0	0,3	0,0	0,0	0,2	0,1	0,0	0,0	0,0	0,0
nov.	1,0	0,5	0,0	0,0	0,2	0,0	0,0	0,1	0,1	0,0	0,0	0,0	0,0
déc.	-0,1	-0,3	0,0	0,0	0,0	0,0	0,0	0,1	0,0	0,0	0,0	0,0	0,0
2014 janv.	-0,5	-1,2	0,0	-0,4	0,0	0,0	0,1	1,6	-0,5	-0,1	0,1	0,1	-0,1
févr.	-2,1	-1,6	0,0	-0,4	0,1	0,0	0,1	0,0	-0,5	0,0	0,1	0,1	-0,1
mars	-2,5	-2,0	0,0	-0,4	0,3	0,0	0,1	0,0	-0,6	0,0	0,1	0,1	-0,1
avr.	-1,4	-0,7	0,0	-0,4	0,1	0,0	0,1	0,0	-0,6	0,0	0,1	0,1	-0,1
mai	-1,3	-0,5	0,0	-0,4	0,1	0,0	0,0	0,0	-0,6	0,0	0,1	0,1	-0,1
juin	-1,9	-1,1	0,0	-0,4	0,1	0,0	0,0	0,0	-0,6	0,0	0,1	0,1	-0,1

Sources : INS, BCEAO

1 : Produits alimentaires et boissons non alcoolisées

2 : Boissons alcoolisées, tabacs et stupéfiants

3 : Habillement

4 : Logement

5 : Ameublement 6 : Santé

7 : Transport

8 : Communication

9 : Loisirs et culture

10 : Enseignement

11 : Restaurants et Hôtels

12 : Autres produits

Tableau 11.1.6.a : Indice harmonisé des prix à la consommation – MALI (Base 100=2008)

Fonctions													
	Indice global	1	2	3	4	5	6	7	8	9	10	11	12
2010	103,6	107,3	107,5	102,5	98,7	103,9	99,8	102,3	93,8	98,1	105,3	100,6	98,7
2011	106,7	112,7	107,1	102,5	101,7	106,6	101,4	104,5	90,3	99,0	106,2	100,2	98,7
2012	112,3	121,8	106,6	106,2	103,7	111,0	100,2	106,7	93,8	99,6	105,2	108,0	104,6
2013	111,7	117,8	112,9	105,8	107,7	108,4	100,0	111,1	96,9	98,8	105,7	110,0	106,7
2012 avr.	111,8	121,4	105,5	105,7	103,8	110,3	100,2	105,0	93,6	100,9	105,2	107,2	103,7
mai	113,5	124,4	106,2	105,8	102,6	111,1	101,3	105,6	100,0	101,1	105,2	107,2	103,6
juin	113,7	125,2	107,4	105,7	102,4	111,0	100,2	106,5	95,5	100,1	105,2	108,1	104,1
juil.	113,4	124,5	106,9	106,3	102,3	111,0	100,2	107,2	91,7	99,3	105,2	107,3	104,7
août	113,8	124,5	106,9	106,6	106,1	111,1	99,8	107,2	91,4	99,3	105,2	107,3	104,7
sept.	114,1	124,3	107,2	106,9	108,1	111,4	99,6	108,0	93,4	98,9	105,2	107,3	104,8
oct.	112,9	121,6	106,8	106,8	105,2	111,1	99,5	108,8	94,2	98,8	105,2	110,4	106,2
nov.	112,5	120,5	107,8	106,9	106,4	111,1	99,5	109,1	93,8	98,6	105,2	110,4	106,3
déc.	112,0	119,7	107,7	107,1	105,6	110,6	99,5	109,0	93,5	98,3	105,2	110,4	106,4
2013 janv.	109,6	116,0	107,7	105,7	101,9	106,9	100,2	109,3	91,9	98,9	105,7	110,1	106,6
févr.	110,0	115,2	109,2	105,5	104,6	107,5	100,0	110,4	97,0	98,8	105,7	109,8	106,9
mars	110,0	114,7	109,4	105,5	104,6	107,5	100,0	110,9	99,9	98,7	105,7	109,8	107,2
avr.	110,5	115,5	115,4	105,5	107,8	107,5	99,9	111,3	94,8	98,9	105,7	109,8	107,1
mai	111,6	117,4	115,2	105,2	107,4	107,6	99,8	111,7	99,9	98,6	105,7	109,8	106,7
juin	112,2	118,5	115,2	105,9	108,4	107,7	100,1	111,4	99,9	98,7	105,7	110,1	106,5
juil.	112,9	120,0	115,0	105,9	108,8	109,2	99,9	111,4	96,1	98,9	105,7	110,1	106,5
août	113,4	121,2	113,0	106,0	109,3	110,0	99,9	111,4	95,0	98,8	105,7	110,1	106,5
sept.	113,0	119,7	113,6	106,0	110,5	109,3	99,7	111,3	97,6	98,9	105,7	110,1	106,5
oct.	112,1	118,3	113,7	106,0	110,0	109,3	99,8	111,3	94,6	98,7	105,7	110,1	106,5
nov.	112,7	119,4	113,6	106,0	109,8	109,3	100,0	111,8	96,5	98,7	105,7	110,1	106,5
déc.	112,0	117,7	113,6	105,9	108,8	109,3	100,1	111,4	99,8	98,7	105,7	110,1	106,5
2014 janv.	111,8	116,9	111,4	107,5	109,6	108,7	100,2	113,2	97,0	97,7	105,6	108,5	105,8
févr.	110,7	113,8	123,2	107,4	109,4	109,0	100,8	113,6	99,6	97,2	107,1	108,5	106,7
mars	110,8	114,0	119,2	107,5	109,1	107,7	100,8	114,1	99,4	97,1	107,1	108,5	106,9
avr.	110,8	114,3	121,6	107,6	109,4	107,9	100,9	114,4	95,2	96,9	107,1	108,5	106,9
mai	111,8	115,8	124,0	107,7	109,6	107,9	101,0	115,2	98,9	97,0	107,1	108,5	106,9
juin	113,6	119,2	128,0	107,8	110,3	107,9	100,8	115,5	99,4	97,0	107,1	108,5	106,9

Sources : INS, BCEAO

Tableau 11.1.6.b : Variation de l'indice global et contributions des fonctions de l'IHPC – MALI

Fonctions (Points de pourcentage)													
	Variation (%)	1	2	3	4	5	6	7	8	9	10	11	12
2013 avr.	-1,2	-2,4	0,1	0,0	0,4	-0,1	0,0	0,7	0,1	0,0	0,0	0,1	0,1
mai	-1,7	-2,8	0,1	-0,1	0,5	-0,1	0,0	0,6	0,0	0,0	0,0	0,1	0,1
juin	-1,3	-2,7	0,1	0,0	0,6	-0,1	0,0	0,5	0,2	0,0	0,0	0,0	0,1
juil.	-0,4	-1,8	0,1	0,0	0,6	-0,1	0,0	0,4	0,2	0,0	0,0	0,1	0,1
août	-0,4	-1,4	0,1	-0,1	0,3	0,0	0,0	0,5	0,2	0,0	0,0	0,1	0,1
sept.	-1,0	-1,7	0,0	-0,1	0,2	-0,1	0,0	0,3	0,2	0,0	0,0	0,1	0,1
oct.	-0,7	-1,4	0,1	-0,1	0,5	-0,1	0,0	0,3	0,0	0,0	0,0	0,0	0,0
nov.	0,2	-0,4	0,0	-0,1	0,3	-0,1	0,0	0,2	0,1	0,0	0,0	0,0	0,0
déc.	0,0	0,0	0,0	0,0	0,0	0,0	0,0	0,0	0,0	0,0	0,0	0,0	0,0
2014 janv.	2,0	0,4	0,0	0,2	0,8	0,1	0,0	0,4	0,3	0,0	0,0	0,0	0,0
févr.	0,7	-0,6	0,1	0,2	0,5	0,1	0,0	0,3	0,1	0,0	0,0	0,0	0,0
mars	0,7	-0,3	0,1	0,2	0,5	0,0	0,0	0,4	0,0	0,0	0,0	0,0	0,0
avr.	0,3	-0,5	0,1	0,2	0,2	0,0	0,0	0,4	0,0	0,0	0,0	0,0	0,0
mai	0,2	-0,6	0,1	0,2	0,2	0,0	0,0	0,3	0,0	0,0	0,0	0,0	0,0
juin	1,2	0,3	0,1	0,2	0,2	0,0	0,0	0,5	0,0	0,0	0,0	0,0	0,0

Sources : INS, BCEAO

1 : Produits alimentaires et boissons non alcoolisées

2 : Boissons alcoolisées, tabacs et stupéfiants

3 : Habillement

4 : Logement

5 : Ameublement 6 : Santé

7 : Transport

8 : Communication

9 : Loisirs et culture

10 : Enseignement

11 : Restaurants et Hôtels

12 : Autres produits

Tableau 11.1.7.a : Indice harmonisé des prix à la consommation – NIGER (Base 100=2008)

Fonctions													
	Indice global	1	2	3	4	5	6	7	8	9	10	11	12
2010	101,4	110,7	93,9	101,9	98,8	99,1	98,4	86,9	77,7	104,6	100,6	101,9	101,3
2011	104,4	114,4	101,8	102,2	104,4	96,5	101,0	96,6	71,4	105,7	101,1	103,8	96,9
2012	104,9	118,1	108,6	103,3	101,7	101,5	101,7	93,7	66,6	105,0	101,3	96,2	101,3
2013	107,3	123,4	98,2	102,7	102,9	102,1	103,4	93,3	64,8	104,4	101,3	103,0	99,1
2012 avr.	103,2	112,6	106,3	103,7	104,9	100,7	101,2	93,8	70,5	105,2	101,2	96,2	101,4
mai	105,3	117,8	110,4	103,2	104,9	100,7	101,5	93,7	70,3	105,1	101,2	96,2	101,7
juin	105,6	121,1	110,0	103,1	99,5	101,5	101,1	93,7	63,7	105,0	101,2	96,2	101,8
juil.	106,1	122,3	108,5	103,1	99,4	101,5	101,6	93,7	63,7	105,0	101,2	96,2	102,0
août	106,2	122,6	107,7	102,9	99,2	101,5	102,3	93,7	63,7	104,8	101,2	96,2	102,3
sept.	106,2	122,7	106,9	103,1	99,2	101,7	102,0	93,7	63,7	104,8	101,2	96,2	100,8
oct.	105,7	121,3	106,4	103,1	99,2	102,5	101,7	93,7	63,7	105,1	101,5	96,2	100,8
nov.	105,6	120,9	110,1	103,0	99,5	102,6	103,2	93,7	63,7	105,2	101,5	96,2	100,8
déc.	106,0	122,0	109,5	103,1	99,2	102,5	103,0	93,7	63,7	105,2	101,5	96,2	100,8
2013 janv.	104,9	118,4	104,5	102,4	101,1	102,7	102,6	91,9	63,8	104,4	100,8	103,5	99,0
févr.	104,4	117,2	103,6	102,4	100,9	102,5	103,1	91,9	63,8	104,0	100,8	103,5	98,5
mars	104,0	116,1	101,1	102,4	100,9	102,8	102,9	91,9	64,6	104,0	100,8	103,5	98,5
avr.	104,6	117,9	96,7	102,4	101,0	102,8	102,6	91,9	64,6	104,3	100,8	103,5	98,5
mai	106,6	121,8	97,8	102,4	103,6	103,1	103,0	91,9	65,7	104,1	100,8	103,5	98,5
juin	108,2	125,9	97,0	102,6	104,1	102,2	102,9	91,8	65,7	104,0	100,8	103,5	98,5
juil.	110,5	130,2	95,6	103,8	105,5	101,6	103,1	94,8	65,7	104,0	100,8	103,5	98,3
août	110,3	129,6	94,7	103,6	105,6	101,6	103,7	94,7	65,7	104,0	100,8	103,6	99,6
sept.	109,7	128,1	94,8	102,6	106,0	101,6	105,0	94,8	65,7	105,1	100,8	102,1	100,1
oct.	108,7	126,9	95,4	102,5	102,1	101,6	103,6	94,8	64,1	105,1	102,8	102,1	100,1
nov.	108,0	125,3	97,9	102,6	102,1	101,5	104,2	94,8	64,1	104,9	102,8	102,1	99,9
déc.	107,2	123,1	99,4	102,6	102,1	101,5	103,9	94,8	64,1	104,9	102,8	102,1	100,1
2014 janv.	106,6	121,3	99,8	102,1	103,6	101,6	104,0	94,8	64,0	105,0	102,8	102,2	100,0
févr.	104,5	117,6	98,4	102,5	103,4	101,6	103,9	94,8	53,8	105,0	102,8	102,2	99,5
mars	103,5	115,4	97,1	102,4	103,5	101,0	103,5	94,8	53,8	105,0	102,8	102,2	99,3
avr.	103,8	116,0	96,4	102,5	103,5	101,0	104,0	94,8	53,8	104,8	102,8	102,2	99,3
mai	105,8	120,7	96,5	102,6	103,4	102,4	105,1	94,7	53,8	104,9	102,8	102,2	99,3
juin	106,8	123,3	96,3	102,9	103,4	102,4	105,6	94,8	53,8	104,9	102,8	102,2	98,6

Sources : INS, BCEAO

Tableau 11.1.7.b : Variation de l'indice global et contributions des fonctions de l'IHPC – NIGER

Fonctions (Points de pourcentage)													
	Variation (%)	1	2	3	4	5	6	7	8	9	10	11	12
2013 avr.	1,4	2,1	-0,1	-0,1	-0,4	0,1	0,0	-0,3	-0,4	0,0	0,0	0,5	-0,1
mai	1,2	1,5	-0,1	-0,1	-0,1	0,1	0,0	-0,2	-0,3	0,0	0,0	0,5	-0,1
juin	2,5	1,8	-0,1	0,0	0,4	0,0	0,0	-0,2	0,1	0,0	0,0	0,5	-0,1
juil.	4,2	3,0	-0,1	0,1	0,6	0,0	0,0	0,1	0,1	0,0	0,0	0,5	-0,1
août	3,9	2,6	-0,1	0,1	0,6	0,0	0,0	0,1	0,1	0,0	0,0	0,5	-0,1
sept.	3,2	2,0	-0,1	0,0	0,7	0,0	0,1	0,1	0,1	0,0	0,0	0,4	0,0
oct.	2,8	2,1	-0,1	-0,1	0,3	0,0	0,0	0,1	0,0	0,0	0,0	0,4	0,0
nov.	2,3	1,6	-0,1	0,0	0,2	0,0	0,0	0,1	0,0	0,0	0,0	0,4	0,0
déc.	1,1	0,4	-0,1	-0,1	0,3	0,0	0,0	0,1	0,0	0,0	0,0	0,4	0,0
2014 janv.	1,6	1,1	0,0	0,0	0,3	0,0	0,0	0,4	0,0	0,0	0,0	-0,1	0,0
févr.	0,1	0,2	0,0	0,0	0,3	0,0	0,0	0,4	-0,6	0,0	0,0	-0,1	0,0
mars	-0,5	-0,3	0,0	0,0	0,3	-0,1	0,0	0,4	-0,7	0,0	0,0	-0,1	0,0
avr.	-0,8	-0,7	0,0	0,0	0,3	-0,1	0,0	0,4	-0,6	0,0	0,0	-0,1	0,0
mai	-0,7	-0,4	0,0	0,0	0,0	0,0	0,0	0,3	-0,7	0,0	0,0	-0,1	0,0
juin	-1,3	-1,0	0,0	0,0	-0,1	0,0	0,1	0,4	-0,7	0,0	0,0	-0,1	0,0

Sources : INS, BCEAO

1 : Produits alimentaires et boissons non alcoolisées

2 : Boissons alcoolisées, tabacs et stupéfiants

3 : Habillement

4 : Logement

5 : Ameublement 6 : Santé

7 : Transport

8 : Communication

9 : Loisirs et culture

10 : Enseignement

11 : Restaurants et Hôtels

12 : Autres produits

Tableau 11.1.8.a : Indice harmonisé des prix à la consommation – SENEGAL (Base 100=2008)

Fonctions													
	Indice global	1	2	3	4	5	6	7	8	9	10	11	12
2010	99,0	100,6	103,6	98,5	102,0	100,1	102,5	98,0	78,2	97,8	101,9	101,3	95,4
2011	102,3	107,3	102,6	97,4	105,2	100,4	103,3	103,4	78,4	98,1	104,6	102,5	98,1
2012	103,8	110,0	100,3	97,2	105,4	101,6	104,3	105,3	78,7	98,6	107,4	104,9	99,0
2013	104,5	111,4	112,1	96,5	105,1	101,3	107,4	105,7	74,6	97,2	110,2	111,8	99,0
2012 avr.	103,0	107,5	99,9	97,4	105,6	102,2	104,1	105,2	78,7	98,9	106,6	103,9	99,0
mai	101,8	104,0	100,1	97,4	105,6	102,1	104,2	105,1	79,2	98,7	106,6	103,9	98,7
juin	101,8	104,1	100,2	97,2	105,4	102,0	103,9	105,1	79,3	98,5	106,6	104,0	98,7
juil.	102,3	106,2	100,5	97,1	104,6	102,0	104,0	104,9	79,3	98,2	106,6	104,0	98,6
août	103,8	110,9	100,3	97,1	104,1	101,3	104,5	104,8	78,7	98,5	106,6	105,8	98,9
sept.	104,9	114,6	100,9	97,0	103,6	100,7	104,6	104,8	78,7	98,4	106,6	105,8	99,0
oct.	106,1	116,9	100,6	96,9	105,5	100,7	104,6	105,8	78,3	98,5	109,9	105,8	99,1
nov.	105,9	115,9	100,5	97,1	105,5	100,8	104,9	105,8	78,9	98,6	109,9	105,8	99,1
déc.	105,2	113,6	100,2	96,9	105,4	100,8	105,0	105,8	78,2	97,7	109,9	110,0	98,9
2013 janv.	104,0	109,7	112,4	97,0	105,3	100,8	106,4	105,7	77,1	97,4	109,9	110,8	99,1
févr.	103,9	109,4	112,3	96,9	105,1	101,0	107,0	105,8	76,0	97,3	109,9	110,8	99,1
mars	103,4	107,9	112,2	96,7	105,1	101,1	106,9	105,8	76,2	97,2	109,9	110,8	99,1
avr.	103,3	107,4	112,1	96,6	105,1	101,1	107,1	105,8	76,3	97,1	109,9	112,2	99,1
mai	103,0	106,9	112,0	96,6	105,1	101,3	107,4	105,8	74,4	97,0	109,9	112,3	98,8
juin	102,5	105,6	112,0	96,4	105,1	101,2	107,5	105,8	72,7	97,0	109,9	112,0	98,7
juil.	103,4	108,6	112,0	96,4	105,0	101,2	107,6	105,8	71,7	97,5	109,9	112,0	99,0
août	105,1	113,7	111,9	96,4	105,1	101,4	107,4	105,9	71,6	97,4	109,9	112,0	99,2
sept.	106,0	116,1	112,0	96,4	105,2	101,4	107,4	105,6	72,9	97,5	109,9	112,0	99,0
oct.	107,5	120,1	111,9	96,4	105,2	101,4	107,9	105,6	75,8	97,1	110,9	112,0	99,0
nov.	106,8	118,2	112,3	96,4	105,0	101,3	108,2	105,7	75,3	97,1	110,9	112,2	99,1
déc.	105,1	113,1	112,2	96,3	104,9	102,1	108,1	105,6	75,0	97,1	110,9	112,3	99,0
2014 janv.	104,8	111,7	112,2	96,4	105,0	102,0	108,2	105,8	77,0	97,2	110,9	112,4	99,1
févr.	103,4	109,7	113,8	95,3	100,5	101,9	108,3	105,8	76,3	97,2	110,9	112,4	98,6
mars	102,9	107,8	114,0	96,3	100,2	101,9	108,3	105,9	78,2	97,2	110,9	112,5	98,7
avr.	102,2	105,9	114,3	96,3	100,0	101,7	108,1	105,9	78,2	97,3	110,9	112,5	98,9
mai	101,3	103,4	112,6	96,3	99,7	101,7	108,1	106,0	76,5	97,2	110,9	112,3	98,9
juin	101,3	103,6	111,2	96,3	99,7	101,8	107,9	106,0	76,5	97,1	110,9	112,3	98,9

Sources : INS, BCEAO

Tableau 11.1.8.b : Variation de l'indice global et contributions des fonctions de l'IHPC – SENEGAL

Fonctions (Points de pourcentage)													
	Variation (%)	1	2	3	4	5	6	7	8	9	10	11	12
2013 avr.	0,3	0,0	0,0	-0,1	-0,1	-0,1	0,1	0,0	-0,1	-0,1	0,1	0,5	0,0
mai	1,2	0,9	0,1	-0,1	-0,1	-0,1	0,1	0,1	-0,3	-0,1	0,1	0,5	0,0
juin	0,7	0,5	0,1	-0,1	-0,1	-0,1	0,1	0,1	-0,4	-0,1	0,1	0,5	0,0
juil.	1,1	0,8	0,1	-0,1	0,1	-0,1	0,1	0,1	-0,4	0,0	0,1	0,5	0,0
août	1,3	0,9	0,1	-0,1	0,2	0,0	0,1	0,1	-0,4	-0,1	0,1	0,4	0,0
sept.	1,0	0,5	0,0	-0,1	0,2	0,0	0,1	0,1	-0,3	-0,1	0,1	0,4	0,0
oct.	1,3	1,0	0,0	-0,1	-0,1	0,0	0,1	0,0	-0,1	-0,1	0,0	0,4	0,0
nov.	0,9	0,7	0,1	-0,1	-0,1	0,0	0,1	0,0	-0,2	-0,1	0,0	0,4	0,0
déc.	-0,1	-0,2	0,1	-0,1	-0,1	0,1	0,1	0,0	-0,2	0,0	0,0	0,1	0,0
2014 janv.	0,7	0,6	0,0	-0,1	0,0	0,1	0,1	0,0	0,0	0,0	0,0	0,1	0,0
févr.	-0,5	0,1	0,0	-0,1	-0,7	0,1	0,1	0,0	0,0	0,0	0,0	0,1	0,0
mars	-0,5	0,0	0,0	0,0	-0,7	0,1	0,1	0,0	0,1	0,0	0,0	0,1	0,0
avr.	-1,0	-0,5	0,0	0,0	-0,8	0,0	0,0	0,0	0,1	0,0	0,0	0,0	0,0
mai	-1,7	-1,1	0,0	0,0	-0,8	0,0	0,0	0,0	0,1	0,0	0,0	0,0	0,0
juin	-1,1	-0,6	0,0	0,0	-0,8	0,0	0,0	0,0	0,2	0,0	0,0	0,0	0,0

Sources : INS, BCEAO

1 : Produits alimentaires et boissons non alcoolisées

2 : Boissons alcoolisées, tabacs et stupéfiants

3 : Habillement

4 : Logement

5 : Ameublement

6 : Santé

7 : Transport

8 : Communication

9 : Loisirs et culture

10 : Enseignement

11 : Restaurants et Hôtels

12 : Autres produits

Tableau 11.1.9.a : Indice harmonisé des prix à la consommation – TOGO (Base 100=2008)

		Fonctions												
		Indice global	1	2	3	4	5	6	7	8	9	10	11	12
2010		105,2	109,1	109,7	100,0	102,9	101,8	102,3	107,7	99,3	99,1	103,6	107,0	100,1
2011		109,0	110,4	107,2	101,6	108,8	107,0	105,9	113,3	102,9	101,9	104,7	113,2	106,1
2012		111,8	114,3	108,8	103,1	115,0	108,6	104,1	118,4	99,1	103,0	107,9	114,2	111,3
2013		113,8	114,8	109,7	104,2	117,7	110,1	102,5	118,1	101,3	100,1	111,6	120,7	116,7
2012	avr.	111,6	116,6	120,2	109,5	110,1	112,3	105,7	112,7	111,5	112,8	114,5	107,8	111,5
	mai	112,7	118,2	107,8	102,3	112,7	108,1	105,7	118,3	97,0	102,1	106,0	115,0	112,1
	juin	112,2	116,6	107,2	102,3	113,3	108,0	105,1	118,3	96,9	102,1	106,0	115,0	111,4
	juil.	112,3	117,4	106,6	102,3	112,4	108,1	102,8	118,2	96,9	102,1	106,0	115,3	111,8
	août	111,9	115,0	107,1	102,5	114,3	108,5	102,8	118,1	96,8	102,2	106,0	115,3	111,7
	sept.	111,6	112,7	109,0	102,7	117,2	108,4	102,8	118,3	96,8	102,2	107,0	115,1	112,1
	oct.	111,6	111,2	109,6	102,8	118,7	108,8	102,2	120,7	96,8	102,1	109,1	115,2	111,8
	nov.	112,2	112,9	110,3	102,4	119,0	108,9	102,4	120,8	96,8	102,2	111,2	115,2	111,5
	déc.	113,1	115,8	107,4	102,5	118,6	109,0	102,1	120,9	96,8	102,1	111,2	115,2	112,6
2013	janv.	114,8	118,3	107,4	104,1	118,5	108,9	102,8	117,9	103,5	100,2	108,9	120,4	116,0
	févr.	114,4	117,3	107,3	103,9	118,2	109,2	101,3	117,9	102,3	101,1	111,3	120,4	116,7
	mars	114,7	117,3	109,8	105,0	118,7	109,3	103,8	118,0	101,3	100,1	111,3	120,4	116,7
	avr.	114,3	117,2	107,6	104,5	117,8	109,5	101,9	117,9	101,0	100,0	111,3	120,4	115,5
	mai	114,8	119,1	110,5	104,4	116,1	109,5	102,6	118,0	101,0	99,9	111,3	120,4	116,8
	juin	114,6	117,8	112,6	104,4	117,1	109,8	102,3	118,0	101,0	100,0	111,3	120,4	116,9
	juil.	113,9	115,9	109,4	103,8	117,2	110,1	102,4	118,0	101,0	99,8	111,3	120,4	116,3
	août	113,3	113,0	115,3	103,8	117,4	110,4	102,3	118,3	101,0	100,8	111,3	120,4	117,2
	sept.	113,2	113,2	106,9	103,7	117,5	110,7	102,7	118,4	100,8	100,2	111,3	120,4	117,4
	oct.	112,5	109,4	111,2	103,8	117,7	111,1	102,4	118,4	100,8	99,9	113,3	121,7	117,0
	nov.	112,8	110,4	108,9	104,1	117,8	111,2	102,5	118,5	100,8	99,9	113,3	121,7	117,3
	déc.	112,5	109,2	109,1	104,5	118,2	111,4	102,5	118,4	100,8	99,6	113,3	121,7	117,0
2014	janv.	112,5	107,1	110,0	104,7	120,0	111,8	101,6	120,0	100,6	99,4	113,7	122,6	117,2
	févr.	113,7	109,0	109,6	104,7	121,1	111,9	102,1	123,5	100,5	99,2	113,9	123,3	118,7
	mars	113,9	109,7	109,9	104,7	121,0	111,9	102,6	123,7	100,5	99,3	113,9	123,3	118,0
	avr.	115,0	112,9	112,6	104,7	122,2	111,7	102,1	123,5	100,5	99,2	113,9	123,6	117,4
	mai	115,2	113,8	108,8	104,7	121,8	111,6	101,9	123,5	100,5	99,2	113,9	123,6	118,3
	juin	115,1	113,7	110,5	104,7	119,9	112,0	103,0	123,4	100,5	99,3	113,6	123,9	118,5

Sources : INS, BCEAO

Tableau 11.1.9.b : Variation de l'indice global et contributions des fonctions de l'IHPC – TOGO

		Fonctions (Points de pourcentage)												
		Variation (%)	1	2	3	4	5	6	7	8	9	10	11	12
2013	avr.	2,4	0,2	-0,1	-0,5	0,9	-0,1	-0,2	0,7	-0,7	-0,3	-0,1	2,3	0,3
	mai	1,8	0,2	0,0	0,2	0,3	0,0	-0,1	0,0	0,2	0,0	0,1	0,7	0,2
	juin	2,1	0,3	0,0	0,2	0,4	0,1	-0,1	0,0	0,2	0,0	0,1	0,7	0,3
	juil.	1,4	-0,4	0,0	0,1	0,4	0,1	0,0	0,0	0,2	0,0	0,1	0,7	0,2
	août	1,2	-0,5	0,1	0,1	0,3	0,1	0,0	0,0	0,2	0,0	0,1	0,7	0,3
	sept.	1,5	0,1	0,0	0,1	0,0	0,1	0,0	0,0	0,2	0,0	0,1	0,7	0,3
	oct.	0,8	-0,5	0,0	0,1	-0,1	0,1	0,0	-0,3	0,2	0,0	0,1	0,9	0,3
	nov.	0,5	-0,6	0,0	0,1	-0,1	0,1	0,0	-0,2	0,2	0,0	0,0	0,8	0,3
	déc.	-0,5	-2,2	0,0	0,2	-0,1	0,1	0,0	-0,4	0,3	-0,1	0,1	1,2	0,3
2014	janv.	-2,0	-2,8	0,0	0,1	0,1	0,1	0,0	0,2	-0,2	0,0	0,1	0,3	0,1
	févr.	-0,6	-2,1	0,0	0,1	0,3	0,1	0,0	0,6	-0,1	0,0	0,0	0,4	0,1
	mars	-0,7	-2,0	0,0	0,0	0,2	0,1	0,0	0,7	-0,1	0,0	0,1	0,4	0,1
	avr.	0,6	-1,1	0,0	0,0	0,4	0,1	0,0	0,6	0,0	0,0	0,1	0,4	0,1
	mai	0,4	-1,3	0,0	0,0	0,5	0,1	0,0	0,6	0,0	0,0	0,1	0,5	0,1
	juin	0,4	-1,0	0,0	0,0	0,3	0,1	0,0	0,6	0,0	0,0	0,0	0,5	0,1

Sources : INS, BCEAO

1 : Produits alimentaires et boissons non alcoolisées

2 : Boissons alcoolisées, tabacs et stupéfiants

3 : Habillement

4 : Logement

5 : Ameublement

6 : Santé

7 : Transport

8 : Communication

9 : Loisirs et culture

10 : Enseignement

11 : Restaurants et Hôtels

12 : Autres produits

Tableau 11.2 : Evolution de l'inflation sous-jacente en glissement annuel (en %)

	Bénin	Burkina	Côte d'Ivoire	Guinée-Bissau	Mali	Niger	Sénégal	Togo	Union
2010	0,5	-1,1	0,4	2,8	1,5	-2,8	-0,6	1,5	0,1
2011	1,7	1,6	4,2	5,0	2,8	2,4	1,8	3,4	3,1
2012	6,7	2,9	2,1	1,4	3,3	0,3	1,2	1,8	2,3
2013	0,5	0,9	2,4	0,2	0,8	2,7	0,6	0,9	1,5
2012 juil.	7,2	3,0	1,9	0,5	2,5	0,5	1,1	1,7	2,2
août	6,3	2,5	2,5	1,2	3,4	-0,2	1,0	1,8	2,3
sept.	7,2	3,2	2,4	1,4	2,8	0,0	0,7	1,8	2,3
oct.	7,7	1,5	2,8	1,1	3,2	0,4	0,6	2,3	2,5
nov.	6,9	2,2	3,0	0,9	3,7	0,4	0,9	1,8	2,6
déc.	6,0	1,9	3,0	0,6	2,6	0,1	1,0	1,9	2,4
2013 janv.	1,9	2,5	3,1	0,6	1,1	2,0	1,1	1,8	2,2
févr.	2,4	2,0	3,0	0,5	0,8	1,9	0,8	1,4	2,0
mars	2,0	2,3	3,1	0,5	0,4	2,1	0,4	1,4	2,0
avr.	1,8	1,8	3,4	0,7	0,4	1,7	0,7	0,9	2,0
mai	0,8	0,7	3,0	-1,3	-0,2	1,8	1,0	0,9	1,7
juin	0,5	0,5	3,0	-1,3	1,3	1,8	0,7	0,9	1,7
juil.	0,7	-0,1	2,4	0,0	1,2	4,7	0,3	0,7	1,5
août	0,1	0,3	1,9	0,1	0,4	4,4	0,7	0,5	1,2
sept.	-0,7	0,5	2,0	-0,3	0,7	3,3	0,6	0,4	1,2
oct.	-1,7	0,1	1,6	1,0	0,7	3,1	0,5	0,5	0,9
nov.	-1,1	0,1	1,1	0,9	1,4	3,0	0,3	0,6	0,8
déc.	-0,6	0,3	1,0	0,9	1,1	3,1	-0,1	0,5	0,6
2014 janv.	-1,3	0,0	0,9	0,6	1,9	1,3	0,3	0,2	0,5
févr.	-0,9	-0,4	1,0	-0,7	2,3	0,4	-0,9	0,8	0,3
mars	-1,5	1,7	0,5	-1,5	2,3	0,2	-0,5	0,7	0,3
avr.	-1,5	0,8	0,8	-1,2	1,6	-0,3	-0,8	1,1	0,3
mai	-1,1	0,8	1,0	-1,5	1,5	-0,4	-0,9	0,7	0,3
juin	-1,3	0,8	0,4	-1,4	1,7	-0,2	-0,9	0,7	0,1

Sources : INS, BCEAO.

Graphique 11.2 : Evolution de l'IPHC et de l'inflation sous-jacente dans l'UEMOA (Glissements annuels en pourcentage)

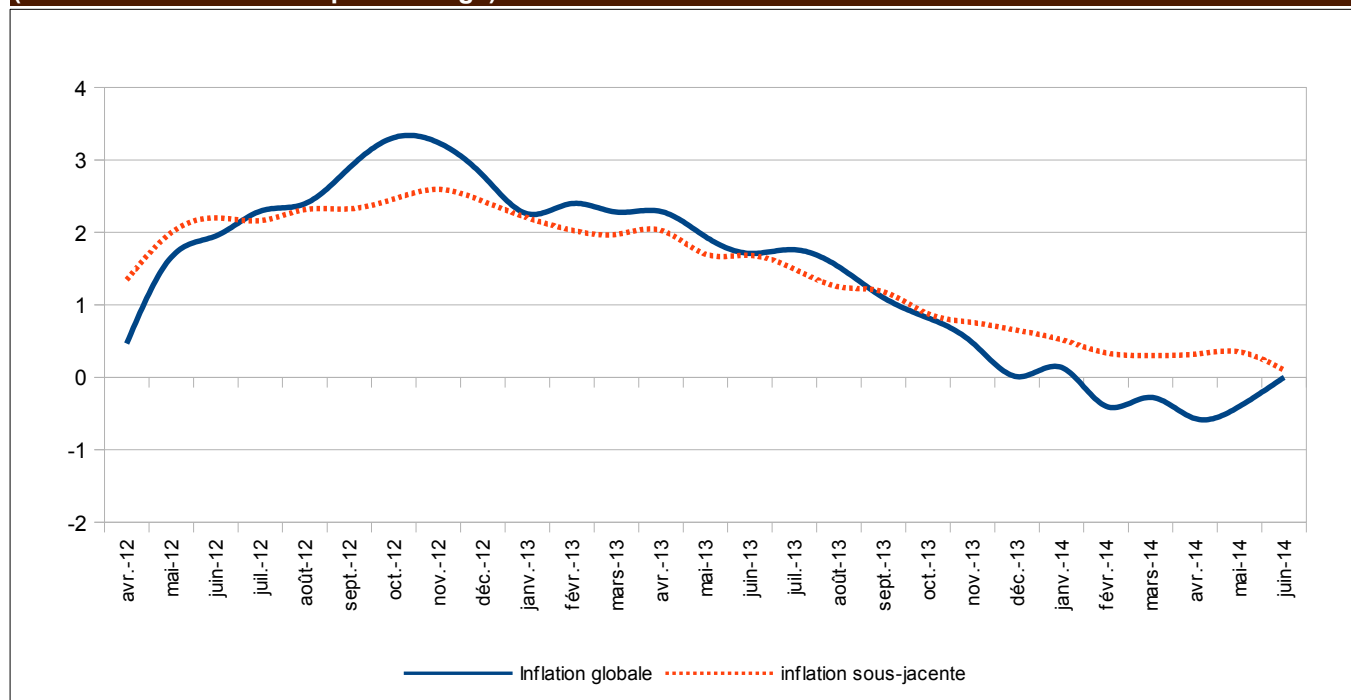

Sources : INS, BCEAO.

Tableau 11.3 Prix à la pompe de l'essence super dans les pays de l'UEMOA (FCFA/Litre)

		Bénin	Burkina	Côte d'Ivoire	Guinée-Bissau	Mali	Niger	Sénégal	Togo
2010	avr.	505	642	779	617	660	476	746	505
	mai	505	642	789	617	670	476	755	505
	juin	505	642	789	681	670	476	747	580
	juil.	505	642	786	670	670	506	746	560
	août	505	682	783	670	670	506	737	560
	sept.	490	682	783	662	670	506	737	560
	oct.	490	682	783	662	670	506	737	560
	nov.	490	682	774	658	670	506	737	580
déc.	515	682	774	658	670	506	770	560	
2011	janv.	555	682	774	658	670	561	790	540
	févr.	555	682	774	658	670	561	783	540
	mars	555	682	774	658	670	561	783	540
	avr.	555	682	774	732	670	561	843	540
	mai	575	682	774	732	670	561	871	540
	juin	575	682	774	790	670	619	853	567
	juil.	565	682	774	790	670	649	832	595
	août	585	682	774	790	670	679	878	595
	sept.	570	682	774	790	670	679	867	595
	oct.	570	682	774	790	670	679	890	595
	nov.	570	682	774	790	695	679	860	595
	déc.	570	682	774	790	695	679	858	595
2012	janv.	570	682	774	790	695	579	850	595
	févr.	570	682	774	790	695	579	850	595
	mars	590	682	774	790	695	579	850	595
	avr.	610	732	774	790	695	579	850	595
	mai	610	732	774	790	705	579	850	595
	juin	590	732	774	790	705	579	850	595
	juil.	560	732	774	790	715	579	847	595
	août	595	732	774	790	715	579	847	595
	sept.	640	732	774	790	730	579	847	595
	oct.	640	732	774	790	705	579	889	595
	nov.	600	732	774	790	705	579	889	595
	déc.	580	732	774	790	705	579	889	595
2013	janv.	580	732	792	718	705	540	889	595
	févr.	580	732	792	727	750	540	889	595
	mars	580	732	792	755	750	540	889	595
	avr.	580	732	782	755	750	540	889	595
	mai	565	732	754	755	750	540	889	595
	juin	565	732	754	755	750	540	889	595
	juil.	565	732	754	715	750	540	889	595
	août	590	732	766	715	750	540	889	595
	sept.	590	732	766	715	750	540	889	595
	oct.	570	732	766	715	750	540	889	595
	nov.	555	732	740	715	750	540	889	595
	déc.	555	732	740	715	745	540	889	595
2014	janv.	555	732	740	715	745	540	889	655
	févr.	555	732	740	715	745	540	889	655
	mars	555	732	740	715	745	540	889	655
	avr.	555	732	740	715	745	540	889	655
	mai	580	732	740	715	745	540	889	655
	juin	580	732	740	715	745	540	889	655

Sources : BCEAO



BCEAO
BANQUE CENTRALE DES ETATS
DE L'AFRIQUE DE L'OUEST

Avenue Abdoulaye Fadiga
BP 3108 - Dakar - Sénégal
www.bceao.int