



**BCEAO**

BANQUE CENTRALE DES ETATS  
DE L'AFRIQUE DE L'OUEST

**BULLETIN TRIMESTRIEL DE STATISTIQUES**

**Troisième trimestre 2016**

<b>TABLE DES MATIERES</b>		<b>PAGES</b>
<b>1</b>	<b>MARCHE MONETAIRE</b>	<b>3</b>
1.1	Taux directeur de la BCEAO	3
1.2	Taux du marché monétaire	3
1.3	Interventions de la Banque Centrale	4
1.4	Volumes et taux des transactions sur le marché interbancaire	5
<b>2</b>	<b>STATISTIQUES MONETAIRES</b>	<b>6</b>
2.1	Situation monétaire intégrée	6
<b>3</b>	<b>CONDITIONS DE BANQUE</b>	<b>11</b>
3.1	Taux d'intérêt débiteurs	11
3.2	Taux d'intérêt sur les nouveaux dépôts	11
3.3	Répartition sectorielle des taux d'intérêt débiteurs	12
<b>4</b>	<b>FINANCES PUBLIQUES</b>	<b>13</b>
4.1	Tableau des Opérations Financières de l'Etat (TOFE)	13
<b>5</b>	<b>BONS DU TRESOR ET OBLIGATIONS</b>	<b>16</b>
5.1	Taux sur le Marché des bons du Trésor et le marché obligataire	16
5.2	Emissions de Bons du Trésor	16
<b>6</b>	<b>BOURSES DES VALEURS</b>	<b>17</b>
6.1	Indices de la BRVM	17
6.2	Capitalisation boursière, volume et valeur des transactions à la BRVM	18
<b>7</b>	<b>INDICATEURS CONJONCTURELS D'ACTIVITES</b>	<b>19</b>
7.1	Indice de la production industrielle	19
7.2	Indice du chiffre d'affaires du commerce de détail	20
7.3	Taux d'utilisation de la capacité de production des entreprises	21
<b>8</b>	<b>PRODUCTION</b>	<b>22</b>
8.1	Production céréalière	22
8.2	Produit intérieur brut nominal	23
8.3	Taux d'investissement	23
8.4	Taux d'épargne intérieure	23
8.5	Poids des secteurs d'activités	24
8.6	Evolution du PIB réel	24
<b>9</b>	<b>ENVIRONNEMENT INTERNATIONAL</b>	
9.1	Taux de change effectif réel	25
9.2	Taux de change effectif nominal	25
9.3	Taux de change bilatéraux	26
9.4	Cours mondiaux des matières premières	28
<b>10</b>	<b>ECHANGES EXTERIEURS</b>	<b>30</b>
10.1	Exportations	30
10.2	Importations	30
10.3	Balances des paiements	31
<b>11</b>	<b>PRIX</b>	<b>36</b>
11.1	Indice harmonisé des prix à la consommation	36
11.2	Inflation sous-jacente	45
11.3	Prix à la pompe des carburants	46

## PRINCIPALES TENDANCES

Sur le marché monétaire, le taux moyen pondéré des injections de liquidité à une semaine a augmenté de 82 points de base en un an en s'établissant à 3,3686% au troisième trimestre 2016. De même, sur le marché interbancaire, le taux d'intérêt sur le compartiment à une semaine est ressorti en hausse de 53 points de base pour se situer à 4,3922% au troisième trimestre 2016.

Au niveau des conditions de banque, il est relevé une légère progression des taux débiteurs. En effet, hors taxes et charges, le taux débiteur moyen est ressorti à 6,96% au troisième trimestre 2016, contre 6,91% à la même période de l'année dernière. L'analyse par pays fait ressortir une hausse du taux d'intérêt débiteur moyen en Guinée-Bissau (+2,33 points de pourcentage), au Bénin (+0,76 point de pourcentage) et en Côte d'Ivoire (+0,21 point de pourcentage), contre une baisse dans les autres Etats de l'Union, notamment au Mali (-0,56 point de pourcentage), au Burkina (-0,51 point de pourcentage), au Togo (-0,32 point de pourcentage) et au Sénégal (-0,28 point de pourcentage). L'augmentation des taux est principalement localisée au niveau des crédits de trésorerie. Le taux d'intérêt moyen appliqué aux dépôts à terme a, pour sa part, progressé de 9 points de base, passant de 5,22% au troisième trimestre 2016 à 5,31% au cours du troisième trimestre 2016.

Sur le marché boursier de l'UEMOA, l'indice BRVM 10 s'est replié de 15,8% à fin septembre 2016 par rapport à son niveau à fin septembre 2015. Quant à la capitalisation boursière, elle a baissé de 1,6% sur la même période.

L'activité économique dans l'Union est demeurée dynamique au troisième trimestre 2016. Le produit intérieur brut de l'UEMOA s'est accru de 7,1%, en glissement annuel, contre 6,8% noté le trimestre précédent. La dynamique de l'activité économique dans l'Union est tirée par le secteur tertiaire, dont la contribution à la croissance du PIB s'est établie à 3,5 points de pourcentage, après 3,4 points le trimestre précédent. La contribution du secteur secondaire à la croissance a été de 2,3 points de pourcentage, en hausse de 0,1 point de pourcentage par rapport aux réalisations du deuxième trimestre 2016. La contribution du secteur primaire est ressortie, quant à elle, à 1,3 point de pourcentage, stable par rapport au trimestre précédent.

Le taux d'inflation dans l'UEMOA, en glissement annuel, est ressorti nul à fin septembre 2016, contre une hausse de 1,1% à fin septembre 2015. Cette évolution du niveau général des prix s'explique par l'amélioration de l'offre de produits alimentaires tels que les légumes et les tubercules sur la période sous revue. En particulier, le profil baissier des prix alimentaires a été plus accentué dans certains pays sahéliers (Burkina, Mali et Niger) et en Côte d'Ivoire. De ce fait, la contribution de la composante « Alimentation » à l'évolution de l'indice des prix à la consommation a baissé de 1,0 point de pourcentage à fin septembre 2015 à 0,2 point de pourcentage à fin septembre 2016. Cette baisse du niveau général des prix a été confortée par la diminution des prix à la pompe des carburants dans la plupart des pays de l'Union, dans le sillage du recul des cours internationaux du pétrole, et ses effets induits sur les tarifs des transports. De plus, le prix de l'essence vendue en vrac, importée du Nigeria, a enregistré une baisse de plus de 25% au Bénin, en liaison avec la dépréciation du naira par rapport au franc CFA. Au total, la contribution de la composante énergie à l'inflation à fin septembre 2016 est ressortie à -0,3 point de pourcentage contre -0,2 point de pourcentage à fin septembre 2015.

Sur un autre plan, l'évolution du taux de change effectif réel (TCER) révèle un recul de la compétitivité de l'Union au troisième trimestre 2016 par rapport à la même période de l'année passée. En effet, la position concurrentielle vis-à-vis de l'ensemble des partenaires s'est détériorée de 2,0% au cours de la période sous revue. Cette évolution résulte principalement de la hausse du taux de change effectif nominal de 5,8% sur la période, dont les effets ont été atténués par un différentiel d'inflation favorable à l'Union de 3,8 points.

Sur les marchés des matières premières, les cours mondiaux des principaux produits exportés par les pays de l'UEMOA ont connu des évolutions contrastées au troisième trimestre 2016 par rapport aux réalisations notées à la même période de 2015. Les cours moyens de l'or, du café et du coton ont augmenté respectivement de 18,8%, 10,1% et 9,9%. En revanche, les cours du cacao, du caoutchouc et du pétrole se sont repliés respectivement de 8,1%, 5,6% et 4,5% en glissement annuel.

Au niveau des échanges extérieurs, le déficit de la balance commerciale de l'Union s'est inscrit en hausse de 112,9 milliards, en ressortant à 239,1 milliards de FCFA au troisième trimestre 2016, en raison essentiellement d'un accroissement des importations (+3,6%) plus important que celui des exportations (+0,8%) .

## 1. MARCHE MONETAIRE

**Tableau 1.1 Taux Directeurs de la BCEAO**

(Niveaux en pourcentage et variations en points de pourcentage)

Date de modification		Taux de prêt marginal		Taux minimum de soumission aux injections de liquidité	
		Niveau	variation	Niveau	variation
2012	19-juin	4,00	-0,25	3,00	-0,3
2013	19-mars	3,75	-0,25	2,75	-0,25
	17-sept.	3,50	-0,25	2,50	-0,25

Source : BCEAO.

**Tableau 1.2 Taux du marché monétaire**

(Pour les opérations d'injections de liquidité à une semaine, niveaux en % et variations en points de %)

		Taux moyen pondéré du marché monétaire		Taux marginal moyen	
		Niveau	variation	Niveau	variation
2015	sept.	2,5453	-0,0004	2,5233	-0,0041
	oct.	2,5493	0,0040	2,5241	0,0008
	nov.	2,5713	0,0220	2,5499	0,0258
	déc.	2,6897	0,1184	2,6243	0,0744
2016	janv.	2,9063	0,2166	2,8044	0,1801
	févr.	3,1677	0,2614	2,9178	0,1134
	mars	3,2663	0,0986	2,8954	-0,0225
	avr.	3,3699	0,1036	3,0619	0,1666
	mai	3,4782	0,1083	3,4313	0,3694
	juin	3,4990	0,0208	3,4975	0,0662
	juil.	3,4999	0,0009	3,4925	-0,0051
	août	3,3683	-0,1317	2,9523	-0,5402
	sept.	3,2546	-0,1137	3,0427	0,0904

Source : BCEAO.

**Tableau 1.3 Interventions de la Banque Centrale sur le guichet des appels d'offres**

(Montants en milliards de FCFA)

		Adjudication à une semaine				Adjudication à un mois			
Date		Montant mis en adjudication	Avances accordées	Taux d'intérêt marginal	Taux d'intérêt moyen pondéré	Montant mis en adjudication	Avances accordées	Taux d'intérêt marginal	Taux d'intérêt moyen pondéré
juillet-16	4-juil.	1 730	1 730,0	3,4999%	3,5000%	-	-	-	-
	11-juil.	1 730	1 730,0	3,5000%	3,5000%	-	-	-	-
	18-juil.	1 730	1 599,5	3,4600%	3,4997%	840,0	840,0	3,5000%	3,5000%
	25-juil.	1 730	1 730,0	3,5000%	3,5000%	-	-	-	-
août-16	1-août	1 730	1 730,0	3,4999%	3,5000%	-	-	-	-
	8-août	1 730	1 730,0	3,4999%	3,5000%	-	-	-	-
	15-août	1 730	1 719,3	2,5000%	3,4222%	840,0	840,0	3,5000%	3,5000%
	22-août	1 900	1 900,0	2,5201%	3,2173%	-	-	-	-
	29-août	1 950	1 950,0	2,8005%	3,2341%	-	-	-	-
septembre-16	5-sept.	2 000	2 000,0	3,0001%	3,2167%	-	-	-	-
	12-sept.	2 050	2 050,0	3,0000%	3,2170%	900,0	900,0	3,1501%	3,4197%
	19-sept.	2 050	2 050,0	3,1500%	3,2670%	-	-	-	-
	26-sept.	2 050	2 050,0	3,2501%	3,3362%	-	-	-	-

Source : BCEAO.

**Graphique 1.1 Concours de la BCEAO et liquidité des banques**

(En milliards de FCFA)

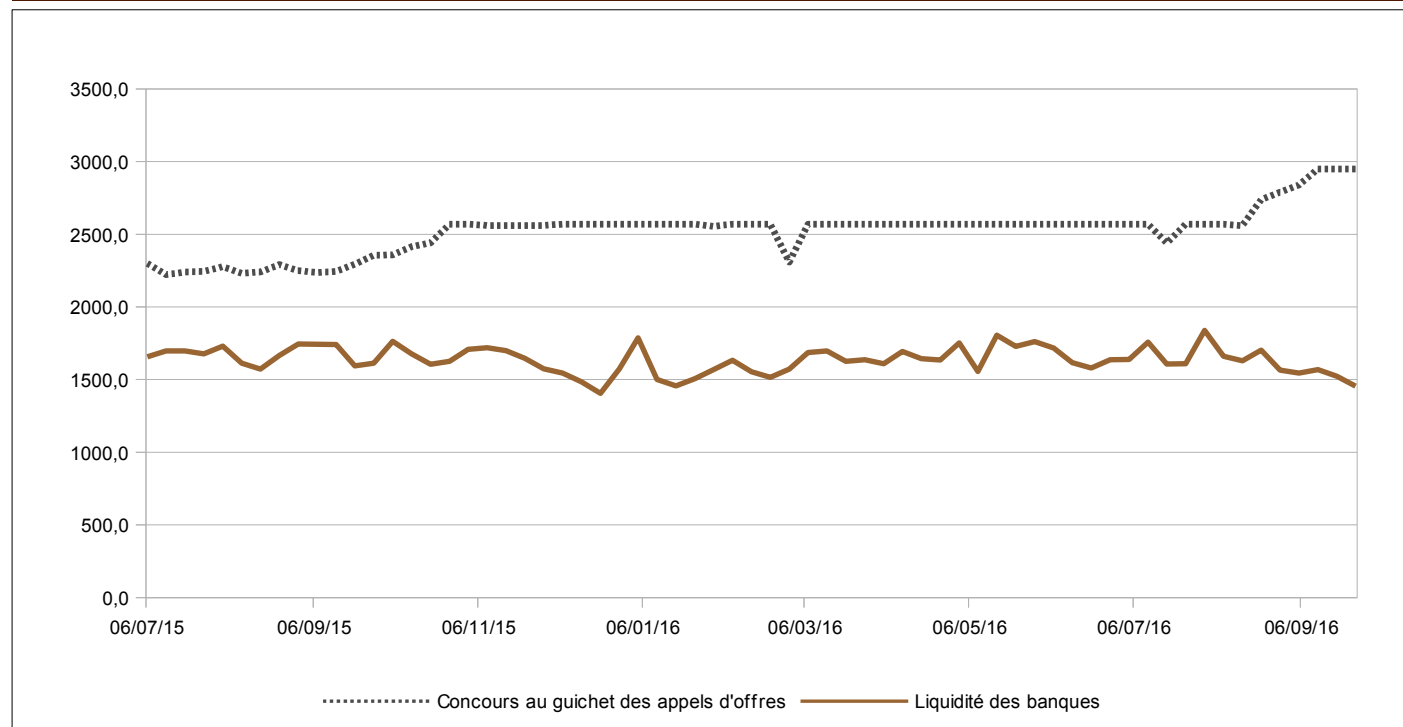

Source : BCEAO.

**Tableau 1.4 Volume et taux des transactions sur le marché interbancaire de l'UEMOA  
(Montants en milliards de FCFA)**

Date	Volume des opérations sur l'ensemble des compartiments	Taux à un jour	Taux à une semaine
juillet-16	4-juil.	156,70	4,9396%
	11-juil.	152,90	4,8286%
	18-juil.	161,30	4,1667%
	25-juil.	152,50	4,0813%
août-16	1-août	138,40	4,7500%
	8-août	150,50	4,5205%
	15-août	154,30	4,1348%
	22-août	161,90	4,0593%
	29-août	164,60	4,5930%
septembre-16	5-sept.	173,30	4,6623%
	12-sept.	232,20	4,8938%
	19-sept.	177,50	4,2067%
	26-sept.	214,40	4,6895%

Source : BCEAO. (-) Pas d'opérations à un jour.

**Graphique 1.2 Taux sur le marché interbancaire et taux directeurs de la BCEAO  
(En pourcentage)**

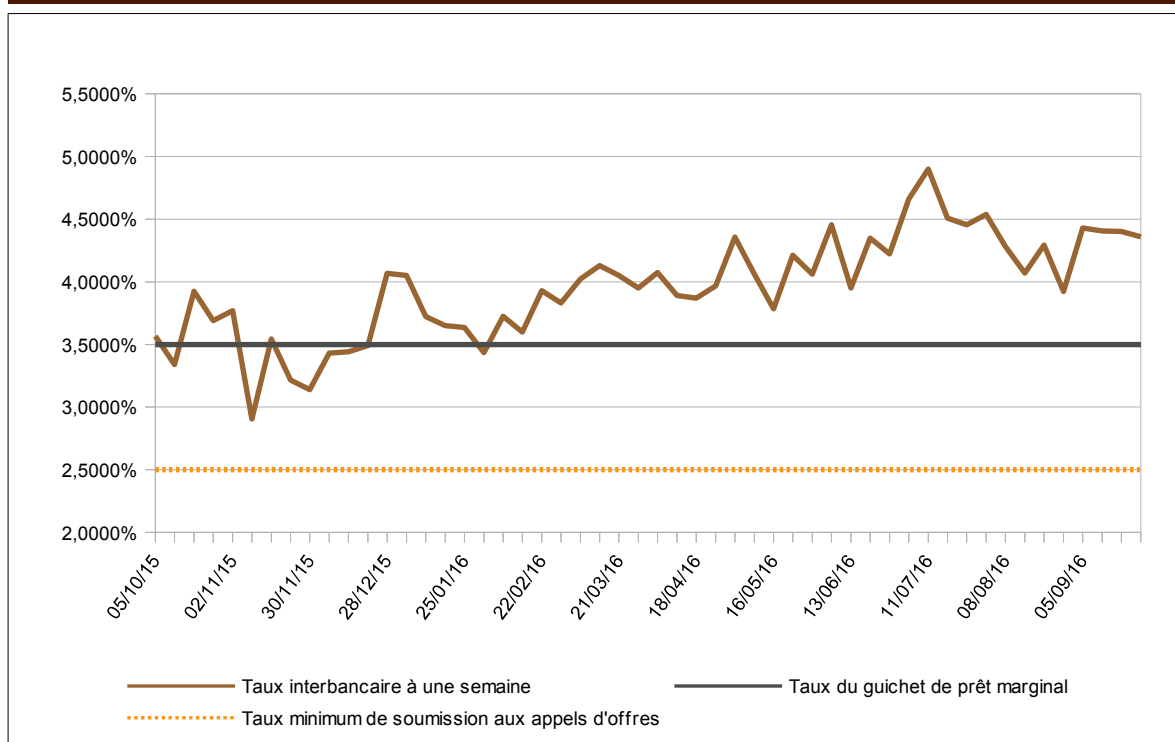

Source : BCEAO.

## 2. STATISTIQUES MONETAIRES

**Tableau 2.1 BENIN- Situation monétaire intégrée**

(Encours en fin de période, en millions de FCFA, sauf indication contraire)

	3T2015	4T2015	1T2016	2T2016	3T2016 (*)	3T16/3T15 (en %)
<b>AVOIRS EXTERIEURS NETS</b>	<b>1 091 732,10</b>	<b>1 143 676,50</b>	<b>1 179 305,55</b>	<b>1 179 305,55</b>	<b>1 056 458,82</b>	<b>-3,2</b>
Banque Centrale	264 290,10	302 222,50	250 726,55	250 726,55	89 217,82	-66,2
Banques	827 442,00	841 454,00	928 579,00	928 579,00	967 241,00	16,9
<b>CREDIT INTERIEUR</b>	<b>958 525,20</b>	<b>982 725,20</b>	<b>1 012 030,25</b>	<b>1 012 030,25</b>	<b>1 070 477,53</b>	<b>11,7</b>
Position Nette du Gouvernement	-104 259,80	-81 761,80	-59 831,75	-59 831,75	-28 705,47	-72,5
Crédits à l'économie	1 062 785,00	1 064 487,00	1 071 862,00	1 071 862,00	1 099 183,00	3,4
Crédits de campagne	33 554,00	35 474,00	35 820,00	35 820,00	25 376,00	-24,4
Crédits ordinaires	1 029 231,00	1 029 013,00	1 036 042,00	1 036 042,00	1 073 807,00	4,3
(dont douteux et litigieux)	71 654,00	56 397,00	52 226,00	52 226,00	60 400,00	-15,7
<b>TOTAL ACTIF</b>	<b>2 050 257,30</b>	<b>2 126 401,70</b>	<b>2 191 335,81</b>	<b>2 191 335,81</b>	<b>2 126 936,36</b>	<b>3,7</b>
<b>MASSE MONETAIRE</b>	<b>2 063 255,90</b>	<b>2 172 485,70</b>	<b>2 147 941,62</b>	<b>2 147 941,62</b>	<b>2 137 560,01</b>	<b>3,6</b>
Circulation fiduciaire	583 834,60	605 881,10	574 411,86	574 411,86	527 382,23	-9,7
Dépôts en CCP	10 031,10	10 498,90	10 499,00	10 499,00	10 498,90	4,7
Dépôts en CNE	0,00	0,00	0,00	0,00	0,00	
<b>DEPOTS EN BANQUE</b>	<b>1 469 390,20</b>	<b>1 556 105,70</b>	<b>1 563 030,76</b>	<b>1 563 030,76</b>	<b>1 599 678,88</b>	<b>8,9</b>
Sociétés d'Etat et EPIC	138 010,90	144 697,70	133 313,70	133 313,70	134 323,69	-2,7
A vue	28 445,90	35 403,70	22 792,70	22 792,70	26 207,69	-7,9
A terme	109 565,00	109 294,00	110 521,00	110 521,00	108 116,00	-1,3
Particuliers et entreprises privés	1 331 379,30	1 411 408,00	1 429 717,07	1 429 717,07	1 465 355,19	10,1
A vue	618 687,30	656 885,00	662 512,07	662 512,07	679 137,19	9,8
A terme	712 692,00	754 523,00	767 205,00	767 205,00	786 218,00	10,3
<b>AUTRES POSTES NETS</b>	<b>-12 998,60</b>	<b>-46 084,00</b>	<b>43 394,18</b>	<b>43 394,18</b>	<b>-10 623,66</b>	<b>-18,3</b>
<b>TOTAL PASSIF</b>	<b>2 050 257,30</b>	<b>2 126 401,70</b>	<b>2 191 335,81</b>	<b>2 191 335,81</b>	<b>2 126 936,36</b>	<b>3,7</b>

Source : BCEAO.

(\*) : Estimations à fin août 2016.

**Tableau 2.2 BURKINA- Situation monétaire intégrée**

(Encours en fin de période, en millions de FCFA, sauf indication contraire)

	3T2015	4T2015	1T2016	2T2016	3T2016 (*)	3T16/3T15 (en %)
<b>AVOIRS EXTERIEURS NETS</b>	<b>636 431,10</b>	<b>651 913,60</b>	<b>745 893,47</b>	<b>745 893,47</b>	<b>757 203,90</b>	<b>19,0</b>
Banque Centrale	-6 831,90	-144 276,40	-138 731,53	-138 731,53	-141 686,10	1973,9
Banques	643 263,00	796 190,00	884 625,00	884 625,00	898 890,00	39,7
<b>CREDIT INTERIEUR</b>	<b>1 919 396,30</b>	<b>2 076 210,30</b>	<b>2 066 055,08</b>	<b>2 066 055,08</b>	<b>2 041 495,53</b>	<b>6,4</b>
Position Nette du Gouvernement	126 369,40	178 699,90	182 698,28	182 698,28	123 470,63	-2,3
Crédits à l'économie	1 793 026,90	1 897 510,40	1 883 356,80	1 883 356,80	1 918 024,90	7,0
Crédits de campagne	33 953,00	41 589,00	40 908,00	40 908,00	39 162,00	15,3
Crédits ordinaires	1 759 073,90	1 855 921,40	1 842 448,80	1 842 448,80	1 878 862,90	6,8
(dont douteux et litigieux)	33 411,00	30 493,00	34 310,00	34 310,00	70 405,00	110,7
<b>TOTAL ACTIF</b>	<b>2 555 827,40</b>	<b>2 728 123,90</b>	<b>2 811 948,55</b>	<b>2 811 948,55</b>	<b>2 798 699,43</b>	<b>9,5</b>
<b>MASSE MONETAIRE</b>	<b>2 372 593,50</b>	<b>2 563 102,10</b>	<b>2 668 475,68</b>	<b>2 668 475,68</b>	<b>2 623 524,97</b>	<b>10,6</b>
Circulation fiduciaire	251 591,40	299 065,80	321 781,92	321 781,92	262 259,86	4,2
Dépôts en CCP	5 811,60	6 009,10	5 181,00	5 181,00	5 087,00	-12,5
Dépôts en CNE	153 051,00	153 051,00	160 899,00	160 899,00	167 594,60	9,5
<b>DEPOTS EN BANQUE</b>	<b>1 962 139,50</b>	<b>2 104 976,20</b>	<b>2 180 613,76</b>	<b>2 180 613,76</b>	<b>2 188 583,51</b>	<b>11,5</b>
Sociétés d'Etat et EPIC	274 798,10	305 205,50	306 316,44	306 316,44	329 112,67	19,8
A vue	71 061,10	86 131,50	77 595,44	77 595,44	98 194,67	38,2
A terme	203 737,00	219 074,00	228 721,00	228 721,00	230 918,00	13,3
Particuliers et entreprises privés	1 687 341,40	1 799 770,70	1 874 297,32	1 874 297,32	1 859 470,84	10,2
A vue	802 336,40	888 700,70	931 524,32	931 524,32	882 207,84	10,0
A terme	885 005,00	911 070,00	942 773,00	942 773,00	977 263,00	10,4
<b>AUTRES POSTES NETS</b>	<b>183 233,90</b>	<b>165 021,80</b>	<b>143 472,86</b>	<b>143 472,86</b>	<b>175 174,47</b>	<b>-4,4</b>
<b>TOTAL PASSIF</b>	<b>2 555 827,40</b>	<b>2 728 123,90</b>	<b>2 811 948,55</b>	<b>2 811 948,55</b>	<b>2 798 699,43</b>	<b>9,5</b>

Source : BCEAO.

(\*) : Estimations à fin août 2016.

**Tableau 2.3 COTE-D'IVOIRE- Situation monétaire intégrée**  
(Encours en fin de période, en millions de FCFA, sauf indication contraire)

	3T2015	4T2015	1T2016	2T2016	3T2016 (*)	3T16/3T15 (en %)
<b>AVOIRS EXTERIEURS NETS</b>	<b>1 965 328,70</b>	<b>1 988 976,10</b>	<b>2 388 323,19</b>	<b>2 388 323,19</b>	<b>1 893 875,75</b>	<b>-3,6</b>
Banque Centrale	1 855 654,70	1 790 664,10	1 921 574,19	1 921 574,19	1 611 579,75	-13,2
Banques	109 674,00	198 312,00	466 749,00	466 749,00	282 296,00	157,4
<b>CREDIT INTERIEUR</b>	<b>5 437 422,50</b>	<b>5 911 621,50</b>	<b>5 702 189,84</b>	<b>5 702 189,84</b>	<b>6 064 124,17</b>	<b>11,5</b>
Position Nette du Gouvernement	1 609 318,20	1 444 997,20	1 467 466,54	1 467 466,54	1 653 971,87	2,8
Crédits à l'économie	3 828 104,30	4 466 624,30	4 234 723,30	4 234 723,30	4 410 152,30	15,2
Crédits de campagne	180 142,00	389 666,00	288 753,00	288 753,00	173 312,00	-3,8
Crédits ordinaires (dont douteux et litigieux)	3 647 962,30 42 446,00	4 076 958,30 57 958,00	3 945 970,30 57 708,00	3 945 970,30 57 708,00	4 236 840,30 77 799,00	16,1 83,3
<b>TOTAL ACTIF</b>	<b>7 402 751,20</b>	<b>7 900 597,60</b>	<b>8 090 513,03</b>	<b>8 090 513,03</b>	<b>7 957 999,92</b>	<b>7,5</b>
<b>MASSE MONETAIRE</b>	<b>6 995 745,70</b>	<b>7 561 781,10</b>	<b>7 708 694,61</b>	<b>7 708 694,61</b>	<b>7 586 564,83</b>	<b>8,4</b>
Circulation fiduciaire	1 824 088,40	2 137 517,40	1 991 382,69	1 991 382,69	1 846 583,86	1,2
Dépôts en CCP	0,00	0,00	0,00	0,00	0,00	
Dépôts en CNE	0,00	0,00	0,00	0,00	0,00	
<b>DEPOTS EN BANQUE</b>	<b>5 171 657,30</b>	<b>5 424 263,70</b>	<b>5 717 311,92</b>	<b>5 717 311,92</b>	<b>5 739 980,97</b>	<b>11,0</b>
Sociétés d'Etat et EPIC	159 985,70	184 306,50	250 434,88	250 434,88	213 934,93	33,7
A vue	108 710,70	146 133,50	196 964,88	196 964,88	168 807,93	55,3
A terme	51 275,00	38 173,00	53 470,00	53 470,00	45 127,00	-12,0
Particuliers et entreprises privés	5 011 671,60	5 239 957,20	5 466 877,05	5 466 877,05	5 526 046,03	10,3
A vue	2 740 605,60	2 847 677,20	3 007 473,05	3 007 473,05	3 041 026,03	11,0
A terme	2 271 066,00	2 392 280,00	2 459 404,00	2 459 404,00	2 485 020,00	9,4
<b>AUTRES POSTES NETS</b>	<b>407 005,50</b>	<b>338 816,50</b>	<b>381 818,42</b>	<b>381 818,42</b>	<b>371 435,09</b>	<b>-8,7</b>
<b>TOTAL PASSIF</b>	<b>7 402 751,20</b>	<b>7 900 597,60</b>	<b>8 090 513,03</b>	<b>8 090 513,03</b>	<b>7 957 999,92</b>	<b>7,5</b>

Source : BCEAO.

(\*) : Estimations à fin août 2016.

**Tableau 2.4 GUINEE-BISSAU- Situation monétaire intégrée**  
(Encours en fin de période, en millions de FCFA, sauf indication contraire)

	3T2015	4T2015	1T2016	2T2016	3T2016 (*)	3T16/3T15 (en %)
<b>AVOIRS EXTERIEURS NETS</b>	<b>209 371,60</b>	<b>196 385,10</b>	<b>172 071,21</b>	<b>172 071,21</b>	<b>236 580,26</b>	<b>13,0</b>
Banque Centrale	186 206,30	176 571,10	148 943,21	148 943,21	202 812,26	8,9
Banques	23 165,30	19 814,00	23 128,00	23 128,00	33 768,00	45,8
<b>CREDIT INTERIEUR</b>	<b>115 032,10</b>	<b>124 402,50</b>	<b>137 940,67</b>	<b>137 940,67</b>	<b>146 368,70</b>	<b>27,2</b>
Position Nette du Gouvernement	56 526,10	61 822,20	70 059,37	70 059,37	74 756,80	32,3
Crédits à l'économie	58 506,00	62 580,30	67 881,30	67 881,30	71 611,90	22,4
Crédits de campagne	158,00	0,00	0,00	0,00	2 324,10	-
Crédits ordinaires (dont douteux et litigieux)	58 348,00 3 550,00	62 580,30 4 221,10	67 881,30 1 238,00	67 881,30 1 238,00	69 287,80 530,00	18,7 -85,1
<b>TOTAL ACTIF</b>	<b>324 403,70</b>	<b>320 787,60</b>	<b>310 011,88</b>	<b>310 011,88</b>	<b>382 948,96</b>	<b>18,0</b>
<b>MASSE MONETAIRE</b>	<b>316 277,00</b>	<b>309 751,00</b>	<b>294 835,16</b>	<b>294 835,16</b>	<b>367 798,31</b>	<b>16,3</b>
Circulation fiduciaire	199 318,20	194 470,70	183 096,91	183 096,91	239 318,34	20,1
Dépôts en CCP	0,00	0,00	0,00	0,00	0,00	
Dépôts en CNE	0,00	0,00	0,00	0,00	0,00	
<b>DEPOTS EN BANQUE</b>	<b>116 958,80</b>	<b>115 280,30</b>	<b>111 738,25</b>	<b>111 738,25</b>	<b>128 479,97</b>	<b>9,9</b>
Sociétés d'Etat et EPIC	2 903,50	2 469,40	2 886,51	2 886,51	2 054,91	-29,2
A vue	1 323,50	1 090,40	1 571,51	1 571,51	860,91	-35,0
A terme	1 580,00	1 379,00	1 315,00	1 315,00	1 194,00	-24,4
Particuliers et entreprises privés	114 055,30	112 810,90	108 851,73	108 851,73	126 425,06	10,8
A vue	79 708,30	78 464,90	75 347,73	75 347,73	91 434,06	14,7
A terme	34 347,00	34 346,00	33 504,00	33 504,00	34 991,00	1,9
<b>AUTRES POSTES NETS</b>	<b>8 126,70</b>	<b>11 036,60</b>	<b>13 176,72</b>	<b>13 176,72</b>	<b>15 150,65</b>	<b>86,4</b>
<b>TOTAL PASSIF</b>	<b>324 403,70</b>	<b>320 787,60</b>	<b>308 011,88</b>	<b>308 011,88</b>	<b>382 948,96</b>	<b>18,0</b>

Source : BCEAO.

(\*) : Estimations à fin août 2016.



**Tableau 2.5 MALI- Situation monétaire intégrée**  
(Encours en fin de période, en millions de FCFA, sauf indication contraire)

	3T2015	4T2015	1T2016	2T2016	3T2016 (*)	3T16/3T15 (en %)
<b>AVOIRS EXTERIEURS NETS</b>	<b>643 351,20</b>	<b>535 557,80</b>	<b>486 497,55</b>	<b>486 497,55</b>	<b>389 585,15</b>	<b>-39,4</b>
Banque Centrale	359 813,20	214 735,80	116 476,55	116 476,55	81 744,15	-77,3
Banques	283 538,00	320 822,00	370 021,00	370 021,00	307 841,00	8,6
<b>CREDIT INTERIEUR</b>	<b>1 484 584,50</b>	<b>1 692 237,70</b>	<b>1 740 559,41</b>	<b>1 740 559,41</b>	<b>1 884 513,18</b>	<b>26,9</b>
Position Nette du Gouvernement	-257,50	-55 220,30	47 546,41	47 546,41	47 756,18	-18646,1
Crédits à l'économie	1 484 842,00	1 747 458,00	1 693 013,00	1 693 013,00	1 836 757,00	23,7
Crédits de campagne	1 314,00	1 000,00	0,00	0,00	7 396,00	-
Crédits ordinaires (dont douteux et litigieux)	1 483 528,00 41 073,00	1 746 458,00 46 764,00	1 693 013,00 57 275,00	1 693 013,00 57 275,00	1 829 361,00 59 412,00	23,3 44,6
<b>TOTAL ACTIF</b>	<b>2 127 935,70</b>	<b>2 227 795,50</b>	<b>2 227 056,96</b>	<b>2 227 056,96</b>	<b>2 274 098,33</b>	<b>6,9</b>
<b>MASSE MONETAIRE</b>	<b>2 093 542,50</b>	<b>2 237 144,60</b>	<b>2 332 402,54</b>	<b>2 332 402,54</b>	<b>2 362 989,93</b>	<b>12,9</b>
Circulation fiduciaire	428 429,40	407 219,70	449 678,22	449 678,22	410 202,09	-4,3
Dépôts en CCP	0,00	0,00	0,00	0,00	0,00	
Dépôts en CNE	0,00	0,00	0,00	0,00	0,00	
<b>DEPOTS EN BANQUE</b>	<b>1 665 113,10</b>	<b>1 829 924,90</b>	<b>1 882 724,32</b>	<b>1 882 724,32</b>	<b>1 952 787,84</b>	<b>17,3</b>
Sociétés d'Etat et EPIC	76 329,70	84 446,20	80 421,50	80 421,50	91 045,84	19,3
A vue	49 466,70	56 494,20	48 648,50	48 648,50	64 462,84	30,3
A terme	26 863,00	27 952,00	31 773,00	31 773,00	26 583,00	-1,0
Particuliers et entreprises privés	1 588 783,40	1 745 478,70	1 802 302,82	1 802 302,82	1 861 742,00	17,2
A vue	963 766,40	1 081 539,70	1 021 753,82	1 021 753,82	1 057 307,00	9,7
A terme	625 017,00	663 939,00	780 549,00	780 549,00	804 435,00	28,7
<b>AUTRES POSTES NETS</b>	<b>34 393,20</b>	<b>-9 349,10</b>	<b>-105 345,57</b>	<b>-105 345,57</b>	<b>-88 891,60</b>	<b>-358,5</b>
<b>TOTAL PASSIF</b>	<b>2 127 935,70</b>	<b>2 227 795,50</b>	<b>2 227 056,96</b>	<b>2 227 056,96</b>	<b>2 274 098,33</b>	<b>6,9</b>

Source : BCEAO.

(\*) : Estimations à fin août 2016.

**Tableau 2.6 NIGER- Situation monétaire intégrée**  
(Encours en fin de période, en millions de FCFA, sauf indication contraire)

	3T2015	4T2015	1T2016	2T2016	3T2016 (*)	3T16/3T15 (en %)
<b>AVOIRS EXTERIEURS NETS</b>	<b>538 587,60</b>	<b>579 014,70</b>	<b>531 869,27</b>	<b>531 869,27</b>	<b>455 899,53</b>	<b>-15,4</b>
Banque Centrale	421 982,10	475 072,20	410 941,27	410 941,27	344 017,53	-18,5
Banques	116 605,50	103 942,50	120 928,00	120 928,00	111 882,00	-4,1
<b>CREDIT INTERIEUR</b>	<b>722 420,90</b>	<b>689 903,00</b>	<b>749 419,91</b>	<b>749 419,91</b>	<b>840 260,81</b>	<b>16,3</b>
Position Nette du Gouvernement	28 279,90	40 828,00	88 847,91	88 847,91	133 423,81	371,8
Crédits à l'économie	694 141,00	649 075,00	660 572,00	660 572,00	706 837,00	1,8
Crédits de campagne	734,00	721,00	594,00	594,00	347,00	-52,7
Crédits ordinaires (dont douteux et litigieux)	693 407,00 19 139,00	648 354,00 12 602,00	659 978,00 12 954,00	659 978,00 12 954,00	706 490,00 17 757,00	1,9 -7,2
<b>TOTAL ACTIF</b>	<b>1 261 008,50</b>	<b>1 268 917,70</b>	<b>1 281 289,18</b>	<b>1 281 289,18</b>	<b>1 296 160,34</b>	<b>2,8</b>
<b>MASSE MONETAIRE</b>	<b>1 168 691,00</b>	<b>1 153 140,20</b>	<b>1 187 709,19</b>	<b>1 187 709,19</b>	<b>1 218 604,09</b>	<b>4,3</b>
Circulation fiduciaire	532 720,90	535 306,60	548 447,56	548 447,56	554 302,84	4,1
Dépôts en CCP	1 922,20	1 877,90	2 056,50	2 056,50	2 056,50	7,0
Dépôts en CNE	0,00	0,00	0,00	0,00	0,00	
<b>DEPOTS EN BANQUE</b>	<b>634 047,90</b>	<b>615 955,70</b>	<b>637 205,13</b>	<b>637 205,13</b>	<b>664 301,25</b>	<b>4,8</b>
Sociétés d'Etat et EPIC	55 938,00	72 498,50	63 603,37	63 603,37	64 239,89	14,8
A vue	31 264,00	47 175,50	36 425,37	36 425,37	34 758,89	11,2
A terme	24 674,00	25 323,00	27 178,00	27 178,00	29 481,00	19,5
Particuliers et entreprises privés	578 109,90	543 457,20	573 601,75	573 601,75	600 061,36	3,8
A vue	350 185,90	327 349,20	344 467,75	344 467,75	362 519,36	3,5
A terme	227 924,00	216 108,00	229 134,00	229 134,00	237 542,00	4,2
<b>AUTRES POSTES NETS</b>	<b>92 317,50</b>	<b>115 777,50</b>	<b>93 579,99</b>	<b>93 579,99</b>	<b>77 556,25</b>	<b>-16,0</b>
<b>TOTAL PASSIF</b>	<b>1 261 008,50</b>	<b>1 268 917,70</b>	<b>1 281 289,18</b>	<b>1 281 289,18</b>	<b>1 296 160,34</b>	<b>2,8</b>

Source : BCEAO.

(\*) : Estimations à fin août 2016.

**Tableau 2.7 SENEGAL- Situation monétaire intégrée**  
(Encours en fin de période, en millions de FCFA, sauf indication contraire)

	3T2015	4T2015	1T2016	2T2016	3T2016 (*)	3T16/3T15 (en %)
<b>AVOIRS EXTERIEURS NETS</b>	<b>1 170 409,90</b>	<b>1 232 922,60</b>	<b>1 316 206,45</b>	<b>1 316 206,45</b>	<b>1 085 478,57</b>	<b>-7,3</b>
Banque Centrale	896 180,90	963 267,60	977 342,45	977 342,45	760 190,57	-15,2
Banques	274 229,00	269 655,00	338 864,00	338 864,00	325 288,00	18,6
<b>CREDIT INTERIEUR</b>	<b>2 903 904,40</b>	<b>2 932 706,70</b>	<b>2 975 707,61</b>	<b>2 975 707,61</b>	<b>3 314 479,75</b>	<b>14,1</b>
Position Nette du Gouvernement	241 416,60	197 610,90	262 101,81	262 101,81	459 603,95	90,4
Crédits à l'économie	2 662 487,80	2 735 095,80	2 713 605,80	2 713 605,80	2 854 875,80	7,2
Crédits de campagne	17 458,00	17 458,00	10 499,00	10 499,00	10 499,00	-39,9
Crédits ordinaires (dont douteux et litigieux)	2 645 029,80 135 492,00	2 717 637,80 107 308,00	2 703 106,80 124 530,00	2 703 106,80 124 530,00	2 844 376,80 101 206,00	7,5 -25,3
<b>TOTAL ACTIF</b>	<b>4 074 314,30</b>	<b>4 165 629,30</b>	<b>4 291 914,06</b>	<b>4 291 914,06</b>	<b>4 399 958,32</b>	<b>8,0</b>
<b>MASSE MONETAIRE</b>	<b>3 817 814,00</b>	<b>3 953 096,90</b>	<b>4 085 403,12</b>	<b>4 085 403,12</b>	<b>4 156 578,74</b>	<b>8,9</b>
Circulation fiduciaire	782 111,80	806 786,60	827 107,97	827 107,97	875 886,68	12,0
Dépôts en CCP	7 915,80	7 915,80	7 915,80	7 915,80	7 915,80	0,0
Dépôts en CNE	0,00	0,00	0,00	0,00	0,00	0,0
<b>DEPOTS EN BANQUE</b>	<b>3 027 786,40</b>	<b>3 138 394,50</b>	<b>3 250 379,35</b>	<b>3 250 379,35</b>	<b>3 272 776,27</b>	<b>8,1</b>
Sociétés d'Etat et EPIC	130 421,60	135 109,70	132 817,45	132 817,45	188 681,74	44,7
A vue	94 940,60	99 075,70	89 561,45	89 561,45	129 916,74	36,8
A terme	35 481,00	36 034,00	43 256,00	43 256,00	58 765,00	65,6
Particuliers et entreprises privés	2 897 364,80	3 003 284,80	3 117 561,90	3 117 561,90	3 084 094,53	6,4
A vue	1 567 980,80	1 655 648,00	1 682 739,90	1 682 739,90	1 727 142,53	10,2
A terme	1 329 384,00	1 347 636,80	1 434 822,00	1 434 822,00	1 356 952,00	2,1
<b>AUTRES POSTES NETS</b>	<b>256 500,30</b>	<b>212 532,40</b>	<b>206 510,94</b>	<b>206 510,94</b>	<b>243 379,58</b>	<b>-5,1</b>
<b>TOTAL PASSIF</b>	<b>4 074 314,30</b>	<b>4 165 629,30</b>	<b>4 291 914,06</b>	<b>4 291 914,06</b>	<b>4 399 958,32</b>	<b>8,0</b>

Source : BCEAO.

(\*) : Estimations à fin août 2016.

**Tableau 2.8 TOGO- Situation monétaire intégrée**  
(Encours en fin de période, en millions de FCFA, sauf indication contraire)

	3T2015	4T2015	1T2016	2T2016	3T2016 (*)	3T16/3T15 (en %)
<b>AVOIRS EXTERIEURS NETS</b>	<b>238 804,30</b>	<b>353 863,40</b>	<b>353 283,17</b>	<b>353 283,17</b>	<b>441 519,31</b>	<b>84,9</b>
Banque Centrale	104 685,30	154 105,40	118 722,17	118 722,17	135 136,31	29,1
Banques	134 119,00	199 758,00	234 561,00	234 561,00	306 383,00	128,4
<b>CREDIT INTERIEUR</b>	<b>999 435,20</b>	<b>994 366,30</b>	<b>919 328,30</b>	<b>919 328,30</b>	<b>900 125,07</b>	<b>-9,9</b>
Position Nette du Gouvernement	110 318,20	108 406,70	63 931,70	63 931,70	8 890,67	-91,9
Crédits à l'économie	889 117,00	885 959,60	855 396,60	855 396,60	891 234,40	0,2
Crédits de campagne	3 020,00	100,00	500,00	500,00	500,00	-83,4
Crédits ordinaires (dont douteux et litigieux)	886 097,00 23 370,00	885 859,60 23 774,00	854 896,60 40 717,00	854 896,60 40 717,00	890 734,40 19 802,00	0,5 -15,3
<b>TOTAL ACTIF</b>	<b>1 238 239,50</b>	<b>1 348 229,70</b>	<b>1 272 611,47</b>	<b>1 272 611,47</b>	<b>1 341 644,38</b>	<b>8,4</b>
<b>MASSE MONETAIRE</b>	<b>1 210 454,10</b>	<b>1 319 048,00</b>	<b>1 279 434,27</b>	<b>1 279 434,27</b>	<b>1 368 250,47</b>	<b>13,0</b>
Circulation fiduciaire	187 090,40	240 493,10	231 618,66	231 618,66	227 033,39	21,3
Dépôts en CCP	16 396,30	16 396,30	16 994,10	16 994,10	18 099,80	10,4
Dépôts en CNE	0,00	0,00	0,00	0,00	0,00	0,0
<b>DEPOTS EN BANQUE</b>	<b>1 006 967,40</b>	<b>1 062 158,60</b>	<b>1 030 821,51</b>	<b>1 030 821,51</b>	<b>1 123 117,27</b>	<b>11,5</b>
Sociétés d'Etat et EPIC	124 568,10	121 764,00	107 348,58	107 348,58	113 631,35	-8,8
A vue	50 453,10	38 955,00	43 190,58	43 190,58	50 133,35	-0,6
A terme	74 115,00	82 809,00	64 158,00	64 158,00	63 498,00	-14,3
Particuliers et entreprises privés	882 399,30	940 394,60	923 472,93	923 472,93	1 009 485,93	14,4
A vue	354 482,30	391 521,60	362 935,93	362 935,93	400 299,93	12,9
A terme	527 917,00	548 873,00	560 537,00	560 537,00	609 186,00	15,4
<b>AUTRES POSTES NETS</b>	<b>27 785,40</b>	<b>29 181,70</b>	<b>-6 822,80</b>	<b>-6 822,80</b>	<b>-26 606,09</b>	<b>-195,8</b>
<b>TOTAL PASSIF</b>	<b>1 238 239,50</b>	<b>1 348 229,70</b>	<b>1 272 611,47</b>	<b>1 272 611,47</b>	<b>1 341 644,38</b>	<b>8,4</b>

Source : BCEAO.

(\*) : Estimations à fin août 2016.

**Tableau 2.9 UEMOA- Situation monétaire intégrée**  
**(Encours en fin de période, en millions de FCFA, sauf indication contraire)**

	3T2015	4T2015	1T2016	2T2016	3T2016 (*)	3T16/3T15 (en %)
<b>AVOIRS EXTERIEURS NETS</b>	<b>4 769 156,30</b>	<b>4 725 607,10</b>	<b>4 792 437,72</b>	<b>4 792 437,72</b>	<b>3 842 748,04</b>	<b>-19,4</b>
Banque Centrale	5 641 303,60	5 431 463,10	5 423 173,72	5 423 173,72	4 885 865,04	-13,4
Banques	-872 147,30	-705 856,00	-630 736,00	-630 736,00	-1 043 117,00	
<b>CREDIT INTERIEUR</b>	<b>18 244 094,00</b>	<b>19 306 932,70</b>	<b>19 631 080,08</b>	<b>19 631 080,08</b>	<b>20 973 070,73</b>	<b>15,0</b>
Positions Nettes des Gouvernements	5 771 084,00	5 798 142,30	6 450 669,28	6 450 669,28	7 184 394,43	24,5
Crédits à l'économie	12 473 010,00	13 508 790,40	13 180 410,80	13 180 410,80	13 788 676,30	10,5
Crédits de campagne	270 333,00	486 008,00	377 074,00	377 074,00	258 916,10	-4,2
Crédits ordinaires (dont douteux et litigieux)	12 202 677,00	13 022 782,40	12 803 336,80	12 803 336,80	13 529 760,20	10,9
	370 135,00	339 517,10	380 958,00	380 958,00	407 311,00	10,0
<b>TOTAL ACTIF</b>	<b>23 013 250,30</b>	<b>24 032 539,80</b>	<b>24 423 517,79</b>	<b>24 423 517,79</b>	<b>24 815 818,78</b>	<b>7,8</b>
<b>MASSE MONETAIRE</b>	<b>20 522 505,70</b>	<b>21 689 700,10</b>	<b>22 124 956,96</b>	<b>22 124 956,96</b>	<b>22 355 488,74</b>	<b>8,9</b>
Circulation fiduciaire	4 789 185,10	5 226 741,00	5 127 525,79	5 127 525,79	4 942 969,29	3,2
Dépôts en CCP	42 077,00	42 698,00	42 646,40	42 646,40	41 601,50	-1,1
Dépôts en CNE	153 051,00	153 051,00	160 899,00	160 899,00	167 594,60	9,5
<b>DEPOTS EN BANQUE</b>	<b>15 538 192,60</b>	<b>16 267 210,10</b>	<b>16 793 885,78</b>	<b>16 793 885,78</b>	<b>17 203 323,35</b>	<b>10,7</b>
Sociétés d'Etat et EPIC	1 341 740,20	1 353 644,00	1 411 502,10	1 411 502,10	1 590 029,07	18,5
A vue	814 450,20	813 606,00	851 110,10	851 110,10	1 026 347,07	26,0
A terme	527 290,00	540 038,00	560 392,00	560 392,00	563 682,00	6,9
Particuliers et entreprises privés	14 196 452,40	14 913 566,10	15 382 383,67	15 382 383,67	15 613 294,28	10,0
A vue	7 583 100,40	8 044 790,30	8 174 455,67	8 174 455,67	8 321 687,28	9,7
A terme	6 613 352,00	6 868 775,80	7 207 928,00	7 207 928,00	7 291 607,00	10,3
<b>AUTRES POSTES NETS</b>	<b>2 490 744,60</b>	<b>2 342 839,70</b>	<b>2 296 560,83</b>	<b>2 296 560,83</b>	<b>2 460 330,04</b>	<b>-1,2</b>
<b>TOTAL PASSIF</b>	<b>23 013 250,30</b>	<b>24 032 539,80</b>	<b>24 421 517,79</b>	<b>24 421 517,79</b>	<b>24 815 818,78</b>	<b>7,8</b>

Source : BCEAO.

(\*) : Estimations à fin août 2016.

**Graphique 2.1 Evolution de la masse monétaire et des crédits à l'économie dans l'UEMOA**  
**(Glissements annuels en %)**

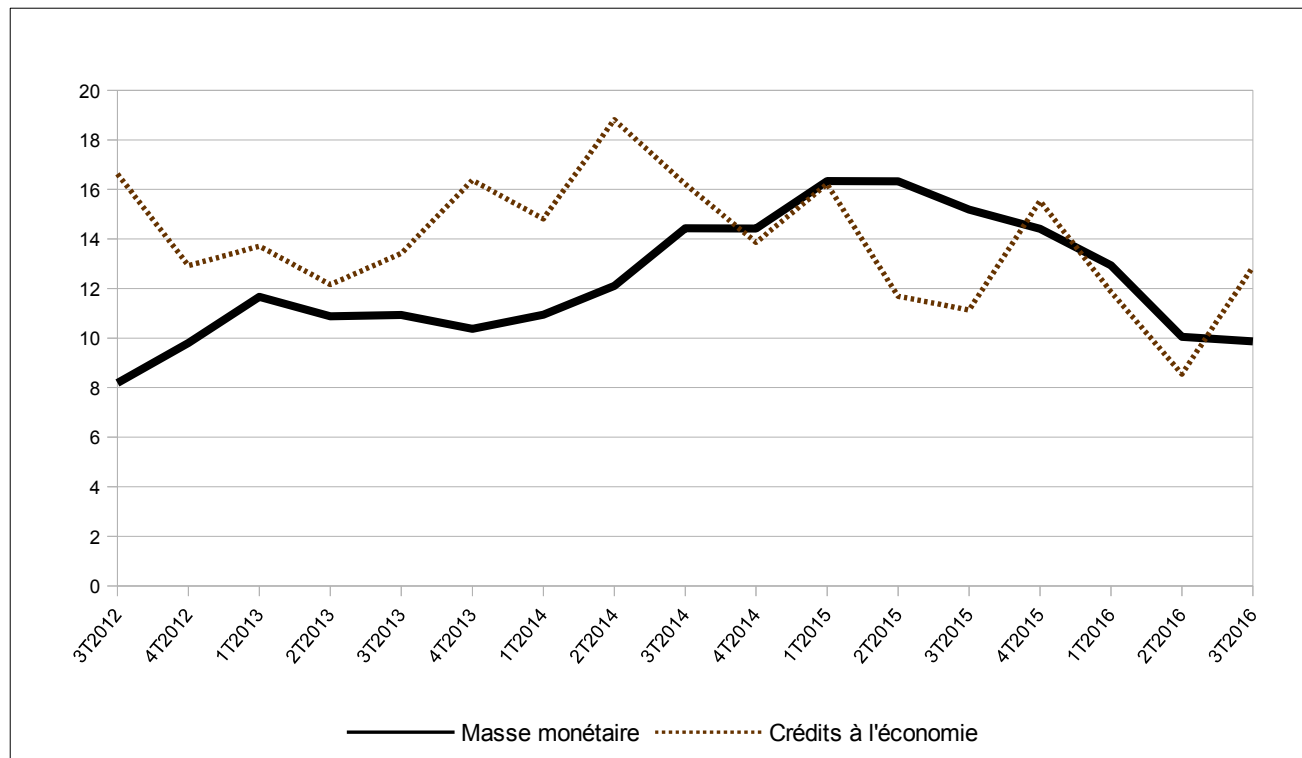

Source : BCEAO.

### 3. CONDITIONS DE BANQUE

**Tableau 3.1 Taux d'intérêt débiteurs des crédits bancaires  
(valeur moyenne sur la période en pourcentage)**

	Bénin	Burkina	Côte d'Ivoire	Guinée- Bissau	Mali	Niger	Sénégal	Togo	UEMOA
2013	8,74	8,44	6,84	9,30	8,84	10,21	6,10	8,98	7,56
2014	8,14	8,18	6,45	9,32	8,71	10,17	6,02	8,75	7,26
2015	7,88	7,97	6,09	9,25	8,64	10,22	5,89	8,31	7,00
2015 T3	8,43	8,17	5,95	7,38	8,47	10,27	5,78	8,37	6,91
T4	7,69	8,32	6,41	9,90	8,38	9,49	5,89	8,20	7,08
2016 T1	7,89	7,67	5,95	8,32	8,95	10,23	5,91	9,08	6,96
T2	7,89	7,42	6,14	10,29	8,75	9,67	5,63	8,16	6,88
T3	9,20	7,66	6,16	9,71	7,91	10,09	5,50	8,05	6,96
<i>Variation par rapport au trimestre précédent (en point de pourcentage)</i>									
2016 T3	1,30	0,24	0,02	-0,58	-0,84	0,42	-0,13	-0,11	0,08
<i>Variation par rapport au même trimestre de l'année précédente (en point de pourcentage)</i>									
2016 T3	0,76	-0,51	0,21	2,33	-0,56	-0,18	-0,28	-0,32	0,05

Source : BCEAO.

**Tableau 3.2 Taux d'intérêt moyens sur les nouveaux dépôts bancaires  
(valeur moyenne sur la période en pourcentage)**

	Bénin	Burkina	Côte d'Ivoire	Guinée- Bissau	Mali	Niger	Sénégal	Togo	UEMOA
2013	6,07	4,82	5,21	4,71	4,91	5,57	5,60	5,15	5,25
2014	6,17	5,17	5,15	4,64	4,93	5,55	5,51	5,28	5,33
2015	5,98	4,70	5,01	4,54	4,82	5,22	5,58	5,35	5,16
2015 T3	5,83	4,85	4,91	4,58	5,00	6,06	5,51	5,44	5,22
T4	5,82	4,49	4,84	4,49	4,85	6,23	5,44	5,52	5,03
2016 T1	5,61	4,91	5,17	4,53	4,94	5,71	5,66	5,53	5,35
T2	6,03	5,12	5,06	4,16	5,04	5,99	5,53	5,48	5,33
T3	5,74	5,41	5,07	4,36	4,83	6,02	5,12	5,67	5,31
<i>Variation par rapport au trimestre précédent (en point de pourcentage)</i>									
2016 T3	-0,29	0,29	0,00	0,19	-0,22	0,03	-0,41	0,19	-0,02
<i>Variation par rapport au même trimestre de l'année précédente (en point de pourcentage)</i>									
2016 T3	-0,09	0,56	0,16	-0,22	-0,18	-0,05	-0,39	0,23	0,09

Source : BCEAO.

**Graphique 3.1 Evolution des conditions de banque dans l'UEMOA  
(en pourcentage)**

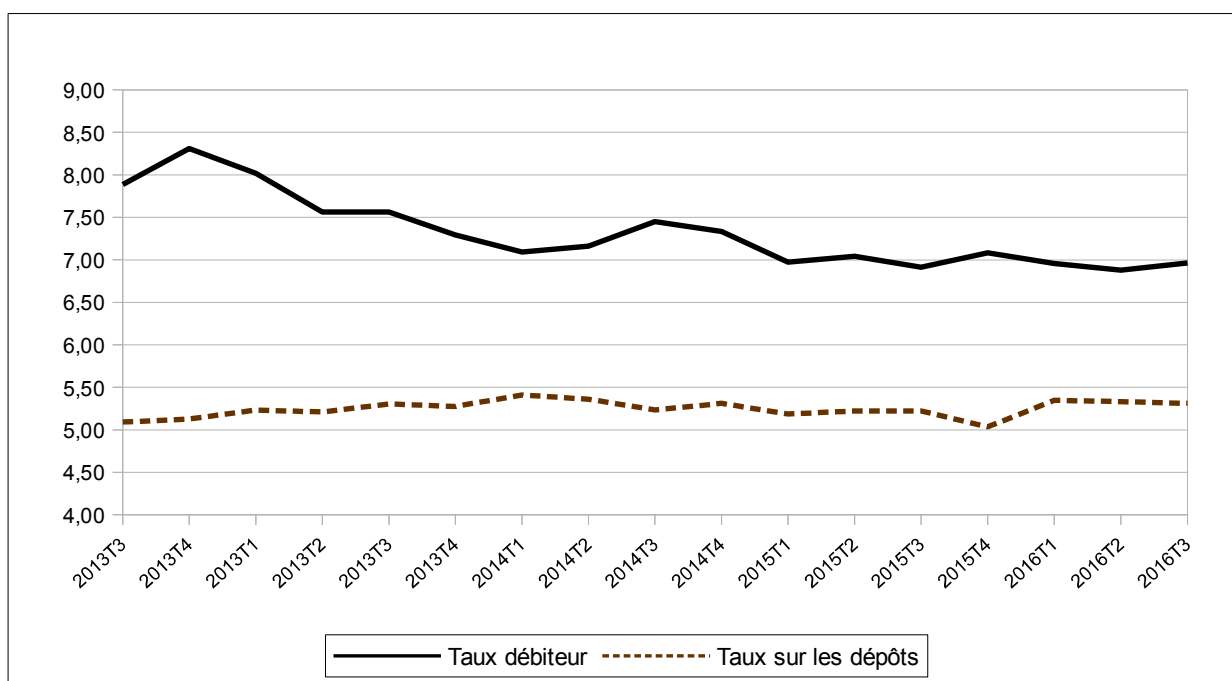

Source : BCEAO.

**Tableau 3.3 UEMOA - Taux d'intérêt débiteurs des crédits bancaires par catégorie de clientèle (valeur moyenne sur la période en pourcentage)**

		Etat et organismes assimilés	Particuliers	Clientèle financière	Sociétés d'Etat et établissements publics à caractère industriel et commercial	Assurances et Caisses de retraite	Entreprises privées du secteur productif
2013		7,35	9,45	6,32	7,04	9,69	7,08
2014		7,03	9,10	6,41	6,66	8,32	6,92
2015		6,57	8,73	6,89	6,75	8,39	6,66
2015	T3	6,92	9,05	7,05	6,47	8,28	6,49
	T4	6,91	8,13	6,70	7,14	8,59	6,75
2016	T1	6,97	8,35	8,16	5,78	8,12	8,84
	T2	5,58	9,07	7,42	6,48	7,92	6,50
	T3	5,69	8,42	5,55	7,36	8,75	6,77
<i>Variation par rapport au trimestre précédent (en point de pourcentage)</i>							
2016	T3	0,12	-0,66	-1,88	0,88	0,83	0,27
<i>Variation par rapport au même trimestre de l'année précédente (en point de pourcentage)</i>							
2016	T3	-1,23	-0,63	-1,51	0,90	0,48	0,28

Source : BCEAO.

**Tableau 3.4 UEMOA - Taux d'intérêt débiteurs des crédits bancaires par objet économique (valeur moyenne sur la période en pourcentage)**

		Habitation	Exportation	Équipement	Consommation	Trésorerie	Autres
2012		8,44	7,98	8,77	10,11	7,27	9,12
2013		7,44	8,24	8,45	9,29	6,90	8,22
2014		7,64	5,89	8,21	9,05	6,69	8,16
2015		8,02	9,17	8,17	7,53	6,44	7,81
2015	T3	8,63	9,78	7,86	7,66	6,27	7,87
	T4	7,79	9,07	8,14	6,94	6,81	7,41
2016	T1	8,18	8,51	8,22	7,18	6,49	7,43
	T2	8,11	7,63	8,14	7,24	6,40	7,47
	T3	8,10	6,97	7,40	7,47	6,61	7,44
<i>Variation par rapport au trimestre précédent (en point de pourcentage)</i>							
2016	T3	-0,01	-0,66	-0,74	0,22	0,21	-0,03
<i>Variation par rapport au même trimestre de l'année précédente (en point de pourcentage)</i>							
2016	T3	-0,53	-2,81	-0,46	-0,19	0,33	-0,44

Source : BCEAO.

#### 4. FINANCES PUBLIQUES

**Tableau 4.1 UEMOA- Tableaux des opérations financières de l'Etat**  
(valeur en fin de période en milliards de FCFA)

	Recettes et dons		Dépenses					Solde	
	Recettes	Dons	Dépenses et prêt nets	Dépenses courantes	Dépenses en capital	Autres dépenses	prêts nets	Solde global base engagement (y compris dons)	Solde global base caisse (y compris dons)
2012	7 793,7	942,0	10 020,3	6 784,3	3 098,2	118,4	32,8	-1 284,5	-1 211,9
2013	8 450,4	1 375,5	11 224,1	6 892,5	4 036,4	315,1	-5,3	-1 398,2	-1 373,9
2014	9 062,3	1 337,9	11 991,0	7 508,3	4 266,6	237,1	-22,8	-1 590,9	-1 482,5
2015	10 203,1	1 283,5	13 671,6	8 490,3	4 786,7	358,8	31,2	-2 185,1	-2 363,5
2015 T2	2 047,7	419,6	6 133,6	4 007,9	1 951,9	185,3	-11,5	-879,8	-1 026,6
T3	1 664,2	803,1	9 236,7	6 054,1	2 965,2	230,1	-12,7	-1 272,0	-1 470,9
T4	9 062,3	1 337,9	11 991,0	7 508,3	4 266,6	237,1	-22,8	-1 590,9	-1 482,5
2016 T1	2 319,5	147,8	2 850,6	1 885,4	850,0	115,0	0,2	-251,7	-304,2
T2	2 002,8	464,5	6 783,1	4 311,1	2 350,0	124,4	-2,4	-940,1	-940,1

Sources : Services officiels et BCEAO.

**Tableau 4.2 BENIN - Tableaux des opérations financières de l'Etat**  
(valeur en fin de période en milliards de FCFA)

	Recettes et dons		Dépenses					Solde	
	Recettes	Dons	Dépenses et prêt nets	Dépenses courantes	Dépenses en capital	Autres dépenses	prêts nets	Solde global base engagement (y compris dons)	Solde global base caisse (y compris dons)
2012	722,6	74,9	815,8	592,5	217,3	0,0	6,0	-18,3	-25,2
2013	795,4	78,2	952,1	632,8	288,1	0,0	31,2	-78,5	-69,3
2014	780,8	44,1	916,5	683,4	249,6	0,0	-16,5	-91,7	-122,2
2015	796,0	28,8	1 242,3	845,3	376,9	0,0	20,2	-394,0	-393,9
2015 T2	417,4	16,0	542,2	372,2	170,0	0,0	0,0	-108,8	-115,2
T3	612,5	22,2	823,7	559,1	264,6	0,0	0,0	-189,0	-197,4
T4	796,0	28,8	1 242,3	845,3	376,9	0,0	20,2	-394,0	-393,9
2016 T1	187,9	5,5	288,7	222,7	64,2	0,0	1,8	-95,3	-47,5
T2	459,0	16,0	545,8	372,2	173,6	0,0	0,0	-70,7	-70,7

Sources : Services officiels et BCEAO.

**Tableau 4.3 BURKINA - Tableaux des opérations financières de l'Etat**  
(valeur en fin de période en milliards de FCFA)

	Recettes et dons		Dépenses					Solde	
	Recettes	Dons	Dépenses et prêt nets	Dépenses courantes	Dépenses en capital	Autres dépenses	prêts nets	Solde global base engagement (y compris dons)	Solde global base caisse (y compris dons)
2012	998,9	277,5	1 452,9	828,7	619,6	5,5	-0,9	-176,5	-104,2
2013	1 117,4	324,4	1 652,7	819,0	762,7	95,8	-24,8	-210,9	-160,1
2014	1 064,7	256,4	1 434,6	886,7	547,0	7,1	-6,2	-113,5	-37,6
2015	1 047,6	230,0	1 411,6	923,2	454,0	0,0	-12,6	-133,9	-223,1
2015 T2	520,6	79,5	684,9	469,0	221,4	3,6	-9,1	-84,8	-96,9
T3	772,6	191,5	997,7	689,2	314,4	4,2	-10,2	-33,6	-112,0
T4	1 047,6	230,0	1 411,6	923,2	454,0	0,0	-12,6	-133,9	-223,1
2016 T1	271,5	15,8	205,2	161,8	42,2	1,9	-0,6	82,1	-45,9
T2	603,8	92,1	850,5	522,6	327,9	0,0	0,0	-154,7	-154,7

Sources : Services officiels et BCEAO.

**Tableau 4.4 COTE D'IVOIRE- Tableaux des opérations financières de l'Etat**  
(valeur en fin de période en milliards de FCFA)

	Recettes et dons		Dépenses					Solde	
	Recettes	Dons	Dépenses et prêt nets	Dépenses courantes	Dépenses en capital	Autres dépenses	prêts nets	Solde global base engagement (y compris dons)	Solde global base caisse (y compris dons)
2012	2 540,2	81,2	3 053,9	2 365,4	686,2	0,0	2,3	-432,5	-432,5
2013	2 838,0	201,5	3 385,6	2 355,1	934,2	96,3	0,0	-346,1	-346,1
2014	2 989,4	304,0	3 669,6	2 583,2	994,2	94,6	-2,4	-376,2	-376,2
2015	3 622,6	282,2	4 457,5	3 060,9	1 248,9	147,9	-0,2	-552,7	-552,7
2015 T2	1 709,9	175,8	2 315,9	1 520,0	722,9	73,2	-0,2	-430,1	-430,1
T3	2 525,4	184,3	3 309,5	2 277,5	911,3	121,0	-0,2	-599,8	-599,8
T4	3 622,6	282,2	4 457,5	3 060,9	1 248,9	147,9	-0,2	-552,7	-552,7
2016 T1	920,6	57,6	1 030,4	665,5	327,4	37,5	0,0	-52,3	-52,3
T2	1 997,1	207,7	2 680,4	1 726,5	911,4	42,6	-0,2	-475,5	-475,5

Sources : Services officiels et BCEAO.

**Tableau 4.5 GUINEE-BISSAU- Tableaux des opérations financières de l'Etat**  
(valeur en fin de période en milliards de FCFA)

	Recettes et dons		Dépenses					Solde	
	Recettes	Dons	Dépenses et prêt nets	Dépenses courantes	Dépenses en capital	Autres dépenses	prêts nets	Solde global base engagement (y compris dons)	Solde global base caisse (y compris dons)
2012	46,0	25,0	83,9	62,2	21,7	0,0	0,0	-12,9	-10,0
2013	41,2	19,6	73,5	51,4	22,1	0,0	0,0	-12,7	-9,6
2014	65,6	49,8	130,8	86,6	40,0	4,2	0,0	-15,4	-17,4
2015	85,3	34,4	157,5	89,8	37,4	3,0	27,3	-37,8	-43,3
2015 T2	40,8	4,5	54,7	49,5	5,2	0,0	0,0	-9,4	-11,4
T3	62,8	21,4	82,2	56,8	24,8	0,6	0,0	2,0	-0,1
T4	62,8	21,4	82,2	56,8	24,8	0,6	0,0	2,0	-0,1
2016 T1	13,7	0,0	15,9	15,9	0,0	0,0	0,0	-2,2	-5,9
T2	44,5	5,2	56,6	49,5	7,1	0,0	0,0	-6,9	-6,9

Sources : Services officiels et BCEAO.

**Tableau 4.6 MALI- Tableaux des opérations financières de l'Etat**  
(valeur en fin de période en milliards de FCFA)

	Recettes et dons		Dépenses					Solde	
	Recettes	Dons	Dépenses et prêt nets	Dépenses courantes	Dépenses en capital	Autres dépenses	prêts nets	Solde global base engagement (y compris dons)	Solde global base caisse (y compris dons)
2012	912,9	13,0	995,5	719,4	170,5	99,5	6,1	-69,6	-62,5
2013	951,2	186,0	1 292,4	800,5	389,6	108,5	-6,2	-155,2	-157,3
2014	1 057,4	157,6	1 419,8	848,1	460,3	116,8	-5,4	-204,7	-175,6
2015	1 273,4	207,7	1 622,3	922,0	566,0	139,2	-4,9	-141,2	-246,1
2015 T2	667,9	47,1	581,3	385,7	89,3	108,5	-2,2	133,7	0,8
T3	937,1	149,7	989,3	634,5	254,1	104,3	-3,6	97,5	-44,3
T4	1 273,4	207,7	1 622,3	922,0	566,0	139,2	-4,9	-141,2	-246,1
2016 T1	366,6	8,6	371,3	202,3	102,3	67,5	-0,8	3,9	-4,0
T2	651,5	37,9	629,6	434,8	115,2	81,8	-2,2	59,8	59,8

Sources : Services officiels et BCEAO.

**Tableau 4.7 NIGER- Tableaux des opérations financières de l'Etat**  
(valeur en fin de période en milliards de FCFA)

	Recettes et dons		Dépenses					Solde	
	Recettes	Dons	Dépenses et prêt nets	Dépenses courantes	Dépenses en capital	Autres dépenses	prêts nets	Solde global base engagement (y compris dons)	Solde global base caisse (y compris dons)
2012	737,5	216,5	993,7	599,5	198,6	13,4	0,0	-39,7	-30,9
2013	786,0	304,9	1 188,0	511,8	352,1	14,6	0,0	-97,1	-119,5
2014	914,7	222,1	1 464,2	579,0	581,3	14,3	0,0	-327,4	-269,7
2015	990,2	211,0	1 582,1	637,1	644,5	21,8	0,0	-380,9	-389,9
2015 T2	354,2	15,5	543,0	296,8	246,2	0,0	0,0	-173,3	-167,1
T3	547,9	104,7	941,9	480,9	461,0	0,0	0,0	-289,4	-257,1
T4	990,2	211,0	1 582,1	637,1	644,5	21,8	0,0	-380,9	-389,9
2016 T1	146,7	26,6	245,8	141,8	95,9	8,1	0,0	-72,5	-33,3
T2	396,7	16,4	545,4	290,8	254,6	0,0	0,0	-132,3	-132,3

Sources : Services officiels et BCEAO.

**Tableau 4.8 SENEGAL- Tableaux des opérations financières de l'Etat**  
(valeur en fin de période en milliards de FCFA)

	Recettes et dons		Dépenses					Solde	
	Recettes	Dons	Dépenses et prêt nets	Dépenses courantes	Dépenses en capital	Autres dépenses	prêts nets	Solde global base engagement (y compris dons)	Solde global base caisse (y compris dons)
2012	1 464,0	205,9	2 089,6	1 257,0	813,6	0,0	19,0	-419,7	-419,7
2013	1 471,4	187,5	2 059,0	1 262,8	801,3	0,0	-5,1	-400,1	-400,1
2014	1 673,5	258,1	2 318,7	1 412,3	899,1	0,0	7,3	-387,1	-384,0
2015	1 794,3	232,0	2 411,5	1 504,4	907,2	0,0	0,0	-385,2	-383,4
2015 T2	871,3	72,9	1 089,3	683,3	406,0	0,0	0,0	-145,1	-145,1
T3	1 287,3	111,4	1 587,2	993,0	594,2	0,0	0,0	-188,5	-188,5
T4	1 794,3	232,0	2 411,5	1 504,4	907,2	0,0	0,0	-385,2	-383,4
2016 T1	409,8	32,8	541,5	354,5	187,0	0,0	0,0	-98,9	-98,9
T2	945,7	75,1	1 151,0	683,3	467,7	0,0	0,0	-130,2	-130,2

Sources : Services officiels et BCEAO.

**Tableau 4.9 TOGO- Tableaux des opérations financières de l'Etat**  
(valeur en fin de période en milliards de FCFA)

	Recettes et dons		Dépenses					Solde	
	Recettes	Dons	Dépenses et prêt nets	Dépenses courantes	Dépenses en capital	Autres dépenses	prêts nets	Solde global base engagement (y compris dons)	Solde global base caisse (y compris dons)
2012	371,6	48,0	535,0	359,6	175,1	0,0	0,3	-115,4	-127,0
2013	449,8	73,5	620,8	459,0	162,2	0,0	-0,4	-97,6	-111,9
2014	516,3	45,8	636,7	429,0	207,3	0,0	0,4	-74,7	-99,7
2015	570,1	57,2	786,8	507,7	277,7	0,0	1,4	-159,4	-131,1
2015 T2	252,1	8,2	322,2	231,4	90,9	0,0	0,0	-62,0	-61,6
T3	416,0	17,8	505,1	363,1	140,8	0,0	1,3	-71,3	-71,7
T4	570,1	57,2	786,8	507,7	277,7	0,0	1,4	-159,4	-131,1
2016 T1	134,3	1,0	151,7	120,9	31,0	0,0	-0,2	-16,5	-16,3
	121,1	14,1	323,9	231,4	92,6	0,0	0,0	-29,5	-29,5

Sources : Services officiels et BCEAO.



## 5. BONS DU TRESOR ET OBLIGATIONS

**Tableau 5.1 Taux des Bons du Trésor et des obligations par appel public à l'épargne  
(Taux en pourcentage, variations en points de pourcentage )**

		Bons du Trésor		Obligations par appels public à l'épargne	
		Taux (*)	Variation	Taux (*)	Variation
2015	T3	4,43	-0,49	5,98	0,48
	T4	4,67	0,23	6,02	0,04
2016	T1	4,95	0,28	5,80	-0,22
	T2	4,99	0,04	5,81	0,01
	T3	4,85	-0,14	5,93	0,11

Source : BCEAO.

(\*) : Taux moyen pondéré des titres émis au cours du trimestre, toutes échéances confondues.

**Tableau 5.2 Emission de Bons du Trésor  
(Titres émis au cours du trimestre sous revue)**

		Emetteur	Montant (Millions de FCFA)	Durée	Echéance finale	Taux d'intérêt
2016	14 juil. 2016	- Trésor du Mali	38 500	12 mois	12/07/17	5,06%
	20 juil. 2016	- Trésor du Bénin	35 000	12 mois	18/07/17	5,29%
	21 juil. 2016	- Trésor de Côte d'Ivoire	61 273	24 mois	18/07/18	4,68%
	22 juil. 2016	- Trésor du Burkina	40 000	24 mois	19/07/18	5,13%
	12 août 2016	- Trésor du Burkina	35 000	12 mois	10/08/17	4,82%
	13 sept. 2016	- Trésor du Sénégal	40 000	3 mois	12/12/16	3,57%
	30 sept. 2016	- Trésor du Togo	35 000	24 mois	27/09/18	5,69%
		<b>TOTAL</b>	<b>284 773</b>			

Source : BCEAO.

## 6. BOURSES DES VALEURS

**Tableau 6.1 Indices de la Bourse Régionale des Valeurs Mobilières (BRVM)**  
(Indices en points : valeur en fin de période)

		BRVM 10		BRVM Composite	
		Niveau	variation en %	Niveau	variation en %
2015	sept.	299,0	0,3	298,1	0,6
	oct.	301,5	0,8	303,3	1,8
	nov.	297,3	-1,4	305,4	0,7
	déc.	290,4	-2,3	303,9	-0,5
2016	janv.	273,1	-5,9	289,8	-4,7
	févr.	281,4	3,0	303,0	4,6
	mars	280,4	-0,3	314,5	3,8
	avr.	287,0	2,3	318,6	1,3
	mai	268,9	-6,3	305,7	-4,0
	juin	260,4	-3,2	307,9	0,7
	juil.	250,9	-3,6	289,4	-6,0
	août	245,5	-2,2	289,8	0,2
	sept.	251,9	2,6	285,1	-1,6
<i>Variation en fin du trimestre sous revue par rapport au trimestre précédent (en %)</i>					
2016	T3	-3,2	-	-7,4	-
<i>Variation en fin du trimestre sous revue par rapport au même trimestre de l'année précédente (en %)</i>					
2016	T3	-15,8	-	-4,3	-

Source : BRVM.

**Graphique 6.1 Indice BRVM 10 et BRVM composite**  
(Indices en points : valeur en fin de période)

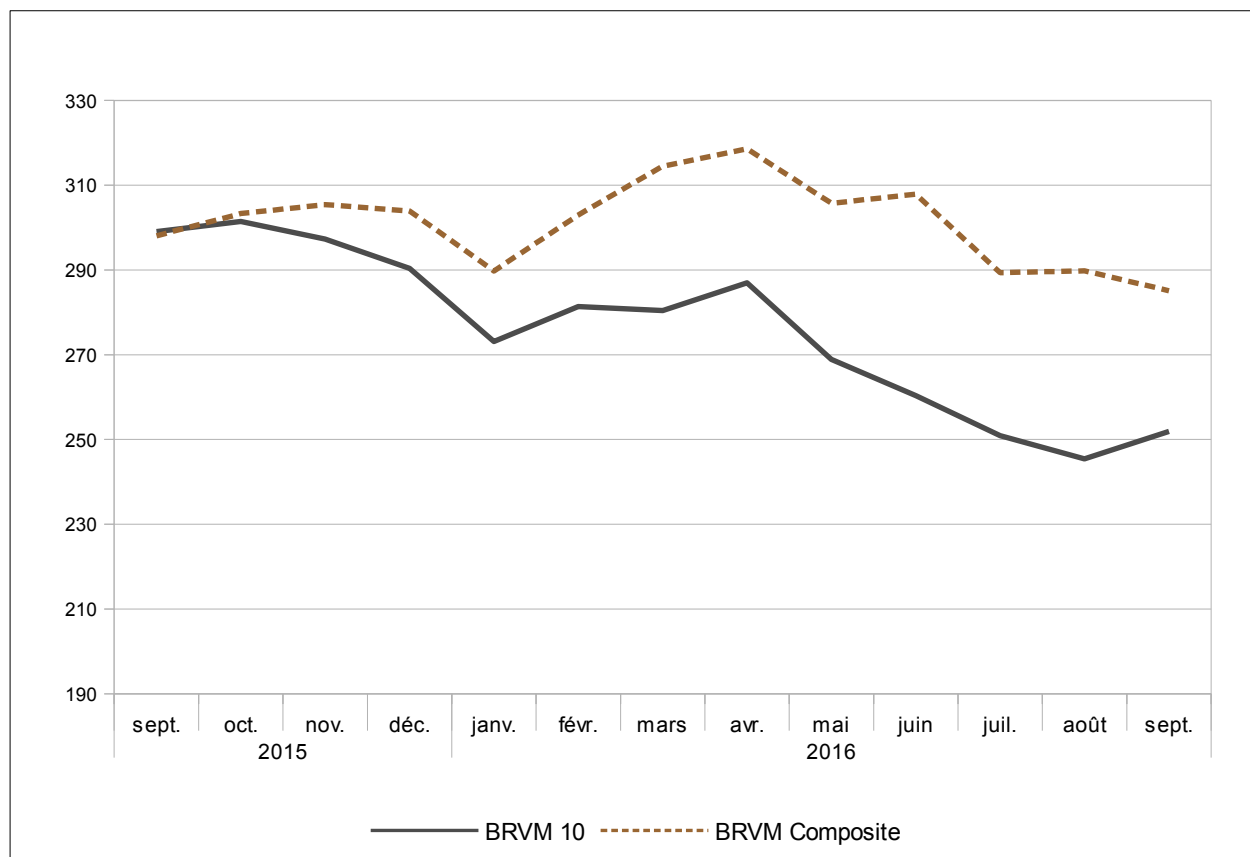

Source : BRVM.

**Tableau 6.2 Indices de la Bourse Régionale des Valeurs Mobilières (BRVM)**  
 (Valeur en FCFA, volume en nombre de titres, sauf indications contraires)

		Capitalisation boursière		Volume des transactions	Valeur des transactions
		Niveau en fin de période	variation en %	Total sur la période	Total sur la période
2015	T3	9 025 419 853 102	6,2	33 924 141	100 937 344 932
	T4	9 078 896 977 794	0,6	20 511 291	110 514 221 838
2016	T1	9 561 637 606 705	5,3	54 542 449	135 922 861 325
	T2	9 407 968 628 397	-1,6	82 021 472	95 080 222 854
	T3	8 879 160 000 000	-5,6	35 444 209	53 320 000 000
2015	sept.	9 025 419 853 102	1,0	4 180 621	30 389 697 205
	oct.	9 143 894 769 422	1,3	6 267 801	34 555 100 042
	nov.	9 156 233 383 134	0,1	6 307 102	44 100 062 710
	déc.	9 078 896 977 794	-0,8	7 936 388	31 859 059 086
2016	janv.	8 889 152 021 432	-2,1	5 197 228	24 579 214 247
	févr.	9 210 458 124 255	3,6	41 376 544	72 890 003 059
	mars	9 561 637 606 705	3,8	7 968 677	38 453 644 019
	avr.	9 660 498 891 225	1,0	21 939 988	30 671 855 963
	mai	9 376 521 902 346	-2,9	41 774 822	30 463 854 366
	juin	9 407 968 628 397	0	18 306 662	33 944 512 525
	juil.	8 828 063 889 215	-6	6 443 381	23 140 000 000
	août	8 860 542 507 170	0	22 298 364	13 980 000 000
	sept.	8 879 160 000 000	0	6 702 464	16 200 000 000
<i>Variation par rapport au trimestre précédent (en %)</i>					
2016	T3	-5,6	-	-56,8	-43,9
<i>Variation par rapport au même trimestre de l'année précédente (en %)</i>					
2016	T3	-1,6	-	4,5	-47,2

Source : BRVM.

**Graphique 6.2 Volume et valeur des transactions à la BRVM**  
 (Valeur en FCFA, volume en nombre de titres)

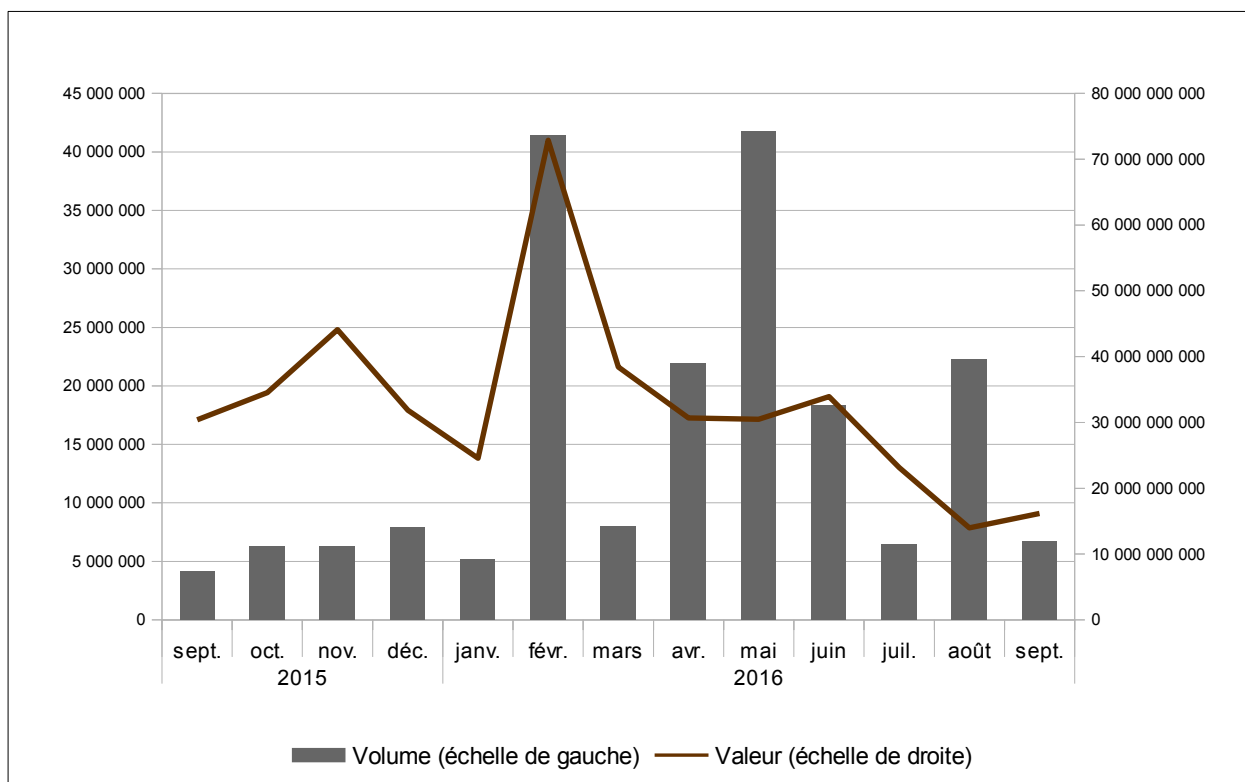

Source : BRVM.

## 7. INDICATEURS CONJONCTURELS D'ACTIVITES

Tableau 7.1 Indice de la production industrielle (base 2000)

		Bénin	Burkina	Côte d'Ivoire	Guinée-Bissau	Mali	Niger	Sénégal	Togo	Union
2010	T3	125,5	83,7	99,2	88,0	89,2	169,9	89,7	106,2	99,7
	T4	109,5	128,6	99,1	95,3	110,2	213,8	102,0	118,8	108,6
2011	T1	160,1	216,0	94,2	108,9	177,3	141,3	106,4	107,1	119,0
	T2	154,0	112,6	98,8	112,7	125,1	183,1	109,2	122,1	110,8
	T3	113,3	92,7	106,0	112,6	100,5	177,5	101,5	119,2	107,3
	T4	123,9	100,0	102,3	127,4	135,2	177,3	101,8	127,4	109,8
2012	T1	158,0	222,1	101,4	118,5	160,7	174,2	109,9	125,7	124,5
	T2	171,6	142,8	102,4	112,1	117,1	189,3	106,7	124,6	115,4
	T3	168,5	115,0	112,2	109,6	97,6	170,0	96,1	132,5	113,4
	T4	135,8	129,5	122,0	123,6	166,0	161,7	99,4	128,5	118,8
2013	T1	149,0	293,4	114,8	140,4	170,9	143,4	101,8	123,6	135,3
	T2	135,0	191,0	116,7	141,0	124,3	173,3	101,7	114,1	123,9
	T3	129,4	121,2	117,2	122,6	108,5	104,0	99,3	110,5	117,3
	T4	161,3	154,7	130,4	109,2	150,5	172,3	100,3	128,7	129,9
2014	T1	152,3	312,3	141,1	111,3	169,6	147,2	108,9	125,1	156,4
	T2	184,2	161,3	132,1	112,7	106,0	171,1	93,8	126,4	132,6
	T3	119,5	129,4	129,7	126,7	102,9	209,8	98,9	125,6	125,2
	T4	145,4	209,6	126,8	165,6	158,5	207,4	97,7	130,0	142,2
2015	T1	123,8	341,0	136,0	194,2	194,2	165,3	110,1	114,8	158,8
	T2	130,5	184,2	154,4	180,1	113,3	201,5	118,5	118,7	152,4
	T3	119,4	138,7	148,0	180,9	106,1	180,5	104,2	127,5	139,5
	T4	133,0	167,2	159,7	182,6	165,9	230,8	110,9	112,2	160,3
2016	T1	126,6	334,8	154,6	180,9	185,1	186,7	115,3	104,4	172,2
	T2	124,4	173,6	167,2	179,2	121,0	198,7	118,0	127,4	165,7
	T3	106,5	161,4	164,4	195,4	97,8	197,4	116,6	125,2	157,3
<i>Variation par rapport au trimestre précédent (en %)</i>										
2016	T3	-14,4	-7,1	-1,7	9,0	-19,2	-0,7	-1,2	-1,7	-5,1
<i>Variation par rapport au même trimestre de l'année précédente (glissement annuel en %)</i>										
2016	T3	-10,8	16,4	11,1	8,0	-7,8	9,4	11,9	-1,8	12,8

Source : BCEAO.

Graphique 7.1 Evolution de l'indice de la production industrielle dans l'UEMOA

(Glissements annuels en pourcentage)

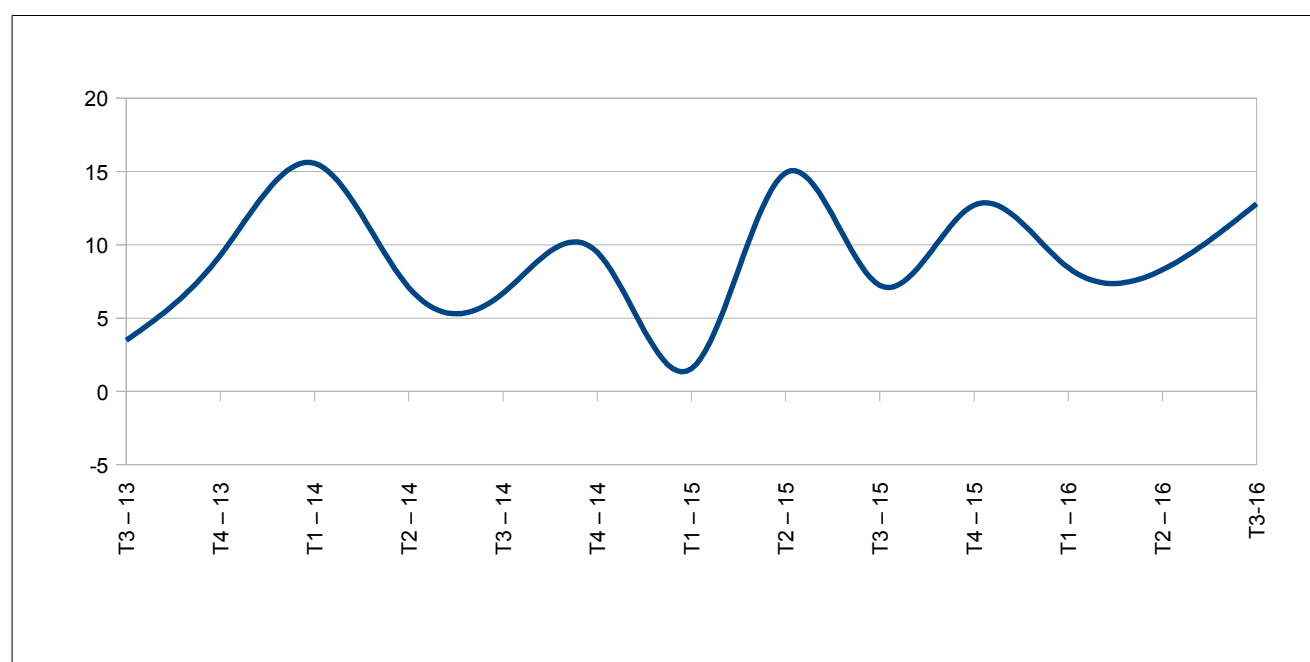

Source : BCEAO.

**Tableau 7.2 Indice du chiffre d'affaires du commerce de détail (base 2000)**

	Bénin	Burkina	Côte d'Ivoire	Guinée-Bissau	Mali	Niger	Sénégal	Togo	Union
2010 T3	99,4	141,2	139,8	173,2	187,4	219,2	180,7	152,1	153,2
T4	99,9	226,3	141,1	211,3	206,3	225,5	185,2	132,9	157,3
2011 T1	96,4	207,9	118,3	228,6	235,7	257,5	191,7	136,6	150,8
T2	92,5	193,2	118,4	283,9	252,7	235,8	202,5	143,7	153,0
T3	83,2	211,1	140,8	256,7	261,8	239,9	190,6	144,2	164,0
T4	104,6	257,7	158,3	312,0	267,2	249,0	198,2	141,9	177,4
2012 T1	120,5	230,2	165,9	355,9	278,3	263,0	199,6	133,0	182,3
T2	120,8	239,7	169,9	408,3	259,7	261,8	196,4	142,6	183,4
T3	113,5	305,4	171,4	370,0	253,8	255,0	186,6	137,8	183,1
T4	120,1	280,9	182,8	393,2	278,4	283,9	202,1	135,8	194,3
2013 T1	120,2	324,6	187,5	371,7	282,3	192,2	204,6	150,7	195,9
T2	133,0	339,4	196,3	343,8	315,0	178,9	217,6	161,4	207,2
T3	122,4	400,6	196,1	313,3	314,3	238,5	196,2	168,1	209,3
T4	122,3	467,3	199,0	298,6	341,7	250,5	210,2	167,7	218,1
2014 T1	116,6	480,7	204,3	377,9	321,8	169,9	208,1	150,7	212,6
T2	132,6	416,4	219,7	349,9	344,4	210,6	221,7	146,7	224,9
T3	127,3	444,4	224,1	425,5	342,7	284,3	204,4	147,2	229,2
T4	131,7	499,9	221,4	422,8	386,8	354,9	204,7	154,3	238,7
2015 T1	148,9	464,9	219,3	438,2	341,1	283,0	179,0	155,4	226,0
T2	179,1	514,0	235,7	438,3	372,7	301,1	192,2	155,9	243,6
T3	190,1	547,1	233,8	475,9	380,7	292,7	176,9	174,2	244,8
T4	176,8	568,0	238,2	465,8	412,1	299,0	182,8	156,6	249,2
2016 T1	112,0	537,6	231,2	514,0	353,8	270,6	169,4	160,2	232,2
T2	145,5	590,0	229,4	377,0	444,7	270,6	168,3	159,4	243,9
T3	128,5	643,8	222,5	460,5	494,2	280,5	157,8	156,9	245,0
<i>Variation par rapport au trimestre précédent (en %)</i>									
2016 T3	-11,7	9,1	-3,0	22,2	11,1	3,7	-6,2	-1,6	0,4
<i>Variation par rapport au même trimestre de l'année précédente (glissement annuel en %)</i>									
2016 T3	-32,4	17,7	-4,8	-3,2	29,8	-4,2	-10,8	-9,9	0,1

Source : BCEAO.

**Graphique 7.2 Evolution de l'indice du chiffre d'affaires du commerce de détail dans l'UEMOA**

(Glissements annuels en pourcentage)

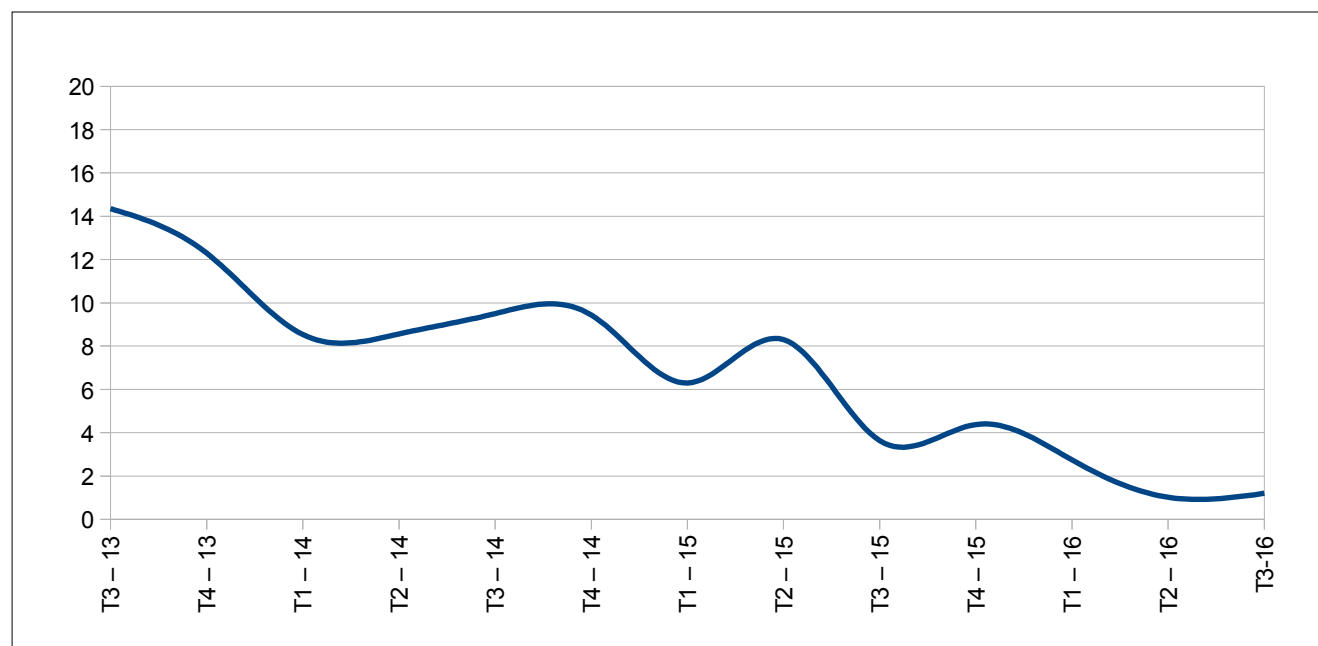

Source : BCEAO.

**Tableau 7.3 Taux d'utilisation de la capacité de production des entreprises (%)**

	Bénin	Burkina	Côte d'Ivoire	Guinée-Bissau	Mali	Niger	Sénégal	Togo	Union
2010 T3	46,9	60,9	62,0	51,0	42,4	78,5	53,9	47,2	57,7
T4	70,6	53,5	55,7	58,6	49,0	84,1	54,6	58,8	56,0
2011 T1	67,0	79,0	50,8	70,9	61,7	81,3	71,7	51,4	59,5
T2	73,9	39,4	57,9	59,5	60,0	78,5	56,4	54,8	57,0
T3	67,4	43,5	68,7	58,0	48,4	77,6	58,7	47,3	62,4
T4	67,0	58,6	62,4	68,1	66,0	88,2	61,9	53,4	62,3
2012 T1	55,1	65,1	74,7	63,9	66,7	73,9	70,0	55,6	70,5
T2	60,1	54,2	78,6	53,3	68,2	77,9	68,1	53,8	71,7
T3	48,6	66,2	71,8	49,5	42,4	73,3	67,1	55,7	66,5
T4	71,7	47,1	74,0	53,0	41,2	76,6	60,8	59,0	66,1
2013 T1	69,6	72,4	72,9	57,6	50,9	82,8	67,5	61,3	69,9
T2	69,9	53,6	68,6	58,6	47,8	70,1	65,8	59,5	65,1
T3	63,0	54,5	78,4	56,4	57,7	59,1	64,7	60,9	69,6
T4	69,0	45,7	70,5	66,2	67,2	67,4	62,0	69,0	66,1
2014 T1	70,4	36,3	64,8	65,3	50,6	65,3	66,8	70,0	61,7
T2	70,1	42,3	71,4	57,6	47,8	60,4	58,8	61,2	58,7
T3	66,3	36,3	69,3	80,1	36,0	58,6	59,1	60,1	58,2
T4	69,3	40,8	71,0	97,7	54,8	62,5	57,5	60,4	64,2
2015 T1	67,1	76,1	73,7	51,3	45,7	64,7	58,5	60,6	62,2
T2	72,1	62,1	60,7	57,6	46,0	63,3	57,0	59,0	59,7
T3	78,3	37,8	65,4	58,3	40,9	64,3	56,7	60,2	57,7
T4	76,4	29,4	71,2	58,3	59,8	59,3	60,4	60,7	59,4
2016 T1	72,1	65,6	60,4	57,1	95,3	33,9	65,9	44,7	61,9
T2	55,4	67,3	70,4	41,5	50,4	52,1	60,4	57,0	56,8
T3	67,2	48,3	68,6	53,0	58,0	50,5	57,5	56,7	57,5
<i>Variation par rapport au trimestre précédent (en %)</i>									
2016 T3	21,3	-28,2	-2,5	27,8	15,0	-3,0	-4,9	-0,7	1,2
<i>Variation par rapport au même trimestre de l'année précédente (glissement annuel en %)</i>									
2016 T3	-14,1	27,9	4,9	-9,1	41,7	-21,4	1,3	-5,8	-0,5

Source : BCEAO

**Graphique 7.3 Evolution du taux d'utilisation de la capacité de production dans l'UEMOA**

(Niveaux des taux en pourcentage)

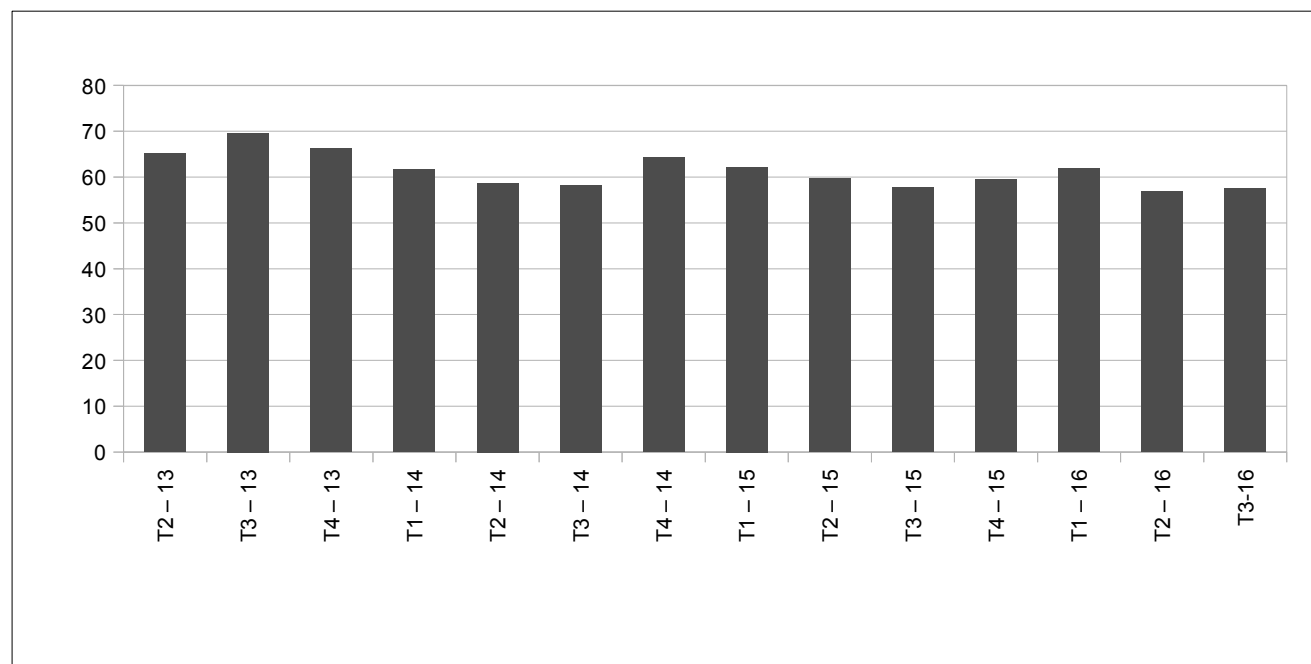

Source : BCEAO.

## 8. PRODUCTION

**Tableau 8.1 Production céréalière brute dans les pays de l'UEMOA**  
(Milliers de tonnes)

	Bénin	Burkina	Côte d'Ivoire	Guinée- Bissau	Mali	Niger	Sénégal	Togo	UEMOA
2011/2012	1 544,0	3 666,6	1 437,4	216,0	5 778,0	3 628,0	1 133,0	1 058,4	18 461,4
2012/2013	1 533,9	4 898,5	2 332,3	241,0	6 674,4	5 304,4	1 499,8	1 260,9	23 745,2
2013/2014	1 691,9	4 869,7	2 708,0	263,0	5 736,1	4 330,6	1 154,0	1 207,0	21 960,3
2014/2015	1 715,4	4 491,1	3 147,6	162,0	6 761,3	4 869,9	1 247,8	1 311,3	23 706,5
2015/2016	1 561,0	4 536,0	3 305,0	209,0	8 046,0	5 503,0	2 271,0	1 272,0	26 703,0
<i>Variation de la production au cours de la campagne 2015/2016 par rapport à 2014/2015 (en pourcentage)</i>									
	-9,0	1,0	5,0	29,0	19,0	13,0	82,0	-3,0	12,6

Source :CILSS.

**Graphique 8.1 Evolution de la production céréalière brute dans l'UEMOA**  
(Variations en pourcentage)

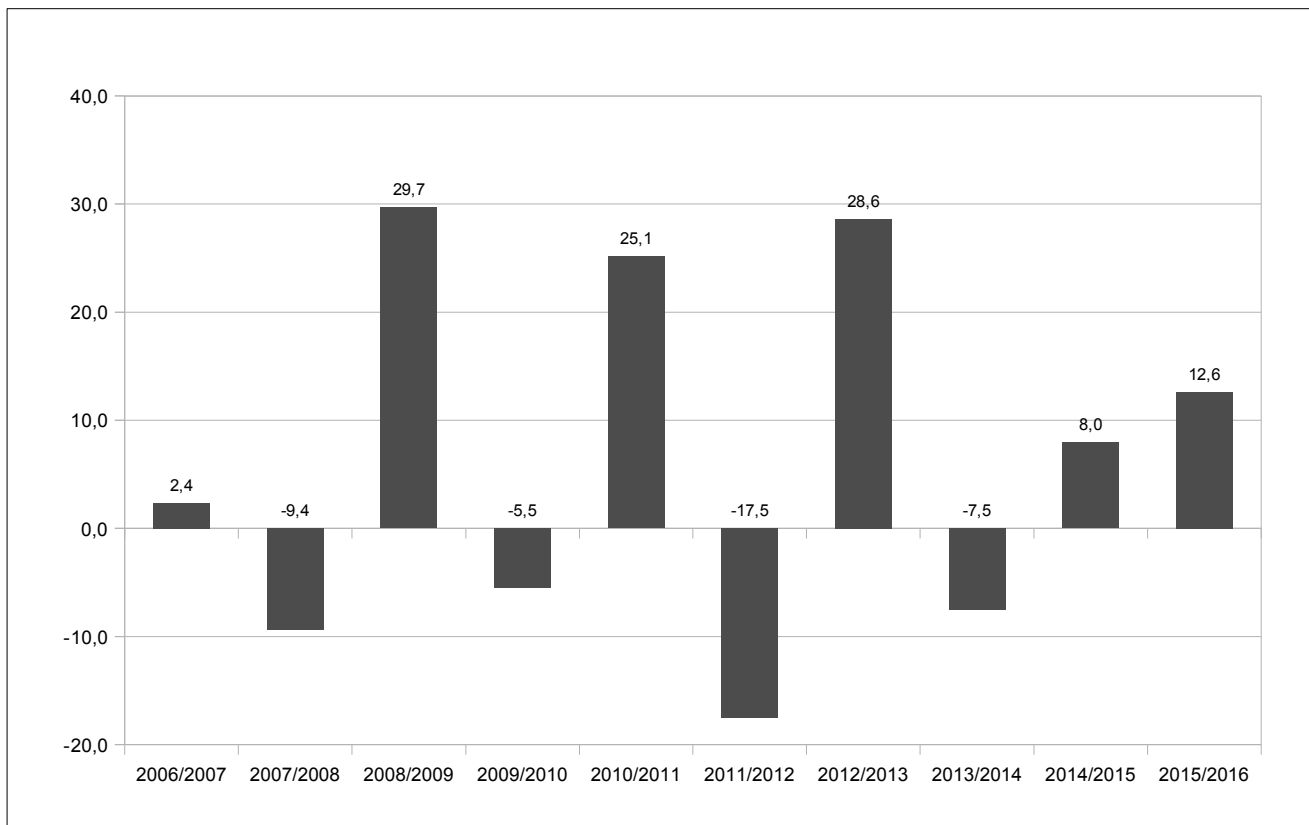

Source :CILSS.

**Tableau 8.2 Produit Intérieur Brut nominal aux prix du marché  
(Milliards de FCFA)**

	Bénin	Burkina	Côte d'Ivoire	Guinée- Bissau	Mali	Niger	Sénégal	Togo	UEMOA
2007	2 861,0	3 245,2	9 750,0	333,4	3 904,0	2 053,0	5 408,3	1 274,4	28 829,3
2008	3 194,1	3 748,0	10 848,0	387,0	4 366,5	2 419,7	5 989,8	1 482,4	32 435,4
2009	3 351,2	3 951,8	11 463,5	389,9	4 807,3	2 548,4	6 030,6	1 589,2	34 132,1
2010	3 452,0	4 447,6	12 324,7	419,2	5 288,9	2 832,3	6 396,1	1 696,9	36 857,6
2011	3 687,3	5 060,3	12 112,7	518,3	6 123,9	3 024,3	6 772,2	1 824,9	39 124,0
2012	4 144,0	5 700,6	13 677,3	505,1	6 352,4	3 544,2	7 263,8	1 977,5	43 164,9
2013	4 501,2	5 902,9	15 445,8	516,7	6 543,9	3 788,3	7 315,0	2 016,1	46 030,0
2014	4 734,0	6 204,5	16 890,9	524,7	7 113,8	4 076,6	7 557,0	2 216,2	49 317,8
2015	5 002,2	6 564,8	18 774,5	600,9	7 737,0	4 241,5	8 049,6	2 417,7	53 388,3
2016	5 274,3	7 072,0	21 161,9	647,8	8 301,3	4 537,0	8 712,9	2 602,5	58 309,8
2017	5 651,4	7 600,9	23 419,4	704,2	8 925,0	4 841,3	9 493,4	2 801,4	63 437,0

Sources : INS, BCEAO.

**Tableau 8.3 Taux d'investissement  
(En pourcentage)**

	Bénin	Burkina	Côte d'Ivoire	Guinée- Bissau	Mali	Niger	Sénégal	Togo	UEMOA
2007	24,1	22,2	9,9	7,9	23,9	22,9	29,3	19,1	19,5
2008	20,4	25,4	12,1	6,1	24,2	37,1	31,2	19,6	21,7
2009	19,7	24,9	8,7	6,4	22,0	40,2	22,1	21,1	18,8
2010	19,8	26,9	13,4	6,7	24,0	41,8	22,0	21,6	21,2
2011	20,1	28,0	4,0	5,4	19,7	39,9	25,5	25,7	18,6
2012	19,2	26,1	16,1	7,4	17,2	37,1	29,1	23,3	22,0
2013	24,9	32,5	20,7	6,7	17,8	42,5	27,5	24,6	25,1
2014	25,7	28,1	19,0	7,6	17,6	47,7	30,0	23,1	24,7
2015	30,4	27,4	19,6	6,6	17,3	51,3	23,7	25,9	24,5
2016	26,0	29,3	22,8	7,1	17,7	37,6	23,6	26,4	24,4
2017	28,2	33,6	23,6	7,2	17,7	36,9	25,5	26,4	25,6

Sources : INS, BCEAO.

**Tableau 8.4 Taux d'épargne intérieure  
(En pourcentage)**

	Bénin	Burkina	Côte d'Ivoire	Guinée- Bissau	Mali	Niger	Sénégal	Togo	UEMOA
2007	11,5	7,9	14,9	-5,9	15,5	10,4	6,9	1,7	11,2
2008	9,6	9,0	19,0	-6,9	11,0	19,2	4,9	3,6	12,2
2009	8,6	9,8	19,6	-10,0	14,9	13,7	5,2	6,4	12,8
2010	10,7	19,5	20,7	-8,5	11,7	14,9	6,6	6,1	14,5
2011	11,9	21,5	20,4	0,2	11,3	13,0	7,2	4,9	14,4
2012	10,4	20,8	20,3	-2,8	13,8	19,5	8,2	9,3	15,6
2013	15,4	19,1	23,6	-0,8	10,5	26,0	6,7	3,6	16,7
2014	14,0	19,2	24,0	-3,5	9,0	29,5	5,6	4,8	16,7
2015	22,5	18,2	24,1	2,9	10,2	27,3	6,8	12,2	18,1
2016	19,1	21,7	26,0	1,9	11,1	23,1	8,6	13,3	19,1
2017	19,9	25,3	26,2	-2,7	10,3	22,5	11,0	14,2	19,9

Sources : INS, BCEAO.



**Tableau 8.5 Poids des différents secteurs dans le Produit Intérieur Brut nominal aux prix du marché (en pourcentage)**

		Bénin	Burkina	Côte d'Ivoire	Guinée-Bissau	Mali	Niger	Sénégal	Togo	UEMOA
2014	Primaire	20,8	31,2	21,2	40,6	37,3	36,5	13,5	42,0	26,0
	Secondaire	20,5	20,9	24,8	15,3	18,9	19,9	21,0	17,3	21,6
	Tertiaire	58,7	48,0	54,0	44,2	43,8	43,6	65,5	40,8	52,4
	Total	100,0	100,0	100,0	100,0	100,0	100,0	100,0	100,0	100,0
2015	Primaire	20,5	30,3	20,2	38,9	37,1	36,2	15,3	40,7	25,6
	Secondaire	22,1	20,1	25,5	14,7	17,5	18,2	20,4	17,7	21,5
	Tertiaire	57,4	49,6	54,3	46,4	45,4	45,7	64,4	41,7	52,9
	Total	100,0	100,0	100,0	100,0	100,0	100,0	100,0	100,0	100,0
2016	Primaire	20,7	30,1	18,5	38,2	37,1	35,1	16,2	41,0	24,9
	Secondaire	21,7	20,1	27,2	15,3	17,4	19,4	20,1	17,3	22,2
	Tertiaire	57,5	49,8	54,3	46,5	45,4	45,5	63,6	41,6	52,9
	Total	100,0	100,0	100,0	100,0	100,0	100,0	100,0	100,0	100,0

Sources : INS, BCEAO.

**Tableau 8.6 Taux de croissance réelle du PIB (Glissements annuels en pourcentage)**

	Bénin	Burkina	Côte d'Ivoire	Guinée-Bissau	Mali	Niger	Sénégal	Togo	UEMOA
2014	6,5	4,0	8,5	2,3	7,0	7,0	4,3	5,9	6,5
2015	5,0	4,0	9,2	5,8	6,0	3,5	6,5	5,4	6,6
2016	5,0	5,2	9,8	5,4	5,4	5,2	6,6	5,4	7,0
2015 T3	4,8	4,2	9,2	6,4	5,7	2,9	6,7	5,2	6,6
T4	4,6	4,4	9,8	6,2	5,4	3,2	6,6	5,1	6,7
2016 T1	4,5	4,6	9,6	5,5	5,3	4,1	6,4	5,1	6,7
T2	4,6	4,9	9,7	5,1	5,2	4,9	6,3	5,2	6,8
T3	5,0	5,4	9,9	5,2	5,4	5,6	6,5	5,5	7,1

Sources : INS, BCEAO.

**Graphique 8.2 Evolution du PIB réel dans l'UEMOA (Glissements annuels en pourcentage)**

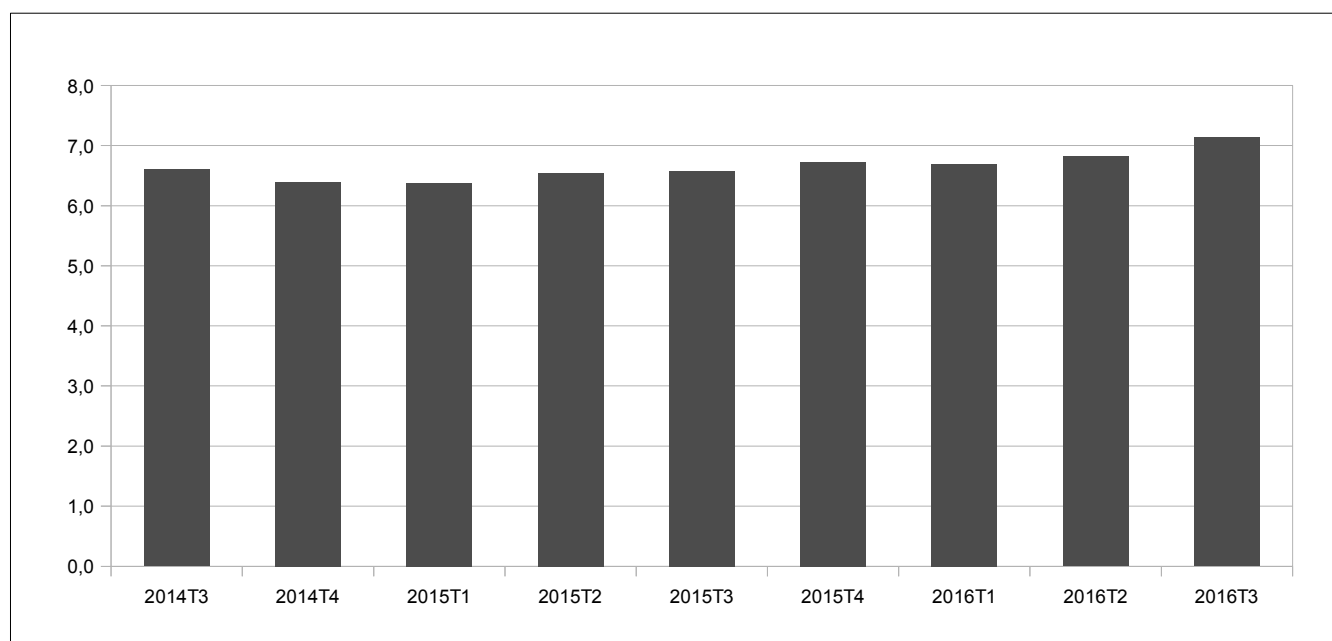

Source : BCEAO.

## 9. ENVIRONNEMENT INTERNATIONAL

**Tableau 9.1 Taux de change effectif réel**  
(valeur moyenne sur la période : indice base 100 en 1996)

	Bénin	Burkina	Côte d'Ivoire	Guinée- Bissau	Mali	Niger	Sénégal	Togo	UEMOA
2013	94,9	100,7	107,1	138,3	98,9	92,6	89,1	108,2	99,5
2014	92,6	100,7	107,7	136,0	99,5	91,6	87,9	110,0	99,2
2015	85,4	98,2	104,8	125,3	97,1	87,9	84,0	106,0	94,9
2015 T3	85,2	99,1	106,2	126,1	98,0	88,1	83,4	107,2	95,7
T4	84,8	98,6	106,0	127,1	97,3	88,4	85,7	105,6	95,1
2016 T1	84,8	97,1	102,2	128,0	95,6	86,1	84,5	107,8	94,9
T2	86,0	98,1	105,4	129,2	95,6	85,6	82,8	107,9	95,2
T3	89,3	98,0	109,0	128,2	95,9	92,2	86,4	107,0	97,6
<i>Variation par rapport au trimestre précédent (en %)</i>									
2016 T3	3,7	-0,2	3,4	-0,8	0,3	7,7	4,3	-0,8	2,5
<i>Variation par rapport au même trimestre de l'année précédente (en %)</i>									
2016 T3	4,7	-1,1	2,7	1,6	-2,2	4,7	3,6	-0,1	2,0

Source : BCEAO.

**Tableau 9.2 Taux de change effectif Nominal**  
(valeur moyenne sur la période : indice base 100 en 1996)

	Bénin	Burkina	Côte d'Ivoire	Guinée- Bissau	Mali	Niger	Sénégal	Togo	UEMOA
2013	127,7	113,1	129,2	127,0	108,2	125,7	118,8	134,8	128,5
2014	130,4	115,2	132,3	130,0	109,3	129,0	120,9	140,4	131,7
2015	123,8	113,1	130,1	120,3	106,2	125,8	117,4	136,2	127,8
2015 T3	124,8	113,6	130,9	121,7	106,7	126,5	118,1	137,4	128,7
T4	124,4	113,3	130,7	121,5	107,0	125,8	117,9	137,3	128,5
2016 T1	125,7	113,7	131,9	123,2	107,9	125,9	118,7	139,0	129,7
T2	128,1	114,0	132,5	124,3	108,1	127,1	119,5	139,5	130,7
T3	140,7	115,0	136,8	123,2	107,7	136,2	122,3	141,9	136,1
<i>Variation par rapport au trimestre précédent (en %)</i>									
2016 T3	9,8	0,9	3,2	-0,9	-0,3	7,1	2,4	1,7	4,1
<i>Variation par rapport au même trimestre de l'année précédente (en %)</i>									
2016 T3	12,7	1,3	4,5	1,3	0,9	7,7	3,6	3,2	5,8

Source : BCEAO.

**Graphique 9.1 Evolution du taux de change effectif réel dans l'UEMOA**  
(Glissements annuels en pourcentage)

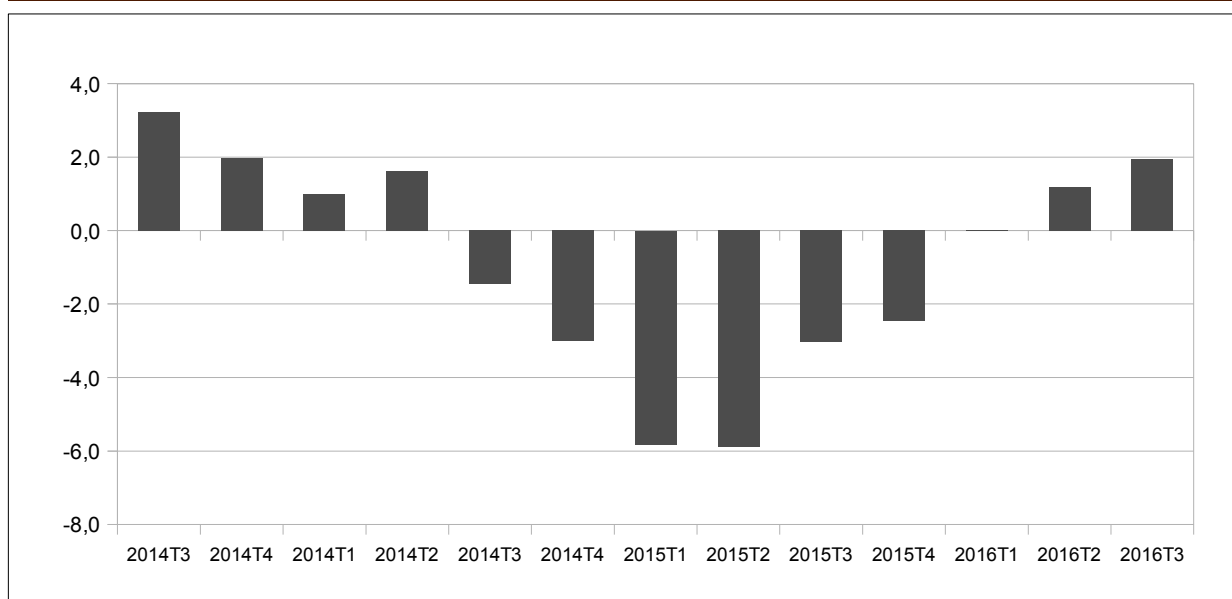

Source : BCEAO.

**Tableau 9.3 Taux de change bilatéraux  
(valeur moyenne sur la période : unités de FCFA pour une unité de monnaie étrangère)**

	Dollar US	Yen japonais	Renminbi chinois	Livre Sterling	Naira nigérian	Cédi ghanéen	Dalasi gambien	Franc guinéen
2013	494,0421	5,0692	80,3506	772,5018	3,0719	238,7322	14,3705	0,0692
2014	512,0408	4,7181	82,8845	827,5252	3,0089	127,2488	13,2097	30,7263
2015	591,4495	4,8869	94,1219	903,9176	3,0091	158,0823	14,5916	0,0797
2015 T3	590,0015	4,8275	93,5842	914,4966	2,9873	154,5503	15,2231	0,0726
T4	599,3025	4,9351	93,7646	908,9554	3,0350	158,3790	15,4765	0,0799
2016 T1	595,4298	5,1648	90,9958	851,9247	3,0389	153,9323	15,3092	0,0788
T2	580,8627	5,3797	88,9049	833,6881	2,8886	153,5503	14,0139	0,0789
T3	587,5685	5,7382	88,1429	772,1778	1,9313	150,4283	14,1160	0,0661
2015 sept.	584,5798	4,8643	91,7910	896,9739	2,9586	151,3760	15,0555	0,0820
oct.	583,8514	4,8647	91,9403	895,0157	2,9514	155,1210	15,1267	0,0809
nov.	610,9883	4,9846	95,9030	928,3286	3,0975	161,1660	15,7922	0,0799
déc.	603,0679	4,9559	93,4505	903,5220	3,0560	158,8500	15,5105	0,0788
2016 janv.	604,0120	5,1117	91,8797	869,2778	3,0788	155,9370	15,6056	0,0793
févr.	591,3252	5,1510	90,2801	845,7414	3,0249	151,3590	15,4054	0,0785
mars	590,9523	5,2315	90,8276	840,7549	3,0131	154,5010	14,9165	0,0787
avr.	578,4963	5,2778	89,2932	827,9149	2,9694	154,1340	14,0014	0,0784
mai	579,9284	5,3237	88,8060	843,3492	2,9738	154,2480	13,9824	0,0808
juin	584,1633	5,5377	88,6153	829,8001	2,7226	152,2690	14,0578	0,0776
juil.	592,6073	5,6916	88,7508	779,8799	2,0662	151,7110	14,1915	0,0673
août	585,0491	5,7800	88,0042	767,0217	1,8420	150,2590	14,0918	0,0657
sept.	585,0491	5,7430	87,6737	769,6316	1,8857	149,3150	14,0647	0,0654
<i>Variation par rapport au trimestre précédent (en %)</i>								
2016 T3	1,2	6,7	-0,9	-7,4	-33,1	-2,0	0,7	-16,3
<i>Variation par rapport au même trimestre de l'année précédente (en %)</i>								
2016 T3	-0,4	18,9	-5,8	-15,6	-35,3	-2,7	-7,3	-8,9

Source : BCEAO.

**Graphique 9.2 Taux de change bilatéraux  
(valeur moyenne sur la période : unités de FCFA pour une unité de monnaie étrangère)**

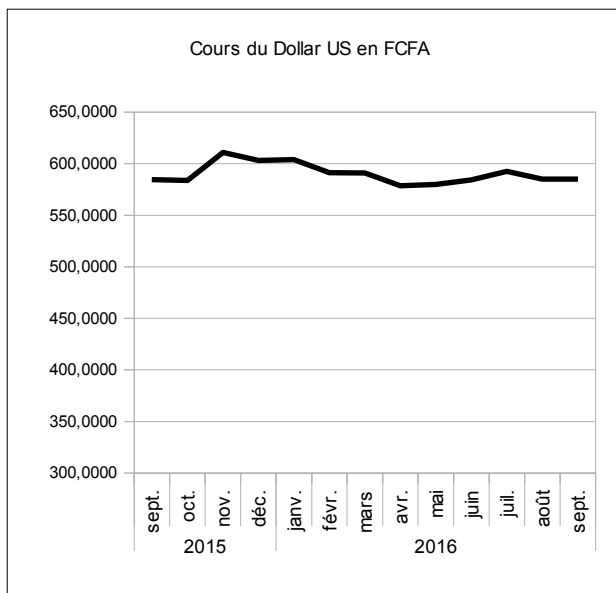

source : BCEAO.

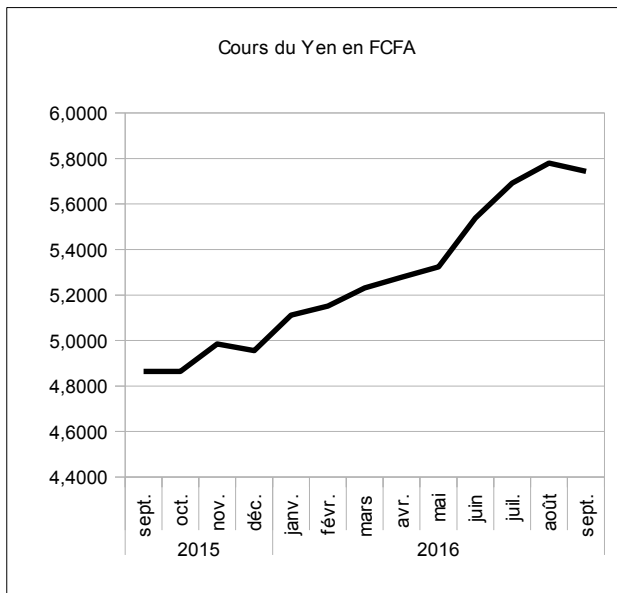

source : BCEAO.

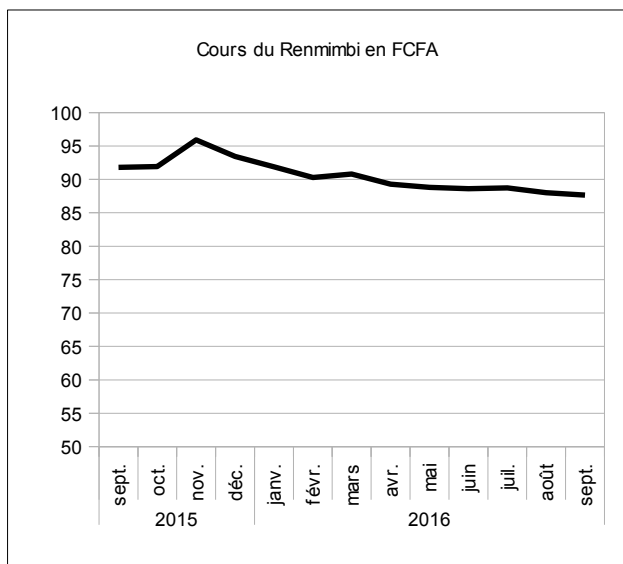

source : BCEAO.

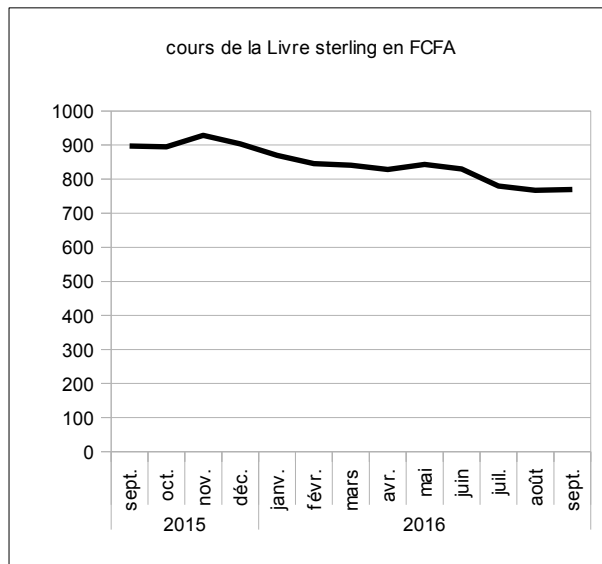

source : BCEAO.

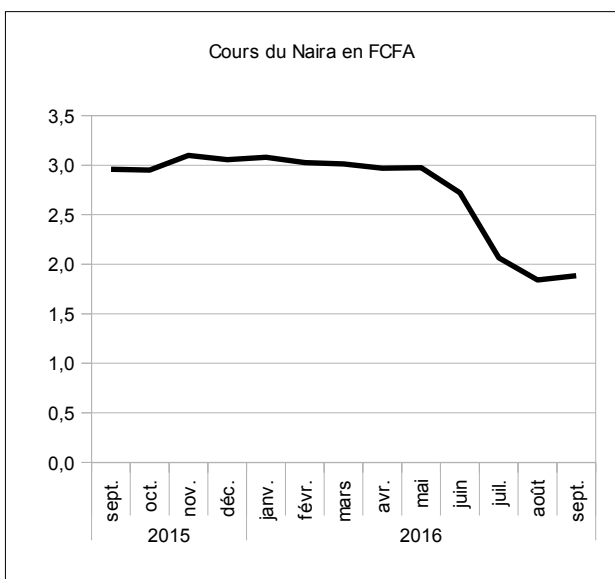

source : BCEAO.

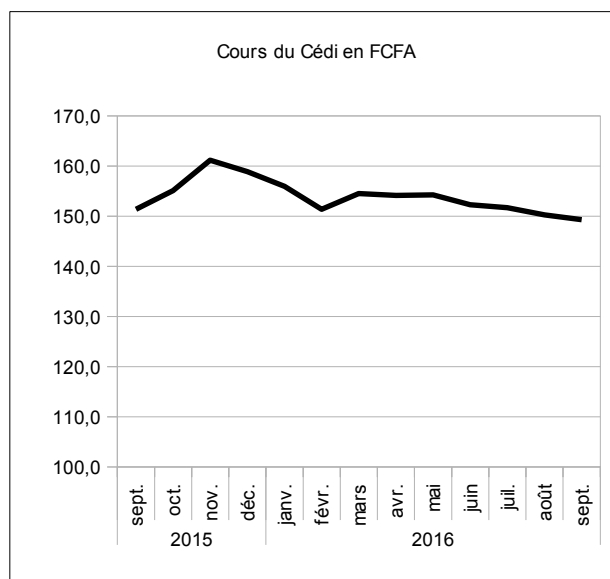

source : BCEAO.

**Tableau 9.4 Cours mondiaux des matières premières exportées et importées dans l'Union  
(valeur moyenne sur la période )**

		Café robusta (010)(OIC) cents/livre	Cacao (004) (OICC) cents/livre	Coton (003) (N Y 2è) cents/livre	huile palmiste \$/tm	Caoutchouc (008) (IRA) eurocents	Pétrole (N.Y.) \$/baril	Or brut \$/l'once	Blé cbot (cents/boiss eau)	Riz cbot (cents/livre)
2013		93,0327	110,6235	84,1820	896,0944	195,8400	98,0477	1 411,0313	684,3673	15,4725
2014		99,4679	138,8874	74,8952	1 209,4009	136,4567	92,4216	1 266,2705	589,1933	13,9668
2015		86,7931	142,1279	63,6644	1 103,4841	130,3493	49,6890	1 155,8484	507,7964	11,0738
2015	T3	83,6298	147,5037	63,7842	1 059,8195	126,7968	46,9949	1 123,9604	512,6808	11,7008
	T4	79,8290	149,6357	63,0696	1 108,3066	113,9816	43,2194	1 087,1643	493,6744	11,9134
2016	T1	73,3528	135,1918	59,7022	1 273,9397	109,2374	34,9631	1 180,6023	465,8287	10,8259
	T2	81,8959	140,5033	63,0285	1 291,5504	125,6302	46,4201	1 259,2962	470,9783	10,9262
	T3	92,0952	135,5086	70,0923	1 393,3520	119,6600	44,8853	1 334,7331	407,9005	9,9368
2015	sept.	80,2605	148,6407	61,8273	1 028,6134	115,8182	45,9895	1 123,9909	489,7159	12,5807
	oct.	81,4897	145,0804	62,4077	1 105,0000	115,8808	46,9091	1 108,2354	507,1080	12,4248
	nov.	80,2618	152,4550	62,5303	1 072,2381	114,1209	44,1496	1 084,6871	494,7619	11,9762
	déc.	77,7355	151,3718	64,2709	1 147,6818	111,9432	38,5995	1 068,5705	479,1534	11,3391
2016	janv.	73,2375	133,9218	62,2943	1 155,2000	104,4875	32,8530	1 096,2300	472,9130	11,1750
	févr.	72,7710	132,2520	59,4190	1 229,1190	102,9405	32,5381	1 200,7357	460,6181	11,0324
	mars	74,0500	139,4015	57,3932	1 437,5000	120,2841	39,4982	1 244,8412	463,9550	10,2705
	avr.	78,6567	139,6405	61,5490	1 304,1176	136,1125	42,2876	1 242,0571	470,6848	10,2671
	mai	82,4573	140,2319	62,4724	1 223,9474	124,3690	47,5014	1 259,8545	466,2727	11,3441
	juin	84,5736	141,6374	65,0641	1 346,5862	116,4091	49,4714	1 275,9768	475,9773	11,1673
	juil.	89,5890	138,2819	70,9400	1 291,1905	114,0119	43,3552	1 339,5014	422,7143	10,4305
	août	90,7852	137,5534	70,4774	1 405,2941	119,2750	45,4870	1 338,3696	407,0326	9,7763
	sept.	95,9114	130,6907	68,8595	1 483,5714	125,6932	45,8138	1 326,3282	393,9545	9,6036
		<i>Variation par rapport au trimestre précédent (en %)</i>								
2016	T3	12,5	-3,6	11,2	7,9	-4,8	-3,3	6,0	-13,4	-9,1
		<i>Variation par rapport au même trimestre de l'année précédente (glissement annuel en %)</i>								
2016	T3	10,1	-8,1	9,9	31,5	-5,6	-4,5	18,8	-20,4	-15,1

Source : Reuters.

**Graphique 9.3 Cours des matières premières exportées par l'Union  
(valeur moyenne sur la période)**

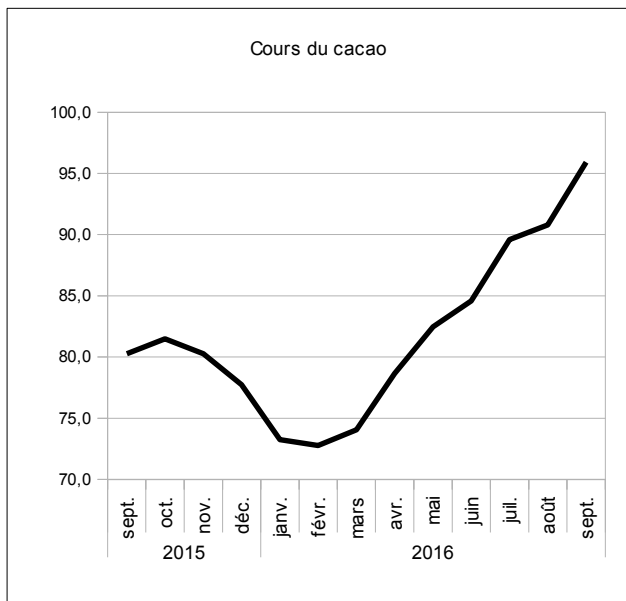

source : Reuters.

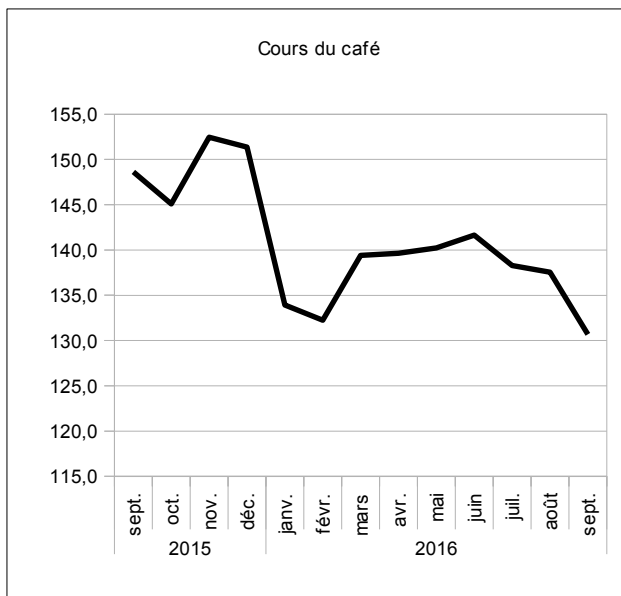

source : Reuters.

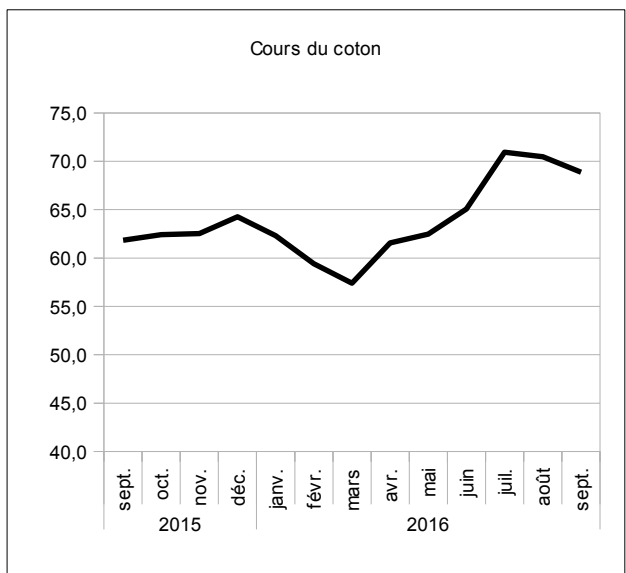

source : Reuters.

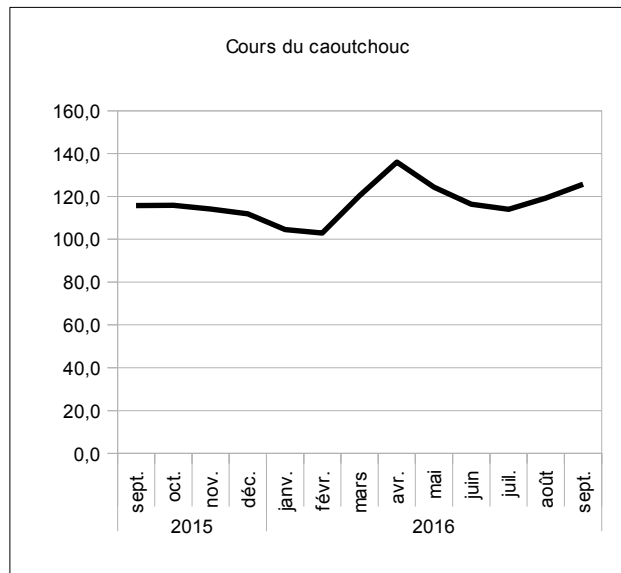

source : Reuters.

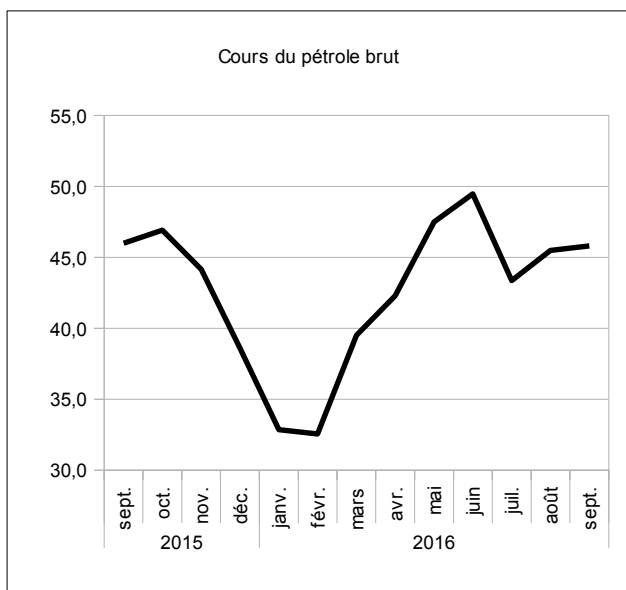

source : Reuters.

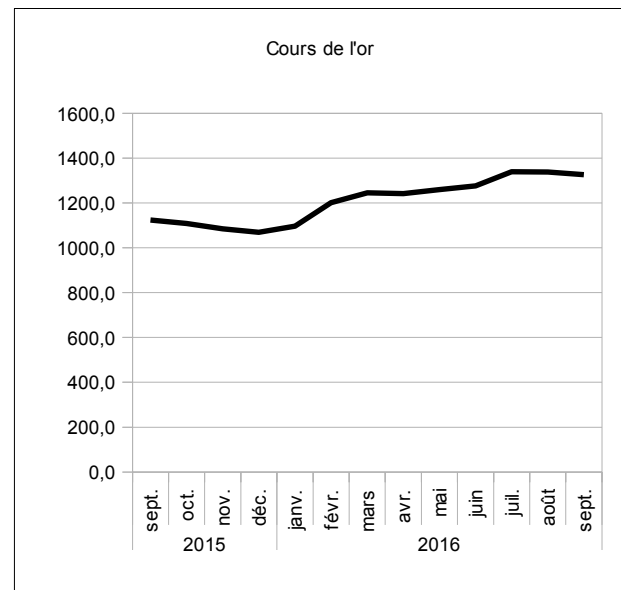

source : Reuters.

## 10. ECHANGES EXTERIEURS

**Tableau 10.1 UEMOA- Exportations de biens  
(Total sur la période )**

	Total	Produits du cacao	Produits du café	Produits du coton	Produits de l'anacarde	Or et métaux précieux	Uranium	Produits pétroliers	Caoutchouc	Produits divers
<b>Valeur (en milliards de FCFA)</b>										
2013	12 701,3	1 939,0	95,1	679,7	275,3	2 318,1	302,8	1 846,1	376,8	4 868,5
2014	13 340,5	2 302,9	65,1	743,8	514,8	2 290,5	240,5	1 679,8	302,7	5 200,5
2015	14 021,8	3 045,4	72,3	726,7	650,6	2 535,9	240,8	1 422,6	298,8	5 028,8
2015 T3	3 868,4	745,5	41,8	289,1	230,2	608,0	53,9	488,3	91,7	1 319,8
2016 T2	3 852,5	712,1	41,8	285,1	235,2	676,1	54,3	482,1	88,9	1 276,9
T3	3 900,3	694,1	42,2	318,6	238,7	723,5	54,8	464,4	86,8	1 277,3
<i>Variation par rapport au trimestre précédent (en %)</i>										
2016 T3	1,2	-2,5	1,0	11,7	1,5	7,0	0,8	-3,7	-2,4	0,0
<i>Variation par rapport au même trimestre de l'année précédente (glissement annuel en %)</i>										
2016 T3	0,8	-6,9	0,8	10,2	3,7	19,0	1,6	-4,9	-5,3	-3,2

Source : BCEAO.

**Tableau 10.2 UEMOA- Importations de biens  
(Total sur la période )**

	Total CAF	Produits alimentaires	Biens de consommation courante	Produits énergétiques	Biens intermédiaires	Biens d'équipement	Produits divers
<b>Valeur (en milliards de FCFA)</b>							
2013	16 810,0	2 942,3	1 800,4	4 030,0	3 003,9	3 394,8	1 638,6
2014	16 879,3	3 193,8	2 076,8	3 851,9	2 941,8	3 541,3	1 273,8
2015	17 470,7	3 219,3	2 037,8	3 347,2	3 497,3	4 065,5	1 303,7
2015 T3	4 699,5	749,0	316,5	865,2	751,8	1 308,5	708,4
2016 T2	4 789,9	782,8	318,0	872,7	762,0	1 312,4	741,9
T3	4 869,9	796,0	320,6	861,7	777,4	1 363,5	750,6
<i>Variation par rapport au trimestre précédent (en %)</i>							
2016 T3	1,7	1,7	0,8	-1,3	2,0	3,9	1,2
<i>Variation par rapport au même trimestre de l'année précédente (glissement annuel en %)</i>							
2016 T3	3,6	6,3	1,3	-0,4	3,4	4,2	6,0

Source : BCEAO.

**Tableau 10.3.1 BENIN- Balance des Paiements**  
(valeur en fin de période en milliards de FCFA)

LIBELLE POSTE	2012	2013	2014	2015 (*)	2016 (**)
<b>a- Compte des transactions courantes (1+2+3)</b>	<b>-294,6</b>	<b>-332,5</b>	<b>-437,5</b>	<b>-325,7</b>	<b>-364,6</b>
<b>1- Biens et services</b>	<b>-362,8</b>	<b>-424,1</b>	<b>-552,4</b>	<b>-392,5</b>	<b>-425,5</b>
Balance des biens	-285,6	-302,3	-351,3	-273,7	-339,5
Exportations de biens FOB	736,5	979,1	1 267,3	896,4	803,0
Importations de biens FOB	-1 022,1	-1 281,4	-1 618,5	-1 170,0	-1 142,5
Importations de biens CAF	-1 194,1	-1 487,1	-1 895,0	-1 366,9	-1 334,7
Balance des services	-77,2	-121,8	-201,1	-118,8	-86,1
<b>2- Revenu primaire</b>	<b>-34,1</b>	<b>-34,1</b>	<b>-30,2</b>	<b>-35,9</b>	<b>-43,0</b>
Dont intérêts sur la dette	-10,6	-9,8	-10,3	-16,0	-23,1
<b>3- Revenu secondaire</b>	<b>102,3</b>	<b>125,6</b>	<b>145,1</b>	<b>102,8</b>	<b>104,0</b>
- Administrations publiques	31,8	39,0	44,0	22,8	24,0
Dont aides budgétaires	31,8	32,8	8,2	0,0	0,0
- Autres secteurs	70,5	86,6	101,1	80,0	80,0
Dont transferts de fonds des migrants	58,9	69,8	77,1	60,0	65,0
<b>b- Compte de capital (4+5)</b>	<b>85,0</b>	<b>91,8</b>	<b>125,2</b>	<b>73,8</b>	<b>95,1</b>
<b>4- Acquisition/cessions d'actifs non financiers</b>	<b>0,0</b>	<b>-0,1</b>	<b>-0,7</b>	<b>0,0</b>	<b>0,0</b>
<b>5- Transferts de capital</b>	<b>85,0</b>	<b>91,9</b>	<b>125,9</b>	<b>73,8</b>	<b>95,1</b>
- Administrations publiques	53,8	57,3	63,9	28,8	55,1
Remises de dette	0,0	0,0	0,0	0,0	0,0
Autres transferts de capital	53,8	57,3	63,9	28,8	55,1
- Autres secteurs	31,2	34,6	62,0	45,0	40,0
<b>c. Solde des comptes des transactions courantes et de capital (a+b)</b>	<b>-209,6</b>	<b>-240,7</b>	<b>-312,3</b>	<b>-251,8</b>	<b>-269,5</b>
<b>d- Compte financier (6+7+8+9)</b>	<b>-269,7</b>	<b>-331,7</b>	<b>-480,1</b>	<b>-335,5</b>	<b>-190,5</b>
<b>6- Investissement direct</b>	<b>-123,2</b>	<b>-149,0</b>	<b>-191,8</b>	<b>-80,0</b>	<b>-85,0</b>
<b>7- Investissements de portefeuille</b>	<b>-35,2</b>	<b>-19,5</b>	<b>-23,9</b>	<b>-40,7</b>	<b>-42,5</b>
<b>8- Dérivés financiers</b>	<b>0,0</b>	<b>0,0</b>	<b>0,0</b>	<b>0,0</b>	<b>0,0</b>
<b>9- Autres investissements</b>	<b>-111,4</b>	<b>-163,2</b>	<b>-264,4</b>	<b>-214,8</b>	<b>-63,0</b>
- Administrations publiques	-44,3	-173,9	-210,1	-176,4	-97,9
- Tirages	69,3	202,1	236,7	205,3	144,0
- Variations des arriérés	0,0	0,0	0,0	0,0	0,0
- Rééchelonnement	0,0	0,0	0,0	0,0	0,0
- Autre financement exceptionnel	0,0	0,0	0,0	0,0	0,0
- Amortissements	-25,0	-28,2	-26,6	-28,9	-46,1
- Autres secteurs	-67,1	10,7	-54,2	-38,4	34,9
<b>Pour mémoire : financement exceptionnel</b>	<b>0,0</b>	<b>4,2</b>	<b>4,7</b>	<b>0,0</b>	<b>0,0</b>
- Variations des arriérés	0,0	0,0	0,0	0,0	0,0
- Rééchelonnement	0,0	0,0	0,0	0,0	0,0
- Remise de dettes	0,0	4,2	4,7	0,0	0,0
- Autres (financement à rechercher)	0,0	0,0	0,0	0,0	0,0
<b>e- Erreurs et omissions nettes</b>	<b>9,4</b>	<b>8,2</b>	<b>7,2</b>	<b>-0,9</b>	<b>0,0</b>
<b>f- Solde global (a+b-d+e)</b>	<b>69,5</b>	<b>99,1</b>	<b>175,1</b>	<b>82,8</b>	<b>-79,0</b>
<b>g- Ecart d'évaluation</b>	<b>-0,6</b>	<b>0,0</b>	<b>0,0</b>	<b>0,0</b>	<b>0,0</b>
<b>h- Variation des avoirs extérieurs nets</b>	<b>-68,9</b>	<b>-99,1</b>	<b>-175,1</b>	<b>-82,8</b>	<b>79,0</b>
Balance courante hors dons/PIB (%)	-7,9	-8,1	-9,4	-6,5	-6,9

(\*) Estimations (\*\*) Projections

**Tableau 10.3.2 BURKINA- Balance des Paiements**  
(valeur en fin de période en milliards de FCFA)

LIBELLE POSTE	2012	2013	2014	2015 (*)	2016 (**)
<b>a- Compte des transactions courantes (1+2+3)</b>	<b>-82,9</b>	<b>-664,6</b>	<b>-493,2</b>	<b>-434,9</b>	<b>-478,5</b>
<b>1- Biens et services</b>	<b>-299,1</b>	<b>-788,2</b>	<b>-551,8</b>	<b>-552,4</b>	<b>-538,3</b>
Balance des biens	108,5	-328,8	-128,6	-111,1	-62,1
Exportations de biens FOB	1 464,3	1 315,3	1 362,3	1 393,9	1 527,2
Importations de biens FOB	-1 355,8	-1 644,2	-1 490,9	-1 505,0	-1 589,4
Importations de biens CAF	-1 824,0	-2 156,4	-1 770,4	-1 768,0	-1 880,3
Balance des services	-407,6	-459,4	-423,2	-441,3	-476,2
<b>2- Revenu primaire</b>	<b>-39,1</b>	<b>-93,3</b>	<b>-177,5</b>	<b>-149,5</b>	<b>-156,7</b>
Dont intérêts sur la dette	-13,0	-12,8	-14,7	-15,9	-21,7
<b>3- Revenu secondaire</b>	<b>255,3</b>	<b>216,9</b>	<b>236,1</b>	<b>267,0</b>	<b>216,5</b>
- Administrations publiques	179,5	128,2	114,3	140,4	83,4
Dont aides budgétaires	161,4	119,1	98,9	124,8	66,2
- Autres secteurs	75,7	88,7	121,8	126,6	133,2
Dont transferts de fonds des migrants	99,3	144,3	179,7	192,8	201,1
<b>b- Compte de capital (4+5)</b>	<b>137,8</b>	<b>238,4</b>	<b>200,2</b>	<b>153,8</b>	<b>253,4</b>
<b>4- Acquisition/cessions d'actifs non financiers</b>	<b>0,1</b>	<b>-0,2</b>	<b>0,0</b>	<b>0,1</b>	<b>0,2</b>
<b>5- Transferts de capital</b>	<b>137,7</b>	<b>238,6</b>	<b>200,2</b>	<b>153,6</b>	<b>253,2</b>
- Administrations publiques	111,6	205,2	157,5	105,2	200,2
Remises de dette	0,0	0,0	0,0	0,0	0,0
Autres transferts de capital	111,6	205,2	157,5	105,2	200,2
- Autres secteurs	26,1	33,4	42,6	48,4	53,0
<b>c. Solde des comptes des transactions courantes et de capital (a+b)</b>	<b>54,9</b>	<b>-426,2</b>	<b>-293,0</b>	<b>-281,1</b>	<b>-225,1</b>
<b>d- Compte financier (6+7+8+9)</b>	<b>61,3</b>	<b>-281,9</b>	<b>-163,5</b>	<b>-559,7</b>	<b>-322,8</b>
<b>6- Investissement direct</b>	<b>-130,9</b>	<b>-213,4</b>	<b>-141,6</b>	<b>-102,5</b>	<b>-179,7</b>
<b>7- Investissements de portefeuille</b>	<b>-16,7</b>	<b>-6,9</b>	<b>86,2</b>	<b>86,0</b>	<b>85,0</b>
<b>8- Dérivés financiers</b>	<b>0,0</b>	<b>0,0</b>	<b>0,0</b>	<b>0,0</b>	<b>0,0</b>
<b>9- Autres investissements</b>	<b>208,8</b>	<b>-61,5</b>	<b>-108,1</b>	<b>-543,2</b>	<b>-228,1</b>
- Administrations publiques	-85,5	-34,4	-50,7	-89,2	-99,3
- Tirages	107,3	60,5	81,5	122,1	126,8
- Variations des arriérés	0,0	0,0	0,0	0,0	0,0
- Rééchelonnement	0,0	0,0	0,0	0,0	0,0
- Autre financement exceptionnel	0,0	0,0	0,0	0,0	0,0
- Amortissements	-21,7	-26,0	-30,8	-32,9	-27,5
- Autres secteurs	294,3	-27,1	-57,3	-454,0	-128,8
<b>Pour mémoire : financement exceptionnel</b>	<b>0,0</b>	<b>0,0</b>	<b>0,0</b>	<b>0,0</b>	<b>0,0</b>
- Variations des arriérés	0,0	0,0	0,0	0,0	0,0
- Rééchelonnement	0,0	0,0	0,0	0,0	0,0
- Remise de dettes	0,0	0,0	0,0	0,0	0,0
- Autres (financement à rechercher)	0,0	0,0	0,0	0,0	0,0
<b>e- Erreurs et omissions nettes</b>	<b>3,4</b>	<b>-3,8</b>	<b>-3,4</b>	<b>5,0</b>	<b>0,0</b>
<b>f- Solde global (a+b-d+e)</b>	<b>-2,9</b>	<b>-148,1</b>	<b>-132,9</b>	<b>283,6</b>	<b>97,7</b>
<b>g- Ecart d'évaluation</b>	<b>0,2</b>	<b>1,1</b>	<b>0,0</b>	<b>-8,8</b>	<b>0,0</b>
<b>h- Variation des avoirs extérieurs nets</b>	<b>2,7</b>	<b>147,0</b>	<b>132,9</b>	<b>-274,8</b>	<b>-97,7</b>
Balance courante hors dons/PIB (%)	-4,3	-13,3	-9,5	-8,5	-7,7

(\*) Estimations (\*\*) Projections



**Tableau 10.3.3 COTE D'IVOIRE- Balance des Paiements**  
(valeur en fin de période en milliards de FCFA)

LIBELLE POSTE	2012	2013	2014	2015 (*)	2016 (**)
<b>a- Compte des transactions courantes (1+2+3)</b>	-163,7	-208,8	252,1	-26,5	-125,4
<b>1- Biens et services</b>	572,1	453,4	846,9	751,5	724,7
Balance des biens	1 565,6	1 479,2	1 914,8	1 942,6	1 923,1
Exportations de biens FOB	6 189,4	5 952,9	6 411,3	6 878,9	6 977,9
Importations de biens FOB	-4 623,7	-4 473,6	-4 496,5	-4 936,3	-5 054,7
Importations de biens CAF	-5 570,6	-5 270,8	-5 290,0	-5 807,4	-5 946,8
Balance des services	-993,5	-1 025,8	-1 067,9	-1 191,0	-1 198,4
<b>2- Revenu primaire</b>	-469,9	-445,1	-449,3	-573,7	-607,1
Dont intérêts sur la dette	-153,4	-99,1	-94,2	-152,2	-169,8
<b>3- Revenu secondaire</b>	-265,8	-217,1	-145,5	-204,4	-243,0
- Administrations publiques	-22,1	64,6	124,1	103,2	95,0
Dont aides budgétaires	29,7	64,6	124,2	153,6	147,6
- Autres secteurs	-243,7	-281,7	-269,6	-307,6	-338,0
Dont transferts de fonds des migrants	95,6	96,9	97,7	-297,3	-326,7
<b>b- Compte de capital (4+5)</b>	4 141,1	94,8	138,6	128,6	105,6
<b>4- Acquisition/cessions d'actifs non financiers</b>	-0,5	-1,6	1,3	0,0	0,0
<b>5- Transferts de capital</b>	4 141,6	96,3	137,3	128,6	105,6
- Administrations publiques	4 141,6	96,3	137,3	128,6	105,6
Remises de dette	4 090,0	0,0	0,0	0,0	0,0
Autres transferts de capital	51,5	96,3	137,3	128,6	105,6
- Autres secteurs	0,0	0,0	0,0	0,0	0,0
<b>c. Solde des comptes des transactions courantes et de capital (a+b)</b>	3 977,5	-114,1	390,7	102,1	-19,8
<b>d- Compte financier (6+7+8+9)</b>	4 202,1	-80,0	100,9	-102,2	55,0
<b>6- Investissement direct</b>	-161,3	-204,5	-208,9	-248,3	-279,9
<b>7- Investissements de portefeuille</b>	-72,6	-86,1	-462,8	-587,3	-510,5
<b>8- Dérivés financiers</b>	0,0	0,0	0,0	0,0	0,0
<b>9- Autres investissements</b>	4 436,1	210,7	772,6	733,4	845,3
- Administrations publiques	3 973,3	-190,7	-95,4	-208,9	-108,9
- Tirages	85,0	334,9	321,4	439,7	384,8
- Variations des arriérés	-195,8	-16,8	0,0	0,0	0,0
- Rééchelonnement	227,5	0,0	0,0	0,0	0,0
- Autre financement exceptionnel	0,0	0,0	0,0	0,0	0,0
- Amortissements	-3 862,5	-127,5	-226,0	-230,8	-275,9
- Autres secteurs	462,8	401,4	868,0	942,3	954,2
<b>Pour mémoire : financement exceptionnel</b>	4 121,8	-16,8	0,0	0,0	0,0
- Variations des arriérés	-195,8	-16,8	0,0	0,0	0,0
- Rééchelonnement	227,5	0,0	0,0	0,0	0,0
- Remise de dettes	4 090,0	0,0	0,0	0,0	0,0
- Autres (financement à rechercher)	0,0	0,0	0,0	0,0	0,0
<b>e- Erreurs et omissions nettes</b>	-39,1	36,7	-27,0	0,0	0,0
<b>f- Solde global (a+b-d+e)</b>	-263,7	2,6	262,8	204,3	-74,7
<b>g- Ecart d'évaluation</b>	7,8	0,0	-36,6	0,0	0,0
<b>h- Variation des avoirs extérieurs nets</b>	256,0	-2,6	-226,2	-204,3	74,7
Balance courante hors dons/PIB (%)	-1,4	-1,8	0,8	-1,0	-1,3

(\*) Estimations (\*\*) Projections

**Tableau 10.3.4 GUINEE-BISSAU- Balance des Paiements**  
(valeur en fin de période en milliards de FCFA)

LIBELLE POSTE	2012	2013	2014	2015 (*)	2016 (**)
<b>a- Compte des transactions courantes (1+2+3)</b>	-42,5	-25,9	3,1	20,5	0,5
<b>1- Biens et services</b>	-51,6	-39,1	-58,2	-22,6	-33,9
Balance des biens	-25,7	-14,8	-23,8	18,1	8,2
Exportations de biens FOB	67,1	75,5	82,1	152,2	156,0
Importations de biens FOB	-92,8	-90,3	-105,9	-134,1	-147,8
Importations de biens CAF	-107,9	-105,7	-128,5	-160,4	-176,8
Balance des services	-25,9	-24,3	-34,4	-40,7	-42,1
<b>2- Revenu primaire</b>	-16,9	-4,0	18,5	12,0	8,1
Dont intérêts sur la dette	-0,3	-0,1	-1,3	-1,1	-1,2
<b>3- Revenu secondaire</b>	26,0	17,1	42,9	31,1	26,3
- Administrations publiques	11,9	1,9	23,6	7,1	7,0
Dont aides budgétaires	11,9	1,9	23,3	5,6	5,0
- Autres secteurs	14,1	15,3	19,3	24,0	19,3
Dont transferts de fonds des migrants	12,4	14,8	19,2	23,3	18,3
<b>b- Compte de capital (4+5)</b>	15,9	15,8	27,4	30,2	27,9
<b>4- Acquisition/cessions d'actifs non financiers</b>	0,0	0,0	0,0	0,0	0,0
<b>5- Transferts de capital</b>	15,9	15,8	27,4	30,2	27,9
- Administrations publiques	15,9	15,8	26,1	30,0	27,7
Remises de dette	0,0	0,0	0,0	0,0	0,0
Autres transferts de capital	15,9	15,8	26,1	30,0	27,7
- Autres secteurs	0,0	0,0	1,3	0,2	0,2
<b>c. Solde des comptes des transactions courantes et de capital (a+b)</b>	-26,7	-10,1	30,5	50,7	28,4
<b>d- Compte financier (6+7+8+9)</b>	1,7	-15,9	-36,7	10,0	-1,1
<b>6- Investissement direct</b>	-3,5	-9,7	-12,9	-10,6	-10,7
<b>7- Investissements de portefeuille</b>	0,0	0,0	-9,5	-3,5	-2,5
<b>8- Dérivés financiers</b>	0,0	0,0	0,0	0,0	0,0
<b>9- Autres investissements</b>	5,2	-6,2	-14,3	24,1	12,1
- Administrations publiques	-7,6	-12,4	-10,5	-8,2	-10,8
- Tirages	7,6	12,5	13,4	9,8	12,2
- Variations des arriérés	0,0	0,0	0,0	0,0	0,0
- Rééchelonnement	0,0	0,0	0,0	0,0	0,0
- Autre financement exceptionnel	0,0	0,0	0,0	0,0	0,0
- Amortissements	0,0	-0,1	-2,9	-1,6	-1,4
- Autres secteurs	12,8	6,2	-3,8	32,3	22,9
<b>Pour mémoire : financement exceptionnel</b>	0,0	0,0	0,0	0,0	0,0
- Variations des arriérés	0,0	0,0	0,0	0,0	0,0
- Rééchelonnement	0,0	0,0	0,0	0,0	0,0
- Remise de dettes	0,0	0,0	0,0	0,0	0,0
- Autres (financement à rechercher)	0,0	0,0	0,0	0,0	0,0
<b>e- Erreurs et omissions nettes</b>	-4,9	5,0	6,1	-5,0	0,0
<b>f- Solde global (a+b-d+e)</b>	-33,2	10,7	73,3	35,7	29,5
<b>g- Ecart d'évaluation</b>	-1,5	-0,4	-7,5	0,0	0,0
<b>h- Variation des avoirs extérieurs nets</b>	34,8	-10,3	-65,8	-35,7	-29,5
Balance courante hors dons/PIB (%)	-10,4	-5,4	-3,8	2,5	-0,7

(\*) Estimations (\*\*) Projections

**Tableau 10.3.5 MALI- Balance des Paiements**  
(valeur en fin de période en milliards de FCFA)

LIBELLE POSTE	2012	2013	2014	2015 (*)	2016 (**)
<b>a- Compte des transactions courantes (1+2+3)</b>	<b>-139,3</b>	<b>-185,1</b>	<b>-334,1</b>	<b>-412,5</b>	<b>-406,4</b>
<b>1- Biens et services</b>	<b>-310,2</b>	<b>-976,9</b>	<b>-1 101,3</b>	<b>-1 204,9</b>	<b>-1 303,9</b>
Balance des biens	57,0	-122,7	-251,3	-281,3	-242,9
Exportations de biens FOB	1 532,2	1 419,5	1 374,2	1 606,8	1 505,1
Importations de biens FOB	-1 475,2	-1 542,3	-1 625,5	-1 888,1	-1 748,1
Importations de biens CAF	-1 799,0	-1 880,8	-1 935,1	-2 247,7	-2 081,0
Balance des services	-367,2	-854,1	-850,1	-923,6	-1 061,0
<b>2- Revenu primaire</b>	<b>-234,8</b>	<b>-213,7</b>	<b>-190,0</b>	<b>-174,8</b>	<b>-289,8</b>
Dont intérêts sur la dette	-17,9	-18,4	-17,2	-23,0	-26,1
<b>3- Revenu secondaire</b>	<b>405,8</b>	<b>1 005,5</b>	<b>957,2</b>	<b>967,3</b>	<b>1 187,4</b>
- Administrations publiques	29,0	625,4	569,8	542,9	757,0
Dont aides budgétaires	3,8	110,8	70,2	46,4	55,7
- Autres secteurs	376,8	380,1	387,4	424,4	430,4
Dont transferts de fonds des migrants	367,4	423,4	379,6	403,1	414,2
<b>b- Compte de capital (4+5)</b>	<b>53,4</b>	<b>129,3</b>	<b>119,7</b>	<b>202,5</b>	<b>146,4</b>
<b>4- Acquisition/cessions d'actifs non financiers</b>	<b>-1,8</b>	<b>-0,8</b>	<b>-2,0</b>	<b>-3,9</b>	<b>0,0</b>
<b>5- Transferts de capital</b>	<b>55,2</b>	<b>130,1</b>	<b>121,7</b>	<b>206,4</b>	<b>146,4</b>
- Administrations publiques	15,8	105,3	102,3	178,7	129,1
Remises de dette	6,6	25,5	14,9	59,9	17,7
Autres transferts de capital	9,2	79,8	87,4	118,8	111,4
- Autres secteurs	39,4	24,8	19,4	27,7	17,3
<b>c. Solde des comptes des transactions courantes et de capital (a+b)</b>	<b>-85,9</b>	<b>-55,8</b>	<b>-214,4</b>	<b>-210,0</b>	<b>-259,9</b>
<b>d- Compte financier (6+7+8+9)</b>	<b>-97,4</b>	<b>-137,9</b>	<b>-106,3</b>	<b>-124,2</b>	<b>-88,9</b>
<b>6- Investissement direct</b>	<b>-195,0</b>	<b>-150,7</b>	<b>-70,9</b>	<b>-114,2</b>	<b>-62,6</b>
<b>7- Investissements de portefeuille</b>	<b>-5,2</b>	<b>-0,5</b>	<b>-88,9</b>	<b>-78,1</b>	<b>-62,5</b>
<b>8- Dérivés financiers</b>	<b>0,0</b>	<b>0,0</b>	<b>0,0</b>	<b>0,0</b>	<b>0,0</b>
<b>9- Autres investissements</b>	<b>102,8</b>	<b>13,3</b>	<b>53,5</b>	<b>68,0</b>	<b>36,2</b>
- Administrations publiques	-5,0	-77,8	-55,6	-127,7	-141,6
- Tirages	22,9	135,7	119,5	225,2	200,0
- Variations des arriérés	21,6	-15,0	-11,9	0,0	0,0
- Rééchelonnement	0,0	0,0	0,0	0,0	0,0
- Autre financement exceptionnel	0,0	0,0	0,0	0,0	0,0
- Amortissements	-39,5	-42,9	-52,0	-97,5	-58,4
- Autres secteurs	107,8	91,1	109,1	195,7	177,8
<b>Pour mémoire : financement exceptionnel</b>	<b>28,2</b>	<b>40,5</b>	<b>26,8</b>	<b>59,9</b>	<b>17,7</b>
- Variations des arriérés	21,6	15,0	11,9	0,0	0,0
- Rééchelonnement	0,0	0,0	0,0	0,0	0,0
- Remise de dettes	6,6	25,5	14,9	59,9	17,7
- Autres (financement à rechercher)	0,0	0,0	0,0	0,0	0,0
<b>e- Erreurs et omissions nettes</b>	<b>-10,5</b>	<b>-18,0</b>	<b>-24,9</b>	<b>-1,3</b>	<b>0,0</b>
<b>f- Solde global (a+b-d+e)</b>	<b>1,1</b>	<b>64,1</b>	<b>-133,0</b>	<b>-87,1</b>	<b>-171,0</b>
<b>g- Ecart d'évaluation</b>	<b>1,7</b>	<b>0,0</b>	<b>0,0</b>	<b>0,0</b>	<b>0,0</b>
<b>h- Variation des avoirs extérieurs nets</b>	<b>-2,8</b>	<b>-64,1</b>	<b>133,0</b>	<b>87,1</b>	<b>171,0</b>
Balance courante hors dons/PIB (%)	-2,7	-4,5	-5,7	-6,0	-5,6

Source : BCEAO

(\*) Estimations (\*\*) Projections

**Tableau 10.3.6 NIGER- Balance des Paiements**  
(valeur en fin de période en milliards de FCFA)

LIBELLE POSTE	2012	2013	2014	2015 (*)	2016 (**)
<b>a- Compte des transactions courantes (1+2+3)</b>	<b>-521,6</b>	<b>-568,3</b>	<b>-645,3</b>	<b>-878,7</b>	<b>-621,4</b>
<b>1- Biens et services</b>	<b>-620,3</b>	<b>-623,0</b>	<b>-742,8</b>	<b>-963,8</b>	<b>-661,8</b>
Balance des biens	-235,2	-212,3	-367,9	-525,4	-357,5
Exportations de biens FOB	736,4	784,6	715,1	643,2	622,8
Importations de biens FOB	-971,5	-996,9	-1 083,0	-1 168,6	-980,3
Importations de biens CAF	-1 222,1	-1 253,9	-1 364,9	-1 472,7	-1 235,4
Balance des services	-385,1	-410,8	-374,9	-438,4	-304,3
<b>2- Revenu primaire</b>	<b>-69,1</b>	<b>-91,3</b>	<b>-75,0</b>	<b>-90,5</b>	<b>-96,2</b>
Dont intérêts sur la dette	-6,8	-28,7	-30,3	-36,7	-38,1
<b>3- Revenu secondaire</b>	<b>167,8</b>	<b>146,0</b>	<b>172,5</b>	<b>175,6</b>	<b>136,6</b>
- Administrations publiques	117,9	78,7	91,8	94,5	52,4
Dont aides budgétaires	93,1	53,9	67,9	76,6	46,9
- Autres secteurs	49,9	67,3	80,8	81,0	84,2
Dont transferts de fonds des migrants	45,4	16,6	26,6	26,7	27,7
<b>b- Compte de capital (4+5)</b>	<b>139,3</b>	<b>282,1</b>	<b>184,1</b>	<b>173,9</b>	<b>193,0</b>
<b>4- Acquisition/cessions d'actifs non financiers</b>	<b>-1,3</b>	<b>15,6</b>	<b>16,0</b>	<b>-1,1</b>	<b>0,0</b>
<b>5- Transferts de capital</b>	<b>140,6</b>	<b>266,5</b>	<b>168,1</b>	<b>175,0</b>	<b>193,0</b>
- Administrations publiques	126,5	251,7	154,3	156,0	166,9
Remises de dette	3,0	0,7	0,0	0,0	0,0
Autres transferts de capital	123,5	251,0	154,3	156,0	166,9
- Autres secteurs	14,1	14,8	13,8	19,0	26,2
<b>c. Solde des comptes des transactions courantes et de capital (a+b)</b>	<b>-382,3</b>	<b>-286,3</b>	<b>-461,2</b>	<b>-704,8</b>	<b>-428,4</b>
<b>d- Compte financier (6+7+8+9)</b>	<b>-550,2</b>	<b>-392,7</b>	<b>-648,3</b>	<b>-577,5</b>	<b>-303,2</b>
<b>6- Investissement direct</b>	<b>-428,4</b>	<b>-305,5</b>	<b>-362,6</b>	<b>-293,1</b>	<b>-155,3</b>
<b>7- Investissements de portefeuille</b>	<b>-4,9</b>	<b>9,4</b>	<b>-61,8</b>	<b>-84,0</b>	<b>-31,5</b>
<b>8- Dérivés financiers</b>	<b>0,0</b>	<b>0,0</b>	<b>0,0</b>	<b>0,0</b>	<b>0,0</b>
<b>9- Autres investissements</b>	<b>-116,9</b>	<b>-96,6</b>	<b>-223,9</b>	<b>-200,5</b>	<b>-116,4</b>
- Administrations publiques	-73,1	-107,7	-140,4	-211,5	-175,8
- Tirages	87,4	125,2	166,2	242,0	214,7
- Variations des arriérés	0,0	0,0	0,0	0,0	0,0
- Rééchelonnement	0,0	0,0	0,0	0,0	0,0
- Autre financement exceptionnel	0,0	1,3	0,0	0,0	0,0
- Amortissements	-14,3	-18,8	-25,8	-30,5	-38,9
- Autres secteurs	-43,8	11,1	-83,6	11,0	59,3
<b>Pour mémoire : financement exceptionnel</b>	<b>5,4</b>	<b>0,0</b>	<b>0,0</b>	<b>0,0</b>	<b>0,0</b>
- Variations des arriérés	0,0	0,0	0,0	0,0	0,0
- Rééchelonnement	0,0	0,0	0,0	0,0	0,0
- Remise de dettes	3,0	0,0	0,0	0,0	0,0
- Autres (financement à rechercher)	2,4	0,0	0,0	0,0	0,0
<b>e- Erreurs et omissions nettes</b>	<b>-5,2</b>	<b>-7,4</b>	<b>-5,7</b>	<b>-5,4</b>	<b>0,0</b>
<b>f- Solde global (a+b-d+e)</b>	<b>162,7</b>	<b>99,0</b>	<b>181,4</b>	<b>-132,6</b>	<b>-125,1</b>
<b>g- Ecart d'évaluation</b>	<b>5,2</b>	<b>3,4</b>	<b>1,5</b>	<b>0,0</b>	<b>0,0</b>
<b>h- Variation des avoirs extérieurs nets</b>	<b>-167,9</b>	<b>-102,4</b>	<b>-182,8</b>	<b>132,6</b>	<b>125,1</b>
Balance courante hors dons/PIB (%)	-17,3	-16,4	-17,5	-22,5	-14,8

Source : BCEAO

(\*) Estimations (\*\*) Projections

**Tableau 10.3.7 SENEGAL- Balance des Paiements**  
(valeur en fin de période en milliards de FCFA)

LIBELLE POSTE	2012	2013	2014	2015 (*)	2016 (**)
<b>a- Compte des transactions courantes (1+2+3)</b>	<b>-780,1</b>	<b>-765,5</b>	<b>-665,9</b>	<b>-488,8</b>	<b>-633,3</b>
<b>1- Biens et services</b>	<b>-1 523,8</b>	<b>-1 527,0</b>	<b>-1 448,8</b>	<b>-1 288,3</b>	<b>-1 419,8</b>
Balance des biens	-1 468,9	-1 471,0	-1 383,2	-1 226,6	-1 338,3
Exportations de biens FOB	1 402,0	1 422,5	1 472,7	1 669,7	1 804,6
Importations de biens FOB	-2 870,9	-2 893,5	-2 856,0	-2 896,3	-3 142,9
Importations de biens CAF	-3 262,4	-3 287,0	-3 245,0	-3 289,0	-3 567,9
Balance des services	-54,9	-55,9	-65,6	-61,7	-81,4
<b>2- Revenu primaire</b>	<b>-153,8</b>	<b>-159,5</b>	<b>-186,5</b>	<b>-242,9</b>	<b>-302,0</b>
Dont intérêts sur la dette	-62,4	-51,9	-57,4	-84,3	-85,5
<b>3- Revenu secondaire</b>	<b>897,6</b>	<b>920,9</b>	<b>969,4</b>	<b>1 042,4</b>	<b>1 088,5</b>
- Administrations publiques	75,8	42,5	83,6	49,4	53,4
Dont aides budgétaires	52,0	19,8	40,7	31,2	35,0
- Autres secteurs	821,8	878,4	885,9	993,0	1 035,1
Dont transferts de fonds des migrants	750,4	815,1	754,2	968,6	1 017,1
<b>b- Compte de capital (4+5)</b>	<b>202,8</b>	<b>181,5</b>	<b>216,1</b>	<b>208,1</b>	<b>210,1</b>
<b>4- Acquisition/cessions d'actifs non financiers</b>	<b>37,5</b>	<b>-1,5</b>	<b>-5,2</b>	<b>-2,4</b>	<b>-3,8</b>
<b>5- Transferts de capital</b>	<b>165,3</b>	<b>183,0</b>	<b>221,3</b>	<b>210,5</b>	<b>213,9</b>
- Administrations publiques	158,5	169,8	213,2	200,8	204,0
Remises de dette	2,1	2,1	0,0	0,0	0,0
Autres transferts de capital	156,4	167,7	213,2	200,8	204,0
- Autres secteurs	6,8	13,2	8,1	9,7	9,9
<b>c. Solde des comptes des transactions courantes et de capital (a+b)</b>	<b>-577,3</b>	<b>-584,0</b>	<b>-449,8</b>	<b>-280,7</b>	<b>-423,2</b>
<b>d- Compte financier (6+7+8+9)</b>	<b>-519,8</b>	<b>-553,0</b>	<b>-663,1</b>	<b>-435,5</b>	<b>-377,0</b>
<b>6- Investissement direct</b>	<b>-112,4</b>	<b>-137,3</b>	<b>-185,5</b>	<b>-188,3</b>	<b>-210,4</b>
<b>7- Investissements de portefeuille</b>	<b>-131,6</b>	<b>5,3</b>	<b>-257,0</b>	<b>-188,8</b>	<b>-102,1</b>
<b>8- Dérivés financiers</b>	<b>0,0</b>	<b>0,0</b>	<b>0,0</b>	<b>0,0</b>	<b>0,0</b>
<b>9- Autres investissements</b>	<b>-275,7</b>	<b>-420,9</b>	<b>-220,6</b>	<b>-58,3</b>	<b>-64,6</b>
- Administrations publiques	-205,7	-206,0	-313,0	-172,1	-213,2
- Tirages	276,8	257,9	369,1	233,8	287,0
- Variations des arriérés	0,0	0,0	0,0	0,0	0,0
- Rééchelonnement	0,0	0,0	0,0	0,0	0,0
- Autre financement exceptionnel	0,0	0,0	0,0	0,0	0,0
- Amortissements	-71,1	-51,9	-56,1	-61,7	-73,8
- Autres secteurs	-70,0	-214,9	92,3	113,7	148,7
<b>Pour mémoire : financement exceptionnel</b>	<b>2,1</b>	<b>2,1</b>	<b>0,0</b>	<b>0,0</b>	<b>0,0</b>
- Variations des arriérés	0,0	0,0	0,0	0,0	0,0
- Rééchelonnement	0,0	0,0	0,0	0,0	0,0
- Remise de dettes	2,1	2,1	0,0	0,0	0,0
- Autres (financement à rechercher)	0,0	0,0	0,0	0,0	0,0
<b>e- Erreurs et omissions nettes</b>	<b>4,1</b>	<b>5,6</b>	<b>4,7</b>	<b>0,1</b>	<b>0,0</b>
<b>f- Solde global (a+b-d+e)</b>	<b>-53,5</b>	<b>-25,4</b>	<b>217,9</b>	<b>154,9</b>	<b>-46,1</b>
<b>g- Ecart d'évaluation</b>	<b>2,3</b>	<b>3,8</b>	<b>0,0</b>	<b>0,0</b>	<b>0,0</b>
<b>h- Variation des avoirs extérieurs nets</b>	<b>51,2</b>	<b>21,6</b>	<b>-217,9</b>	<b>-154,9</b>	<b>46,1</b>
Balance courante hors dons/PIB (%)	-11,5	-10,7	-9,4	-6,5	-7,7

Source : BCEAO

(\*) Estimations (\*\*) Projections

**Tableau 10.3.8 TOGO- Balance des Paiements**  
(valeur en fin de période en milliards de FCFA)

LIBELLE POSTE	2012	2013	2014	2015 (*)	2016 (**)
<b>a- Compte des transactions courantes (1+2+3)</b>	<b>-150,2</b>	<b>-280,7</b>	<b>-226,4</b>	<b>-129,0</b>	<b>-192,5</b>
<b>1- Biens et services</b>	<b>-276,9</b>	<b>-422,8</b>	<b>-407,3</b>	<b>-321,9</b>	<b>-387,1</b>
Balance des biens	-284,9	-430,0	-438,4	-390,5	-452,4
Exportations de biens FOB	670,7	751,9	655,5	780,8	765,1
Importations de biens FOB	-955,5	-1 182,0	-1 093,9	-1 171,3	-1 217,5
Importations de biens CAF	-1 215,3	-1 368,2	-1 250,6	-1 358,7	-1 412,3
Balance des services	8,0	7,2	31,1	68,6	65,2
<b>2- Revenu primaire</b>	<b>3,1</b>	<b>12,5</b>	<b>22,8</b>	<b>23,5</b>	<b>19,3</b>
Dont intérêts sur la dette	-5,8	-6,7	-8,8	-9,6	-10,5
<b>3- Revenu secondaire</b>	<b>123,6</b>	<b>129,6</b>	<b>158,2</b>	<b>169,4</b>	<b>175,3</b>
- Administrations publiques	42,6	42,5	41,9	44,1	46,3
Dont aides budgétaires	0,0	0,0	0,0	0,0	0,0
- Autres secteurs	81,0	87,1	116,3	125,3	129,0
Dont transferts de fonds des migrants	86,6	97,3	121,5	130,9	134,8
<b>b- Compte de capital (4+5)</b>	<b>146,2</b>	<b>155,6</b>	<b>157,5</b>	<b>157,7</b>	<b>159,9</b>
<b>4- Acquisition/cessions d'actifs non financiers</b>	<b>-1,3</b>	<b>-1,3</b>	<b>0,0</b>	<b>0,0</b>	<b>0,0</b>
<b>5- Transferts de capital</b>	<b>147,5</b>	<b>156,9</b>	<b>157,5</b>	<b>157,7</b>	<b>159,9</b>
- Administrations publiques	63,1	62,8	61,6	61,7	62,9
Remises de dette	0,0	0,0	0,0	0,0	0,0
Autres transferts de capital	63,1	62,8	61,6	61,7	62,9
- Autres secteurs	84,4	94,1	95,9	96,0	97,0
<b>c. Solde des comptes des transactions courantes et de capital (a+b)</b>	<b>-4,0</b>	<b>-125,1</b>	<b>-68,8</b>	<b>28,7</b>	<b>-32,6</b>
<b>d- Compte financier (6+7+8+9)</b>	<b>16,2</b>	<b>-164,2</b>	<b>9,8</b>	<b>-86,3</b>	<b>-89,6</b>
<b>6- Investissement direct</b>	<b>152,6</b>	<b>-100,9</b>	<b>150,6</b>	<b>86,2</b>	<b>116,6</b>
<b>7- Investissements de portefeuille</b>	<b>-0,1</b>	<b>39,3</b>	<b>68,4</b>	<b>6,7</b>	<b>-61,3</b>
<b>8- Dérivés financiers</b>	<b>0,0</b>	<b>0,0</b>	<b>0,0</b>	<b>0,0</b>	<b>0,0</b>
<b>9- Autres investissements</b>	<b>-136,3</b>	<b>-102,6</b>	<b>-209,1</b>	<b>-179,2</b>	<b>-144,9</b>
- Administrations publiques	-6,2	-20,7	-121,0	-109,4	-67,4
- Tirages	17,0	38,1	121,0	129,4	87,4
- Variations des arriérés	0,0	0,0	0,0	0,0	0,0
- Rééchelonnement	0,0	0,0	0,0	0,0	0,0
- Autre financement exceptionnel	0,0	0,0	0,0	0,0	0,0
- Amortissements	-10,8	-17,3	0,0	-20,0	-20,0
- Autres secteurs	-130,0	-81,8	-88,1	-69,8	-77,6
<b>Pour mémoire : financement exceptionnel</b>	<b>0,0</b>	<b>0,0</b>	<b>0,0</b>	<b>0,0</b>	<b>0,0</b>
- Variations des arriérés	0,0	0,0	0,0	0,0	0,0
- Rééchelonnement	0,0	0,0	0,0	0,0	0,0
- Remise de dettes	0,0	0,0	0,0	0,0	0,0
- Autres (financement à rechercher)	0,0	0,0	0,0	0,0	0,0
<b>e- Erreurs et omissions nettes</b>	<b>2,9</b>	<b>2,5</b>	<b>2,2</b>	<b>0,0</b>	<b>0,0</b>
<b>f- Solde global (a+b-d+e)</b>	<b>-17,3</b>	<b>41,6</b>	<b>-76,5</b>	<b>115,0</b>	<b>57,0</b>
<b>g- Ecart d'évaluation</b>	<b>0,0</b>	<b>-5,2</b>	<b>7,7</b>	<b>0,0</b>	<b>0,0</b>
<b>h- Variation des avoirs extérieurs nets</b>	<b>17,3</b>	<b>-36,4</b>	<b>68,8</b>	<b>-115,0</b>	<b>-57,0</b>
Balance courante hors dons/PIB (%)	-7,5	-13,9	-10,2	-5,3	-7,4

Source : BCEAO

(\*) Estimations (\*\*) Projections

**Tableau 10.3.9 UEMOA- Balance des Paiements**  
(valeur en fin de période en milliards de FCFA)

LIBELLE POSTE	2012	2013	2014	2015 (*)	2016 (**)
<b>a- Compte des transactions courantes (1+2+3)</b>	<b>-2 174,7</b>	<b>-3 031,5</b>	<b>-2 547,2</b>	<b>-2 675,5</b>	<b>-2 821,5</b>
<b>1- Biens et services</b>	<b>-2 872,6</b>	<b>-4 347,7</b>	<b>-4 015,8</b>	<b>-3 994,9</b>	<b>-4 045,6</b>
<b>Balance des biens</b>	<b>-569,2</b>	<b>-1 402,8</b>	<b>-1 029,7</b>	<b>-847,8</b>	<b>-861,3</b>
Exportations de biens FOB	12 798,4	12 701,3	13 340,5	14 021,8	14 161,8
Importations de biens FOB	-13 367,6	-14 104,1	-14 370,2	-14 869,6	-15 023,1
Importations de biens CAF	-16 195,3	-16 810,0	-16 879,3	-17 470,7	-17 635,1
<b>Balance des services</b>	<b>-2 303,5</b>	<b>-2 944,9</b>	<b>-2 986,1</b>	<b>-3 147,0</b>	<b>-3 184,3</b>
<b>2- Revenu primaire</b>	<b>-1 014,7</b>	<b>-1 028,4</b>	<b>-1 067,4</b>	<b>-1 231,8</b>	<b>-1 467,5</b>
Dont intérêts sur la dette	-270,2	-227,5	-234,2	-338,8	-376,0
<b>3- Revenu secondaire</b>	<b>1 712,6</b>	<b>2 344,6</b>	<b>2 535,9</b>	<b>2 551,1</b>	<b>2 691,7</b>
- Administrations publiques	466,4	1 022,9	1 093,1	1 004,4	1 118,4
Dont aides budgétaires	383,7	402,9	433,4	438,3	356,4
- Autres secteurs	1 246,2	1 321,7	1 442,8	1 546,8	1 573,2
Dont transferts de fonds des migrants	1 516,0	1 678,2	1 655,5	1 508,1	1 551,5
<b>b- Compte de capital (4+5)</b>	<b>4 921,4</b>	<b>1 189,3</b>	<b>1 168,7</b>	<b>1 128,6</b>	<b>1 191,4</b>
<b>4- Acquisition/cessions d'actifs non financiers</b>	<b>32,8</b>	<b>10,1</b>	<b>9,4</b>	<b>-7,3</b>	<b>-3,7</b>
<b>5- Transferts de capital</b>	<b>4 888,6</b>	<b>1 179,2</b>	<b>1 159,3</b>	<b>1 135,9</b>	<b>1 195,1</b>
- Administrations publiques	4 686,6	964,2	916,2	889,8	951,5
Remises de dette	4 101,7	28,3	14,9	59,9	17,7
Autres transferts de capital	584,9	935,9	901,3	829,9	933,8
- Autres secteurs	202,0	215,0	243,1	246,1	243,6
<b>c. Solde des comptes des transactions courantes et de capital (a+b)</b>	<b>2 746,6</b>	<b>-1 842,3</b>	<b>-1 378,5</b>	<b>-1 546,9</b>	<b>-1 630,0</b>
<b>d- Compte financier (6+7+8+9)</b>	<b>2 844,2</b>	<b>-1 957,2</b>	<b>-1 987,3</b>	<b>-2 211,0</b>	<b>-1 318,2</b>
<b>6- Investissement direct</b>	<b>-1 002,0</b>	<b>-1 271,0</b>	<b>-1 023,6</b>	<b>-950,8</b>	<b>-867,0</b>
<b>7- Investissements de portefeuille</b>	<b>-266,3</b>	<b>-59,1</b>	<b>-749,4</b>	<b>-889,7</b>	<b>-727,9</b>
<b>8- Dérivés financiers</b>	<b>0,0</b>	<b>0,0</b>	<b>0,0</b>	<b>0,0</b>	<b>0,0</b>
<b>9- Autres investissements</b>	<b>4 112,6</b>	<b>-627,1</b>	<b>-214,3</b>	<b>-370,5</b>	<b>276,6</b>
- Administrations publiques	3 545,8	-823,7	-996,7	-1 103,3	-914,8
- Tirages	673,3	1 166,9	1 428,8	1 607,2	1 456,8
- Variations des arriérés	-174,2	-31,8	-11,9	0,0	0,0
- Rééchelonnement	227,5	0,0	0,0	0,0	0,0
- Autre financement exceptionnel	0,0	1,3	0,0	0,0	0,0
- Amortissements	-4 044,9	-312,7	-420,2	-503,9	-542,0
- Autres secteurs	566,7	196,6	782,4	732,8	1 191,4
<b>Pour mémoire : financement exceptionnel</b>	<b>4 157,4</b>	<b>30,0</b>	<b>31,5</b>	<b>59,9</b>	<b>17,7</b>
- Variations des arriérés	-174,2	-1,8	11,9	0,0	0,0
- Rééchelonnement	227,5	0,0	0,0	0,0	0,0
- Remise de dettes	4 101,7	31,8	19,6	59,9	17,7
- Autres (financement à rechercher)	2,4	0,0	0,0	0,0	0,0
<b>e- Erreurs et omissions nettes</b>	<b>-39,8</b>	<b>28,7</b>	<b>-40,8</b>	<b>-7,5</b>	<b>0,0</b>
<b>f- Solde global (a+b-d+e)</b>	<b>-137,4</b>	<b>143,7</b>	<b>568,0</b>	<b>656,6</b>	<b>-311,8</b>
<b>g- Ajustement statistique (2)</b>	<b>-199,4</b>	<b>-711,8</b>	<b>-493,5</b>	<b>-848,1</b>	<b>-586,7</b>
<b>h- SOLDE GLOBAL après ajustement (f+g)</b>	<b>-336,8</b>	<b>-568,2</b>	<b>74,5</b>	<b>-191,5</b>	<b>-898,5</b>
<b>Réévaluations et autres flux non transactionnels (3)</b>	<b>75,7</b>	<b>-180,0</b>	<b>-64,1</b>	<b>76,6</b>	<b>139,4</b>
<b>VARIATION DES AEN</b>	<b>261,1</b>	<b>748,2</b>	<b>-10,4</b>	<b>115,0</b>	<b>759,1</b>
Balance courante hors dons/PIB (%)	-6,1	-7,5	-6,0	-5,8	-5,5

(\*) Estimations (\*\*) Projections

(1) La balance de l'Union est une agrégation des balances des paiements des Etats

(2) Cet ajustement permet la prise en compte des opérations non réparties et du biais lié aux asymétries sur les transactions intra-UEMOA

(3) Rapprochement entre les statistiques monétaires et la BDP, notamment les réévaluations du stock d'or et des DTS et autres variations de volume d'actifs.

**Graphique 10.1 Evolution du déficit de la balance courante hors dons rapporté au PIB**  
(En pourcentage)

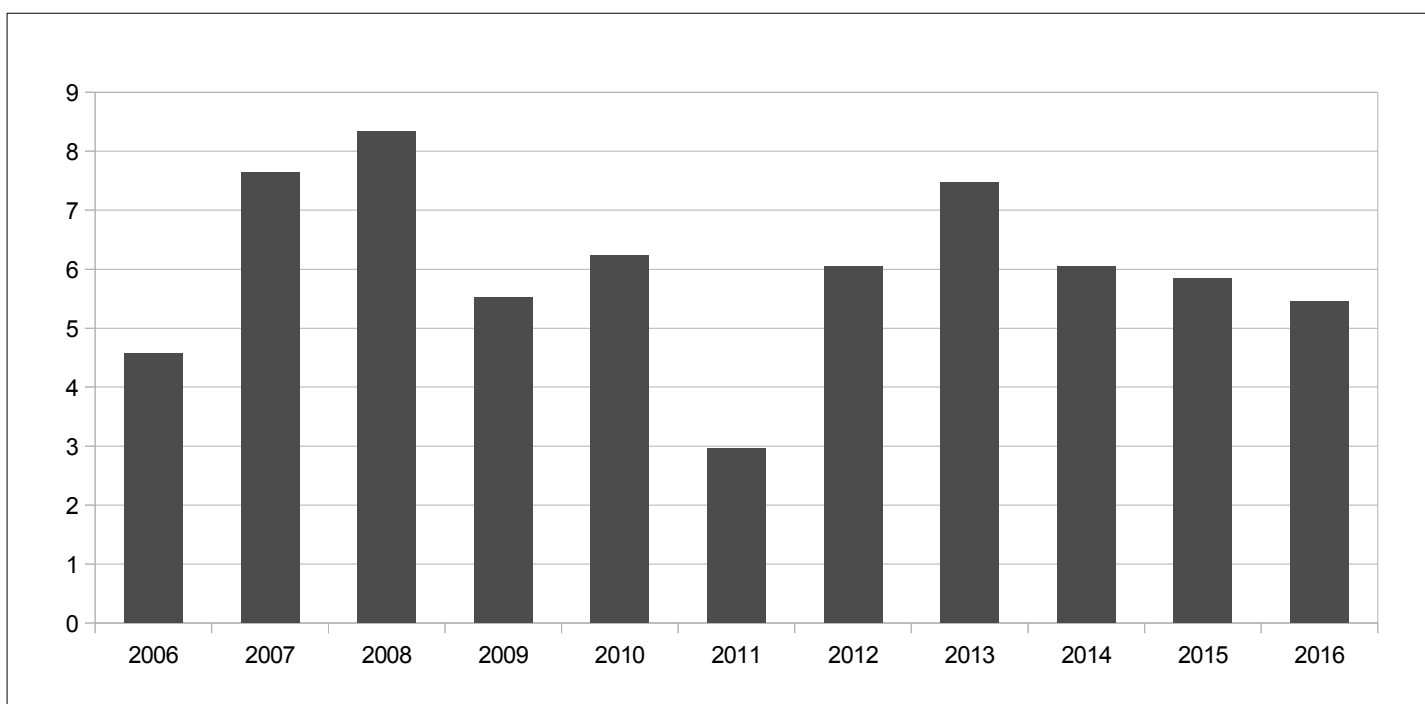

Source : BCEAO

## 11. PRIX

**Tableau 11.1.1.a Indice harmonisé des prix à la consommation – UEMOA (Base 100=2008)**

Fonctions													
	Indice global	1	2	3	4	5	6	7	8	9	10	11	12
2012	108,2	116,7	104,4	102,9	106,8	105,6	102,0	107,7	81,6	100,1	105,1	113,7	105,6
2013	109,9	118,0	105,4	105,8	108,3	106,9	101,8	108,6	81,2	99,7	116,8	116,5	107,1
2014	109,7	115,7	106,2	107,4	108,7	108,3	102,4	109,3	81,0	100,8	117,5	117,8	108,0
2015	110,8	118,3	107,3	108,9	109,4	109,2	103,2	108,1	80,6	102,2	118,1	118,6	108,6
2014 oct.	110,2	116,7	106,7	107,6	109,2	108,0	102,6	109,2	80,9	101,6	117,9	118,3	108,1
nov.	110,0	115,5	106,7	107,5	111,1	109,0	102,5	109,2	80,6	101,6	117,9	118,1	108,1
déc.	110,1	115,9	106,8	109,0	109,1	108,9	102,5	109,3	80,8	101,6	117,9	118,2	108,4
2015 janv.	110,0	115,8	106,4	109,0	109,3	109,3	103,5	108,1	81,1	101,6	117,9	118,3	108,5
févr.	109,6	115,1	106,6	109,1	108,9	109,5	102,9	107,2	80,2	101,6	117,9	118,3	108,5
mars	109,6	114,6	107,0	109,1	109,5	109,6	103,8	107,1	81,0	101,6	117,9	118,5	108,4
avr.	109,6	115,1	107,8	108,7	109,2	109,2	102,0	107,5	80,7	101,6	118,0	118,6	108,5
mai	110,6	117,4	107,0	108,9	108,8	108,2	103,0	109,7	80,4	101,8	118,0	118,5	108,8
juin	111,5	120,2	108,0	108,8	109,5	109,3	103,0	108,3	80,6	102,6	118,0	118,6	108,7
juil.	111,7	120,6	107,9	108,7	109,4	109,2	104,2	108,9	80,4	102,6	118,0	118,6	108,8
août	111,5	120,1	108,2	108,8	109,7	109,3	103,8	108,5	80,6	102,6	117,8	118,5	108,8
sept.	111,0	119,0	107,1	108,7	109,0	109,1	103,5	107,8	80,5	102,4	118,0	118,7	108,6
oct.	111,6	120,5	107,3	108,9	109,9	109,0	103,1	107,9	80,9	102,5	118,3	118,8	108,7
nov.	111,6	120,5	107,0	108,8	109,6	109,6	103,0	108,5	79,9	102,6	118,3	118,7	108,3
déc.	111,5	120,7	106,8	109,0	109,5	109,4	102,8	107,7	80,5	102,3	119,2	118,8	108,2
2016 janv.	110,7	118,0	107,0	108,1	109,7	109,8	103,2	107,1	81,0	102,5	119,2	119,1	108,6
févr.	110,3	117,4	107,3	107,9	109,3	109,7	103,4	106,2	80,8	102,4	119,4	119,0	108,8
mars	110,4	118,0	107,5	108,1	108,6	108,9	102,8	106,5	80,9	102,7	119,4	119,1	108,6
avr.	111,3	120,4	108,0	108,1	109,4	108,8	102,6	106,8	80,7	102,7	119,4	119,0	108,7
mai	112,2	123,8	107,5	107,6	108,6	109,8	102,8	105,8	80,8	102,6	119,2	119,5	108,7
juin	112,1	123,6	107,6	108,1	109,1	109,0	102,8	105,3	80,5	102,6	119,2	119,6	108,7
juil.	111,8	121,9	108,5	108,1	109,2	110,0	103,3	105,4	81,2	103,1	119,2	119,6	109,0
août	111,1	119,7	107,7	108,2	109,3	109,5	104,4	105,3	79,1	103,5	119,3	120,0	109,0
sept.	111,0	119,8	108,1	108,4	109,2	109,0	103,7	104,5	79,9	103,3	120,2	119,9	109,6

Sources : INS, BCEAO

**Tableau 11.1.1.b Variation de l'indice global et contributions des fonctions de l'IHPC – UEMOA**

Fonctions (Points de pourcentage)													
Variation (%)	1	2	3	4	5	6	7	8	9	10	11	12	
2015 oct.	1,3	1,1	0,0	0,1	0,1	0,0	0,0	-0,1	0,0	0,0	0,0	0,0	0,0
nov.	1,4	1,4	0,0	0,1	-0,2	0,0	0,0	-0,1	0,0	0,0	0,0	0,1	0,0
déc.	1,3	1,4	0,0	0,0	0,0	0,0	0,0	-0,2	0,0	0,0	0,0	0,1	0,0
2016 janv.	0,6	0,6	0,0	-0,1	0,0	0,0	0,0	-0,1	0,0	0,0	0,0	0,1	0,0
févr.	0,6	0,6	0,0	-0,1	0,0	0,0	0,0	-0,1	0,0	0,0	0,0	0,1	0,0
mars	0,8	1,0	0,0	-0,1	-0,1	0,0	0,0	-0,1	0,0	0,0	0,0	0,1	0,0
avr.	1,5	1,4	0,0	-0,1	0,0	0,0	0,0	-0,1	0,0	0,0	0,0	0,0	0,0
mai	1,5	1,7	0,0	-0,1	0,0	0,1	0,0	-0,4	0,0	0,0	0,0	0,1	0,0
juin	0,5	0,9	0,0	-0,1	0,0	0,0	0,0	-0,3	0,0	0,0	0,0	0,1	0,0
juil.	0,1	0,3	0,0	-0,1	0,0	0,0	0,0	-0,4	0,1	0,0	0,0	0,1	0,0
août	-0,4	-0,1	0,0	-0,1	0,0	0,0	0,0	-0,3	-0,1	0,0	0,0	0,1	0,0
sept.	0,0	0,2	0,0	0,0	0,0	0,0	0,0	-0,3	-0,1	0,0	0,1	0,1	0,0

Sources : INS, BCEAO

1 : Produits alimentaires et boissons non alcoolisées

2 : Boissons alcoolisées, tabacs et stupéfiants

3 : Habillement

4 : Logement

5 : Ameublement

6 : Santé

7 : Transport

8 : Communication

9 : Loisirs et culture

10 : Enseignement

11 : Restaurants et Hôtels

12 : Autres produits

**Tableau 11.1.2.a Indice harmonisé des prix à la consommation – BENIN (Base 100=2008)**

		Fonctions												
		Indice global	1	2	3	4	5	6	7	8	9	10	11	12
2012		107,4	113,6	106,7	109,4	108,8	103,6	116,5	102,5	86,9	99,7	106,9	113,2	113,3
2013		108,0	115,5	107,6	109,5	109,1	104,4	116,4	102,3	86,5	99,3	107,5	114,2	114,3
2014		112,4	120,0	111,1	105,7	115,0	104,3	104,3	119,4	75,5	96,9	101,4	115,1	115,5
2015		112,7	120,5	113,8	106,9	114,9	104,9	104,0	118,0	74,4	97,2	101,9	116,8	117,3
2014	oct.	111,4	116,6	111,1	106,0	115,3	104,5	104,0	119,1	75,0	96,8	101,8	116,1	116,4
	nov.	110,9	114,5	111,0	106,0	116,8	104,5	104,0	118,7	75,0	96,7	101,8	116,2	116,4
	déc.	111,2	116,1	112,0	106,5	115,9	104,6	104,0	116,9	75,0	96,8	101,8	116,3	117,4
2015	janv.	112,3	121,5	112,9	106,7	114,5	104,6	104,0	113,1	75,0	96,8	101,8	117,0	117,4
	févr.	111,2	118,3	113,3	106,7	115,8	104,6	104,0	111,9	74,6	96,8	101,8	116,6	117,4
	mars	112,2	121,9	113,7	106,9	115,0	104,7	104,0	111,7	74,4	97,2	101,8	116,6	117,4
	avr.	110,8	116,5	113,6	106,9	114,4	104,8	104,0	113,8	74,4	97,2	101,8	116,6	117,4
	mai	115,2	121,4	113,7	106,9	114,1	104,9	104,0	134,6	74,4	97,2	101,8	116,6	117,4
	juin	115,0	127,5	113,6	106,9	114,2	105,0	104,0	119,2	74,4	97,2	101,8	116,5	117,4
	juil.	113,3	120,2	113,9	106,9	116,9	105,1	103,9	122,3	74,3	97,2	101,8	116,5	117,3
	août	111,5	116,5	113,9	106,9	115,6	105,0	104,0	118,1	74,3	97,2	101,8	116,5	117,3
	sept.	110,8	115,2	113,9	106,9	114,8	105,1	104,0	116,2	74,3	97,2	101,8	117,0	117,3
	oct.	112,6	120,3	114,2	107,0	114,7	105,2	104,0	117,9	74,3	97,3	102,2	117,1	117,3
	nov.	113,4	122,5	114,3	107,0	113,8	105,0	104,0	119,2	74,3	97,3	102,2	117,1	117,3
	déc.	113,7	124,0	114,2	107,0	114,4	104,9	104,0	117,5	74,3	97,3	102,2	117,1	117,3
2016	janv.	112,2	120,3	114,2	107,0	114,3	104,9	104,0	114,7	74,3	97,3	102,2	117,3	117,4
	févr.	111,0	118,0	114,2	107,0	115,0	104,9	104,0	111,0	74,3	97,3	102,2	117,3	117,4
	mars	112,4	120,1	114,1	107,0	114,0	104,9	104,0	116,7	74,3	97,3	102,2	117,3	117,4
	avr.	115,2	125,4	114,2	107,0	114,5	104,9	104,0	124,7	74,3	97,3	102,2	117,3	117,4
	mai	115,1	129,1	114,2	107,1	115,2	104,9	104,0	115,4	74,3	97,1	102,2	117,3	117,4
	juin	113,4	127,1	114,2	105,2	115,8	104,9	104,0	112,1	74,3	97,1	102,2	117,3	117,1
	juil.	112,4	122,5	114,0	105,0	113,7	104,6	105,0	113,2	74,3	96,6	102,2	117,3	117,1
	août	110,2	115,0	114,1	105,0	113,5	104,6	105,0	114,0	74,3	96,6	102,2	117,3	117,1
	sept.	108,5	111,9	114,1	105,0	113,0	104,6	105,0	109,3	74,3	96,6	102,2	117,3	117,1

Sources : INS, BCEAO.

**Tableau 11.1.2.b Variation de l'indice global et contributions des fonctions de l'IHPC – BENIN**

		Fonctions (Points de pourcentage)												
		Variation (%)	1	2	3	4	5	6	7	8	9	10	11	12
2015	oct.	1,1	1,0	0,0	0,1	-0,1	0,0	0,0	-0,1	0,0	0,0	0,0	0,1	0,0
	nov.	2,3	2,3	0,0	0,1	-0,3	0,0	0,0	0,1	0,0	0,0	0,0	0,1	0,0
	déc.	2,3	2,2	0,0	0,0	-0,1	0,0	0,0	0,1	0,0	0,0	0,0	0,1	0,0
2016	janv.	-0,1	-0,4	0,0	0,0	0,0	0,0	0,0	0,2	0,0	0,0	0,0	0,0	0,0
	févr.	-0,2	-0,1	0,0	0,0	-0,1	0,0	0,0	-0,1	0,0	0,0	0,0	0,1	0,0
	mars	0,2	-0,7	0,0	0,0	-0,2	0,0	0,0	0,9	0,0	0,0	0,0	0,1	0,0
	avr.	4,0	2,4	0,0	0,0	0,0	0,0	0,0	1,3	0,0	0,0	0,0	0,1	0,0
	mai	-0,1	2,0	0,0	0,0	0,1	0,0	0,0	-2,0	0,0	0,0	0,0	0,1	0,0
	juin	-1,3	-0,1	0,0	-0,1	0,2	0,0	0,0	-0,8	0,0	0,0	0,0	0,1	0,0
	juil.	-0,8	0,6	0,0	-0,1	-0,3	0,0	0,0	-1,0	0,0	0,0	0,0	0,1	0,0
	août	-1,2	-0,4	0,0	-0,1	-0,2	0,0	0,0	-0,5	0,0	0,0	0,0	0,1	0,0
	sept.	-2,1	-0,9	0,0	-0,1	-0,2	0,0	0,0	-0,8	0,0	0,0	0,0	0,0	0,0

Sources : INS, BCEAO.

1 : Produits alimentaires et boissons non alcoolisées

2 : Boissons alcoolisées, tabacs et stupéfiants

3 : Habillement

4 : Logement

5 : Ameublement

6 : Santé

7 : Transport

8 : Communication

9 : Loisirs et culture

10 : Enseignement

11 : Restaurants et Hôtels

12 : Autres produits

**Tableau 11.1.3.a Indice harmonisé des prix à la consommation – BURKINA (Base 100=2008)**

		Fonctions												
		Indice global	1	2	3	4	5	6	7	8	9	10	11	12
2012		107,0	117,4	104,8	101,7	110,5	98,4	100,5	103,8	63,3	98,5	103,0	114,5	103,3
2013		107,5	117,0	103,3	101,9	113,5	98,6	100,9	105,9	63,7	97,0	104,4	115,5	103,9
2014		107,3	113,2	100,4	101,8	117,3	98,7	100,9	113,2	64,3	96,3	105,3	113,2	104,8
2015		108,3	116,0	98,6	101,8	120,3	98,1	101,0	110,9	64,2	96,8	108,2	112,4	104,9
2014	oct.	107,7	113,1	99,6	101,8	118,4	98,6	100,9	114,6	64,2	96,3	108,1	114,8	104,9
	nov.	107,5	113,7	99,8	101,8	116,3	98,6	100,9	114,7	64,2	96,4	108,1	111,6	105,0
	déc.	107,1	112,4	97,9	101,8	117,7	98,6	100,9	114,7	64,2	96,4	108,1	111,9	105,0
2015	janv.	106,0	110,1	95,6	101,8	118,6	98,3	100,9	113,9	64,2	96,3	108,1	110,0	105,0
	févr.	106,5	111,0	97,0	101,8	120,9	98,3	100,9	112,6	64,2	96,3	108,1	111,2	105,0
	mars	105,9	110,1	99,3	101,8	118,6	98,3	100,9	110,8	64,2	96,3	108,1	112,4	105,0
	avr.	106,7	112,1	98,3	101,8	118,3	98,3	100,9	110,6	64,2	96,3	108,1	114,3	105,0
	mai	107,3	113,3	97,3	101,8	118,6	98,3	100,9	110,6	64,2	96,3	108,1	115,2	105,0
	juin	110,6	120,7	101,7	101,8	124,8	98,3	100,9	110,7	64,2	96,7	108,1	114,7	105,0
	juil.	109,9	121,0	99,7	101,8	118,4	98,3	100,9	110,7	64,2	97,5	108,1	112,2	105,0
	août	109,3	118,8	102,1	101,8	120,1	98,0	100,9	110,7	64,2	97,2	108,1	111,4	104,9
	sept.	108,8	117,8	98,4	101,8	121,0	98,0	100,9	110,7	64,2	97,2	108,1	111,2	104,9
	oct.	109,7	119,4	98,7	101,8	122,6	98,0	101,3	111,1	64,2	97,2	108,6	111,8	104,9
	nov.	109,9	120,7	97,8	101,8	121,1	98,0	101,3	109,6	64,2	97,2	108,6	112,0	104,9
	déc.	108,5	117,3	97,1	101,8	121,0	97,9	101,3	108,9	64,2	97,2	108,6	112,0	104,9
2016	janv.	105,8	110,7	97,0	101,8	119,1	97,9	101,3	108,9	64,2	97,2	108,6	111,8	104,9
	févr.	106,3	111,7	97,3	101,8	120,2	97,9	101,3	108,9	64,2	97,2	108,6	111,8	104,9
	mars	106,6	112,3	98,9	101,8	120,9	97,9	101,3	108,9	64,2	97,2	108,6	111,7	104,9
	avr.	108,5	117,0	97,8	101,8	121,9	97,9	101,3	108,9	64,2	97,2	108,6	112,1	104,9
	mai	109,4	120,9	99,1	101,8	120,1	97,9	101,3	106,1	64,2	97,2	108,6	112,0	104,9
	juin	109,8	122,5	97,6	101,8	120,0	97,9	101,3	105,1	64,2	97,2	108,6	112,0	104,9
	juil.	109,1	120,7	100,9	101,8	119,0	97,9	101,3	104,9	64,2	97,2	108,6	112,6	104,9
	août	108,7	120,0	99,8	102,0	117,0	97,9	101,3	104,9	64,2	97,3	108,6	112,6	105,3
	sept.	108,4	118,9	98,9	102,0	118,5	97,9	101,3	104,9	64,2	97,3	108,6	112,6	105,3

Sources : INS, BCEAO

**Tableau 11.1.3.b Variation de l'indice global et contributions des fonctions de l'IHPC – BURKINA**

		Fonctions (Points de pourcentage)												
		Variation (%)	1	2	3	4	5	6	7	8	9	10	11	12
2015	oct.	1,9	2,2	0,0	0,0	0,4	0,0	0,0	-0,4	0,0	0,0	0,0	-0,3	0,0
	nov.	2,2	2,4	0,0	0,0	0,4	0,0	0,0	-0,6	0,0	0,0	0,0	0,0	0,0
	déc.	1,3	1,7	0,0	0,0	0,3	0,0	0,0	-0,7	0,0	0,0	0,0	0,0	0,0
2015	janv.	-0,2	0,3	0,0	0,0	0,1	0,0	0,0	-0,8	0,0	0,0	0,0	0,2	0,0
	févr.	-0,2	0,3	0,0	0,0	-0,1	0,0	0,0	-0,5	0,0	0,0	0,0	0,1	0,0
	mars	0,7	0,8	0,0	0,0	0,2	0,0	0,0	-0,2	0,0	0,0	0,0	-0,1	0,0
	avr.	1,7	1,6	0,0	0,0	0,3	0,0	0,0	-0,2	0,0	0,0	0,0	-0,2	0,0
	mai	2,0	2,5	0,0	0,0	0,1	0,0	0,0	-0,5	0,0	0,0	0,0	-0,3	0,0
	juin	-0,8	0,6	-0,1	0,0	-0,4	0,0	0,0	-0,7	0,0	0,0	0,0	-0,2	0,0
	juil.	-0,7	-0,1	0,0	0,0	0,0	0,0	0,0	-0,7	0,0	0,0	0,0	0,0	0,0
	août	-0,5	0,4	0,0	0,0	-0,2	0,0	0,0	-0,7	0,0	0,0	0,0	0,1	0,0
	sept.	-0,4	0,3	0,0	0,0	-0,2	0,0	0,0	-0,7	0,0	0,0	0,0	0,1	0,0

Sources : INS, BCEAO

1 : Produits alimentaires et boissons non alcoolisées

2 : Boissons alcoolisées, tabacs et stupéfiants

3 : Habillement

4 : Logement

5 : Ameublement

6 : Santé

7 : Transport

8 : Communication

9 : Loisirs et culture

10 : Enseignement

11 : Restaurants et Hôtels

12 : Autres produits

**Tableau 11.1.4.a Indice harmonisé des prix à la consommation – COTE D'IVOIRE (Base 100=2008)**

Fonctions													
	Indice global	1	2	3	4	5	6	7	8	9	10	11	12
2012	108,7	120,2	102,6	104,8	105,2	109,5	100,4	103,9	83,7	101,5	105,7	117,7	105,9
2013	111,5	122,5	102,8	112,0	107,3	113,2	98,7	105,0	83,3	103,0	132,9	118,7	107,3
2014	112,0	119,9	103,1	115,8	109,1	116,1	99,3	104,6	84,0	105,9	133,1	120,3	108,9
2015	113,4	122,4	104,6	118,8	110,7	118,2	100,5	104,2	84,1	107,6	132,6	120,9	109,9
2014 oct.	111,9	119,0	103,3	116,2	110,1	115,4	99,4	103,8	84,3	106,7	132,4	120,7	108,7
nov.	112,2	117,6	103,5	115,8	114,6	118,0	99,7	103,8	84,3	106,9	132,5	120,7	108,8
déc.	112,4	118,4	104,1	119,4	110,2	118,0	99,2	105,1	84,2	107,2	132,5	120,8	109,4
2015 janv.	113,2	120,9	104,0	119,2	111,6	118,8	101,0	104,5	84,2	107,5	132,5	120,8	109,4
févr.	112,8	120,5	104,0	119,5	110,2	119,0	100,2	103,5	84,1	107,4	132,5	120,8	109,3
mars	113,3	121,1	104,5	119,5	111,8	119,2	101,8	103,6	84,1	107,4	132,5	120,9	109,4
avr.	113,2	122,3	106,5	118,5	110,8	118,2	98,5	104,1	84,1	107,5	132,5	120,9	109,4
mai	113,9	125,2	105,1	119,0	110,0	115,5	100,4	104,5	84,1	108,2	132,4	120,5	110,1
juin	114,4	126,2	105,5	118,7	110,9	118,3	100,3	104,5	84,1	108,3	132,4	120,6	110,4
juil.	114,2	124,9	105,4	118,5	111,1	118,1	101,5	104,6	84,1	108,1	132,4	121,1	110,4
août	113,9	123,3	105,3	118,6	111,6	118,2	101,7	104,7	84,1	108,0	132,4	121,0	110,4
sept.	112,3	118,7	104,1	118,4	109,8	117,7	101,4	103,5	84,1	107,0	132,5	121,2	110,3
oct.	112,5	119,1	104,2	118,7	110,5	118,7	99,6	103,5	84,0	107,6	132,4	121,2	110,4
nov.	113,2	121,3	103,4	118,5	110,1	118,8	100,2	105,2	84,2	107,7	132,5	121,1	109,6
déc.	114,0	125,2	103,6	118,7	110,0	118,3	99,7	104,0	84,1	107,0	134,6	121,2	109,3
2016 janv.	113,5	123,3	103,7	116,7	110,8	119,2	100,6	103,7	84,1	106,8	134,6	121,6	110,1
févr.	113,8	124,6	103,9	116,4	111,0	119,3	100,8	103,0	84,1	106,8	134,6	121,5	110,1
mars	114,3	127,6	104,6	116,3	110,2	116,9	99,7	102,8	84,4	107,6	134,6	121,7	110,2
avr.	115,5	131,7	104,8	116,3	111,9	117,0	99,5	102,8	84,2	107,6	134,6	121,4	110,3
mai	116,5	136,4	104,6	116,1	109,9	119,1	99,5	102,8	84,2	107,5	134,6	121,8	110,4
juin	115,4	132,1	105,0	115,9	110,2	116,8	99,4	103,0	84,2	107,5	134,6	121,9	110,5
juil.	114,7	126,9	105,7	116,0	111,2	119,6	100,5	103,1	86,9	107,6	134,6	121,9	111,1
août	113,4	121,9	103,9	116,2	111,7	118,1	103,1	102,9	82,8	109,0	135,0	122,5	111,4
sept.	113,0	121,1	105,7	116,7	111,2	116,6	101,2	102,0	84,0	108,4	137,1	122,1	112,4

Sources : INS, BCEAO

**Tableau 11.1.4.b Variation de l'indice global et contributions des fonctions de l'IHPC – COTE D'IVOIRE**

Fonctions (Points de pourcentage)													
Variation (%)	1	2	3	4	5	6	7	8	9	10	11	12	
2015 oct.	0,5	0,0	0,0	0,2	0,0	0,1	0,0	0,0	0,0	0,0	0,0	0,1	0,1
nov.	0,8	0,8	0,0	0,2	-0,5	0,0	0,0	0,1	0,0	0,0	0,0	0,0	0,0
déc.	1,4	1,5	0,0	-0,1	0,0	0,0	0,0	-0,1	0,0	0,0	0,1	0,0	0,0
2016 janv.	0,3	0,5	0,0	-0,2	-0,1	0,0	0,0	-0,1	0,0	0,0	0,1	0,1	0,0
févr.	0,9	0,9	0,0	-0,3	0,1	0,0	0,0	0,0	0,0	0,0	0,1	0,1	0,0
mars	0,9	1,4	0,0	-0,3	-0,2	-0,1	-0,1	-0,1	0,0	0,0	0,1	0,1	0,0
avr.	2,0	1,9	0,0	-0,2	0,1	0,0	0,0	-0,2	0,0	0,0	0,0	0,1	0,0
mai	2,3	2,2	0,0	-0,2	0,0	0,1	0,0	-0,2	0,0	0,0	0,0	0,1	0,0
juin	0,9	1,2	0,0	-0,2	-0,1	-0,1	0,0	-0,2	0,0	0,0	0,0	0,1	0,0
juil.	0,4	0,4	0,0	-0,2	0,0	0,1	0,0	-0,2	0,2	0,0	0,0	0,1	0,0
août	-0,4	-0,3	0,0	-0,2	0,0	0,0	0,1	-0,2	-0,1	0,0	0,1	0,2	0,0
sept.	0,7	0,5	0,0	-0,1	0,2	0,0	0,0	-0,2	0,0	0,0	0,1	0,1	0,1

Sources : INS, BCEAO

1 : Produits alimentaires et boissons non alcoolisées

2 : Boissons alcoolisées, tabacs et stupéfiants

3 : Habillement

4 : Logement

5 : Ameublement

6 : Santé

7 : Transport

8 : Communication

9 : Loisirs et culture

10 : Enseignement

11 : Restaurants et Hôtels

12 : Autres produits



**Tableau 11.1.5.a Indice harmonisé des prix à la consommation – GUINEE-BISSAU (Base 100=2008)**

Fonctions													
	Indice global	1	2	3	4	5	6	7	8	9	10	11	12
2012	106,7	109,9	98,5	104,6	100,0	104,8	110,4	108,3	97,9	100,1	101,3	108,0	107,8
2013	107,4	110,7	99,2	105,0	102,5	105,0	111,1	108,5	99,0	100,7	103,1	108,4	108,4
2014	106,3	109,4	98,9	100,9	103,9	105,3	113,3	110,1	89,8	98,0	107,9	112,3	106,1
2015	107,9	112,8	97,6	98,1	109,9	105,1	108,3	114,2	82,6	94,6	111,9	110,2	107,8
2014 oct.	108,1	114,0	99,4	100,8	102,9	105,2	112,4	110,9	89,5	98,0	108,2	112,2	106,1
nov.	107,5	112,2	98,8	100,9	103,8	105,2	111,6	110,9	89,5	98,0	108,2	112,2	106,1
déc.	106,5	109,5	99,1	100,9	103,8	105,2	112,5	110,9	89,5	98,0	108,2	112,2	106,1
2015 janv.	106,6	109,8	99,2	100,9	103,7	105,2	112,5	110,9	89,5	98,0	108,2	112,2	106,0
févr.	105,4	107,1	99,1	100,9	106,5	104,3	112,8	110,1	87,5	99,8	108,2	112,2	105,4
mars	105,3	106,7	99,3	100,9	106,5	104,3	111,8	110,1	87,5	99,9	108,2	112,2	105,2
avr.	105,6	108,4	95,2	96,9	113,1	105,1	105,0	111,6	80,7	92,9	114,1	109,5	108,6
mai	106,1	109,4	95,3	97,4	113,1	105,1	106,8	111,6	80,7	93,0	113,5	109,5	107,7
juin	107,1	112,1	95,2	97,4	112,1	105,1	107,0	111,9	80,7	93,0	114,1	109,5	108,6
juil.	108,3	113,7	96,0	97,4	106,9	105,2	107,4	117,3	80,7	93,0	114,1	109,5	108,6
août	110,0	117,4	97,2	97,5	111,9	105,1	107,5	117,3	80,8	93,0	105,1	109,6	108,2
sept.	111,1	120,3	98,4	97,3	110,6	105,2	106,8	117,3	80,8	93,1	113,8	109,6	108,3
oct.	110,2	117,4	99,1	97,0	111,5	105,4	107,5	117,5	80,8	93,1	114,5	109,6	109,0
nov.	109,9	116,6	99,1	97,0	111,6	105,4	107,5	117,5	80,8	93,2	114,5	109,6	109,1
déc.	109,1	114,6	98,6	97,0	111,3	105,4	107,3	117,5	80,8	93,0	114,5	109,6	109,2
2016 janv.	109,2	114,6	98,5	97,0	110,8	105,4	107,2	118,0	80,9	93,6	114,5	109,4	109,6
févr.	108,1	112,5	97,4	95,0	105,7	102,2	110,3	119,4	82,5	91,0	128,6	109,4	110,0
mars	107,7	110,7	97,4	95,0	111,6	102,2	111,2	118,0	80,9	93,8	128,6	109,4	110,2
avr.	107,9	111,5	107,2	110,4	108,5	98,7	96,2	110,4	80,9	93,8	128,6	109,4	110,1
mai	108,9	113,6	97,4	96,9	111,7	108,1	107,5	118,0	80,9	93,8	114,5	109,4	109,6
juin	109,8	115,0	97,4	96,9	119,5	108,1	107,4	117,4	80,8	91,0	114,5	109,4	109,6
juil.	110,0	117,1	97,5	96,9	110,6	108,1	107,3	117,4	80,8	93,8	114,5	109,5	109,6
août	111,4	118,9	97,4	96,9	119,5	108,1	107,4	117,4	80,8	91,0	114,5	109,4	109,6
sept.	111,5	119,3	97,4	96,9	119,5	108,1	107,4	117,4	80,8	91,0	114,5	109,4	109,6

Sources : INS, BCEAO

**Tableau 11.1.5.b Variation de l'indice global et contributions des fonctions de l'IHPC – GUINEE-BISSAU**

Fonctions (Points de pourcentage)													
	Variation (%)	1	2	3	4	5	6	7	8	9	10	11	12
2015 oct.	1,9	1,2	0,0	-0,4	0,6	0,0	-0,1	1,1	-0,5	-0,1	0,1	-0,1	0,1
nov.	2,2	1,6	0,0	-0,4	0,5	0,0	-0,1	1,1	-0,5	-0,1	0,1	-0,1	0,1
déc.	2,4	1,8	0,0	-0,4	0,5	0,0	-0,1	1,1	-0,5	-0,1	0,1	-0,1	0,1
2016 janv.	2,4	1,7	0,0	-0,4	0,5	0,0	-0,1	1,2	-0,5	-0,1	0,1	-0,1	0,1
févr.	2,6	1,9	0,0	-0,6	-0,1	-0,1	0,0	1,5	-0,3	-0,1	0,3	-0,1	0,2
mars	2,3	1,5	0,0	-0,6	0,3	-0,1	0,0	1,3	-0,4	-0,1	0,3	-0,1	0,2
avr.	2,2	1,4	0,0	-0,6	0,3	-0,1	0,0	1,2	-0,5	-0,1	0,3	-0,1	0,2
mai	2,6	1,1	0,2	1,5	-0,3	-0,3	-0,2	-0,2	0,0	0,0	0,2	0,0	0,1
juin	2,5	1,5	0,0	-0,1	-0,1	0,2	0,0	1,0	0,0	0,0	0,0	0,0	0,1
juil.	1,5	1,0	0,0	-0,1	0,5	0,2	0,0	0,9	0,0	0,0	0,0	0,0	0,0
août	1,3	1,1	0,0	-0,1	0,2	0,2	0,0	0,0	0,0	0,0	0,0	0,0	0,0
sept.	0,4	0,5	0,0	-0,1	0,5	0,2	0,0	0,0	0,0	0,0	0,2	0,0	0,1

Sources : INS, BCEAO

1 : Produits alimentaires et boissons non alcoolisées

2 : Boissons alcoolisées, tabacs et stupéfiants

3 : Habillement

4 : Logement

5 : Ameublement 6 : Santé

7 : Transport

8 : Communication

9 : Loisirs et culture

10 : Enseignement

11 : Restaurants et Hôtels

12 : Autres produits

**Tableau 11.1.6.a Indice harmonisé des prix à la consommation – MALI (Base 100=2008)**

		Fonctions												
		Indice global	1	2	3	4	5	6	7	8	9	10	11	12
2012		112,3	121,8	106,6	106,2	103,7	111,0	100,2	106,7	93,8	99,6	105,2	108,0	104,6
2013		111,7	117,8	112,9	105,8	107,7	108,4	100,0	111,1	96,9	98,8	105,7	110,0	106,7
2014		112,7	117,5	127,7	108,0	111,0	108,0	100,8	114,8	96,1	97,2	107,0	108,5	107,1
2015		114,3	121,1	136,1	108,3	112,9	108,6	102,7	112,7	94,5	96,6	107,1	108,7	107,0
2014	oct.	113,6	119,2	137,4	108,4	112,8	107,9	100,9	115,2	92,0	97,4	107,1	108,5	107,8
	nov.	113,5	119,3	135,1	108,6	112,7	107,8	100,6	114,9	91,2	97,2	107,1	108,5	107,9
	déc.	113,3	118,6	137,2	108,5	112,5	107,8	100,5	114,5	93,4	97,2	107,1	108,5	107,8
2015	janv.	112,7	117,8	135,8	108,0	110,4	109,5	101,7	113,3	96,7	96,7	107,0	108,5	107,7
	févr.	111,4	116,4	135,7	107,9	110,4	109,6	101,8	112,0	85,7	96,7	107,0	108,9	107,1
	mars	111,7	115,7	135,6	107,9	110,5	109,7	101,9	112,6	97,7	96,7	107,0	108,8	107,1
	avr.	112,5	117,1	136,0	108,3	112,1	108,7	102,5	112,8	95,7	96,6	107,0	108,9	106,7
	mai	112,9	118,4	135,8	108,3	110,6	108,7	102,3	114,1	93,3	96,5	107,0	108,9	106,7
	juin	115,3	123,6	135,6	108,3	110,2	108,7	102,2	113,7	95,9	96,4	107,0	108,9	106,7
	juil.	117,6	128,5	137,1	108,4	110,4	108,8	102,0	113,7	96,6	96,6	107,0	108,6	107,1
	août	117,3	128,0	136,1	108,3	110,6	109,1	102,3	113,2	96,1	96,5	107,0	108,8	107,3
	sept.	115,9	125,1	135,5	108,4	110,8	109,1	101,8	112,5	96,1	96,6	107,0	108,6	106,9
	oct.	115,9	122,6	135,9	108,7	119,9	101,9	109,4	111,8	99,4	96,7	107,3	108,6	106,9
	nov.	113,9	119,6	138,2	108,6	119,0	109,2	101,8	111,6	88,7	96,7	107,3	108,6	106,8
	déc.	114,4	120,6	135,5	108,6	119,4	109,6	102,1	110,5	91,5	96,7	107,3	108,6	106,8
2016	janv.	111,0	113,8	135,4	108,5	114,9	110,7	99,9	109,5	97,2	96,7	107,3	108,6	108,3
	févr.	109,7	112,1	135,6	108,7	112,9	110,6	100,0	108,2	93,3	96,2	107,3	108,6	108,7
	mars	109,8	113,2	135,9	108,6	111,6	110,7	100,5	106,7	92,2	96,2	107,3	108,6	109,1
	avr.	109,7	113,1	135,7	108,6	111,2	110,7	100,2	106,4	91,4	96,2	107,3	108,6	109,1
	mai	112,2	117,1	135,9	108,7	113,1	110,7	100,4	106,9	99,3	96,3	107,3	108,7	109,1
	juin	113,9	120,2	137,3	108,7	115,3	110,8	99,9	106,9	99,3	96,2	107,3	108,7	109,1
	juil.	113,2	120,1	137,1	108,9	116,2	110,8	100,1	106,9	86,2	96,2	107,3	108,7	109,1
	août	113,8	121,3	137,1	108,9	116,2	110,8	100,1	106,9	86,2	96,2	107,3	108,7	109,1
	sept.	113,5	120,8	137,1	108,9	116,2	110,8	100,1	106,9	86,2	96,2	107,3	108,7	109,1

Sources : INS, BCEAO

**Tableau 11.1.6.b Variation de l'indice global et contributions des fonctions de l'IHPC – MALI**

		Fonctions (Points de pourcentage)												
		Variation (%)	1	2	3	4	5	6	7	8	9	10	11	12
2015	oct.	2,0	1,4	0,0	0,0	0,7	-0,2	0,2	-0,4	0,3	0,0	0,0	0,0	0,0
	nov.	0,4	0,1	0,0	0,0	0,7	0,1	0,0	-0,4	-0,1	0,0	0,0	0,0	0,0
	déc.	1,0	0,8	0,0	0,0	0,6	0,1	0,0	-0,4	-0,1	0,0	0,0	0,0	0,0
2016	janv.	-1,5	-1,6	0,0	0,0	0,4	0,0	0,0	-0,4	0,0	0,0	0,0	0,0	0,0
	févr.	-1,5	-1,8	0,0	0,1	0,3	0,0	0,0	-0,4	0,4	0,0	0,0	0,0	0,1
	mars	-1,7	-1,0	0,0	0,1	0,1	0,0	0,0	-0,7	-0,3	0,0	0,0	0,0	0,1
	avr.	-2,5	-1,6	0,0	0,0	-0,1	0,1	-0,1	-0,7	-0,2	0,0	0,0	0,0	0,1
	mai	-0,6	-0,5	0,0	0,0	0,2	0,1	0,0	-0,8	0,3	0,0	0,0	0,0	0,1
	juin	-1,2	-1,2	0,0	0,0	0,5	0,1	-0,1	-0,7	0,2	0,0	0,0	0,0	0,1
	juil.	-3,7	-3,0	0,0	0,0	0,6	0,1	0,0	-0,7	-0,6	0,0	0,0	0,0	0,1
	août	-3,0	-2,4	0,0	0,1	0,6	0,1	-0,1	-0,7	-0,5	0,0	0,0	0,0	0,1
	sept.	-2,0	-1,6	0,0	0,0	0,5	0,1	0,0	-0,6	-0,5	0,0	0,0	0,0	0,1

Sources : INS, BCEAO

1 : Produits alimentaires et boissons non alcoolisées

2 : Boissons alcoolisées, tabacs et stupéfiants

3 : Habillement

4 : Logement

5 : Ameublement

6 : Santé

7 : Transport

8 : Communication

9 : Loisirs et culture

10 : Enseignement

11 : Restaurants et Hôtels

12 : Autres produits

**Tableau 11.1.7.a Indice harmonisé des prix à la consommation – NIGER (Base 100=2008)**

		Fonctions												
		Indice global	1	2	3	4	5	6	7	8	9	10	11	12
2012		104,9	118,1	108,6	103,3	101,7	101,5	101,7	93,7	66,6	105,0	101,3	96,2	101,3
2013		107,3	123,4	98,2	102,7	102,9	102,1	103,4	93,3	64,8	104,4	101,3	103,0	99,1
2014		106,3	121,8	97,4	102,7	103,6	102,0	104,5	94,8	54,4	105,5	103,8	102,2	99,0
2015		107,3	122,4	98,2	104,1	106,1	103,9	107,2	94,8	52,3	106,9	107,1	106,8	99,5
2014	oct.	107,5	124,7	98,0	103,0	103,9	102,3	105,4	94,8	52,6	106,5	106,7	102,2	98,8
	nov.	107,5	124,9	98,7	102,5	104,0	102,4	104,5	94,8	52,6	106,5	106,7	102,2	98,8
	déc.	106,6	122,6	97,7	102,5	103,7	102,7	105,1	94,8	52,6	106,5	106,7	102,1	98,7
2015	janv.	106,1	119,5	97,5	104,3	105,8	103,2	106,1	94,7	52,4	105,5	106,7	106,8	99,0
	févr.	105,4	117,6	97,7	104,2	105,9	103,8	106,3	94,8	52,4	106,3	106,7	106,8	99,4
	mars	104,2	114,7	97,6	104,1	106,0	103,9	106,8	94,8	52,4	106,3	106,7	106,8	99,5
	avr.	105,1	116,7	98,4	104,1	106,1	103,9	107,1	94,8	52,4	106,3	106,7	106,8	99,5
	mai	105,2	117,1	98,1	104,0	106,0	103,9	107,5	94,8	52,4	106,2	106,7	106,8	99,5
	juin	108,1	124,3	98,1	104,0	105,9	103,9	107,4	94,8	52,4	106,2	106,7	106,8	99,5
	juil.	108,9	126,3	97,5	104,0	106,2	103,9	107,0	94,8	52,2	106,2	106,7	106,8	99,5
	août	108,1	124,3	98,4	104,0	106,4	103,8	107,6	94,8	52,2	106,2	106,7	106,8	99,5
	sept.	109,2	126,9	99,1	104,2	106,3	103,9	106,8	94,8	52,2	108,3	106,7	106,8	99,5
	oct.	109,4	127,5	99,3	104,2	106,1	104,0	107,7	94,8	52,2	108,3	108,4	106,8	99,5
	nov.	109,5	127,6	98,1	104,2	106,3	104,0	107,5	94,8	52,2	108,3	108,4	106,8	99,5
	déc.	108,9	125,9	98,3	104,2	106,4	104,0	108,7	94,8	52,2	108,3	108,4	106,8	99,5
2016	janv.	107,7	121,5	100,0	104,2	108,4	104,3	106,7	97,2	53,3	111,9	108,4	107,0	97,4
	févr.	105,5	116,1	99,5	104,0	108,7	104,6	106,6	97,2	52,9	111,8	108,4	107,1	97,4
	mars	105,4	115,8	99,4	104,0	108,4	104,6	107,3	97,2	52,9	111,8	108,4	107,1	97,4
	avr.	105,4	115,4	98,5	104,9	108,3	104,6	108,2	97,2	53,2	112,0	109,1	107,1	97,5
	mai	107,4	120,4	98,8	105,1	108,5	104,6	107,8	97,2	53,2	112,0	109,1	107,1	97,5
	juin	109,2	124,8	99,0	105,5	108,6	104,6	107,8	97,2	53,2	112,0	109,1	107,1	97,5
	juil.	109,0	124,2	99,3	105,5	108,5	104,6	108,3	97,2	53,2	113,6	109,1	107,1	97,5
	août	109,0	124,4	101,1	105,5	108,7	104,6	108,5	96,5	53,2	112,5	109,1	107,1	97,3
	sept.	109,2	124,9	101,4	105,5	108,5	104,5	108,8	96,6	53,2	112,6	109,1	107,1	97,3

Sources : INS, BCEAO

**Tableau 11.1.7.b Variation de l'indice global et contributions des fonctions de l'IHPC – NIGER**

		Fonctions (Points de pourcentage)											
Variation (%)		1	2	3	4	5	6	7	8	9	10	11	12
2015	oct.	1,8	1,0	0,0	0,1	0,2	0,1	0,0	0,0	0,0	0,0	0,3	0,0
	nov.	1,9	1,0	0,0	0,2	0,2	0,1	0,1	0,0	0,0	0,0	0,3	0,0
	déc.	2,2	1,2	0,0	0,2	0,3	0,1	0,1	0,0	0,0	0,0	0,3	0,0
2016	janv.	1,6	0,8	0,0	0,0	0,3	0,0	0,0	0,3	0,1	0,1	0,0	-0,1
	févr.	0,1	-0,6	0,0	0,0	0,3	0,0	0,0	0,3	0,0	0,1	0,0	-0,1
	mars	1,2	0,5	0,0	0,0	0,3	0,0	0,0	0,3	0,0	0,1	0,0	-0,1
	avr.	0,3	0,4	0,0	0,0	0,2	0,0	0,0	0,3	0,1	0,1	0,0	-0,1
	mai	2,1	-0,4	0,0	0,1	0,2	0,0	0,0	0,3	0,1	0,1	0,0	-0,1
	juin	1,0	1,1	0,0	0,1	0,2	0,0	0,0	0,3	0,1	0,1	0,0	-0,1
	juil.	0,1	0,2	0,0	0,1	0,3	0,0	0,0	0,3	0,1	0,1	0,0	-0,1
	août	0,8	-0,7	0,0	0,1	0,2	0,0	0,0	0,3	0,1	0,1	0,0	-0,1
	sept.	0,0	0,0	0,0	0,1	0,2	0,0	0,0	0,2	0,1	0,1	0,0	-0,1

Sources : INS, BCEAO

1 : Produits alimentaires et boissons non alcoolisées

2 : Boissons alcoolisées, tabacs et stupéfiants

3 : Habillement

4 : Logement

5 : Ameublement 6 : Santé

7 : Transport

8 : Communication

9 : Loisirs et culture

10 : Enseignement

11 : Restaurants et Hôtels

12 : Autres produits

**Tableau 11.1.8.a Indice harmonisé des prix à la consommation – SENEGAL (Base 100=2008)**

		Fonctions												
		Indice global	1	2	3	4	5	6	7	8	9	10	11	12
2012		103,8	110,0	100,3	97,2	105,4	101,6	104,3	105,3	78,7	98,6	107,4	104,9	99,0
2013		104,5	111,4	112,1	96,5	105,1	101,3	107,4	105,7	74,6	97,2	110,2	111,8	99,0
2014		103,4	109,3	112,1	96,2	100,1	101,8	108,5	105,9	77,4	98,1	111,1	112,4	98,8
2015		103,5	111,3	111,5	96,2	97,4	101,7	108,9	103,7	77,3	100,0	111,6	112,3	97,7
2014	oct.	105,4	115,3	111,5	96,1	99,4	101,6	109,2	106,1	78,3	99,2	111,5	112,4	98,8
	nov.	104,4	112,7	111,0	96,1	99,4	101,7	108,7	106,0	77,2	99,2	111,5	112,4	98,9
	déc.	104,3	112,9	111,1	96,2	98,6	101,6	109,1	105,2	77,4	98,9	111,5	112,4	98,8
2015	janv.	102,3	107,7	111,5	96,1	97,1	101,5	109,6	103,7	78,1	98,9	111,5	112,4	98,6
	févr.	102,1	107,4	111,6	96,1	97,1	101,7	108,5	103,7	77,3	98,9	111,5	112,4	98,8
	mars	101,6	105,5	111,8	96,1	97,1	101,8	108,4	103,6	78,0	98,9	111,5	112,4	98,7
	avr.	101,6	105,8	111,5	96,2	97,1	101,8	107,7	103,6	77,7	98,8	111,5	112,4	98,0
	mai	101,9	106,4	111,5	96,2	97,8	101,7	108,6	103,5	77,0	98,8	111,5	112,4	98,2
	juin	102,1	106,7	111,2	96,1	97,7	101,8	108,7	103,6	77,4	100,9	111,5	112,4	97,1
	juil.	103,3	110,6	111,3	96,2	97,6	101,6	108,6	103,8	76,1	100,8	111,5	112,2	97,5
	août	103,9	112,4	111,6	96,2	97,6	101,7	109,0	103,7	77,5	100,8	111,5	112,2	97,5
	sept.	105,4	116,8	111,6	96,2	97,5	101,8	109,1	103,8	76,9	100,9	111,5	112,2	97,2
	oct.	107,4	122,7	111,6	96,4	97,5	101,8	109,3	103,8	78,1	100,8	112,1	112,2	97,2
	nov.	106,0	118,8	111,5	96,5	97,4	101,8	109,2	103,8	75,5	100,8	112,1	112,2	97,1
	déc.	104,7	114,7	111,4	96,6	97,3	101,8	109,6	103,8	78,2	100,8	112,1	112,2	97,0
2016	janv.	103,8	112,2	111,3	96,6	96,9	101,8	109,4	103,2	78,9	101,0	112,1	112,2	96,6
	févr.	103,5	111,8	111,7	96,6	96,1	101,8	109,5	102,1	78,8	100,9	112,1	112,3	96,5
	mars	102,9	110,3	111,4	96,5	95,4	101,7	109,1	102,2	79,4	100,9	112,1	112,3	96,3
	avr.	102,3	109,3	111,4	93,9	95,4	101,7	109,2	102,1	78,7	100,9	112,1	111,9	96,2
	mai	101,9	108,3	111,2	93,2	95,4	101,7	109,5	102,0	79,0	100,9	112,1	111,9	96,4
	juin	102,6	109,9	111,3	96,5	95,4	101,8	109,8	102,0	76,7	100,9	112,1	111,9	96,3
	juil.	103,5	112,1	111,6	96,4	95,5	101,8	109,5	102,2	79,1	101,8	112,1	111,9	95,9
	août	105,2	117,6	111,1	96,4	95,5	101,9	109,9	102,2	76,9	101,8	112,1	112,0	96,0
	sept.	106,7	121,8	111,3	96,4	95,5	101,9	109,9	102,0	78,8	101,8	112,1	112,0	96,2

Sources : INS, BCEAO

**Tableau 11.1.8.b Variation de l'indice global et contributions des fonctions de l'IHPC – SENEGAL**

		Fonctions (Points de pourcentage)												
Variation (%)		1	2	3	4	5	6	7	8	9	10	11	12	
2015	oct.	1,9	2,3	0,0	0,0	-0,3	0,0	0,0	-0,2	0,0	0,1	0,0	0,0	-0,1
	nov.	1,5	2,0	0,0	0,0	-0,3	0,0	0,0	-0,2	-0,1	0,1	0,0	0,0	-0,1
	déc.	0,4	0,5	0,0	0,0	-0,2	0,0	0,0	-0,1	0,0	0,1	0,0	0,0	-0,1
2016	janv.	1,5	1,4	0,0	0,0	0,0	0,0	0,0	0,0	0,0	0,1	0,0	0,0	-0,1
	févr.	1,3	1,4	0,0	0,0	-0,2	0,0	0,0	-0,1	0,1	0,1	0,0	0,0	-0,1
	mars	1,3	1,5	0,0	0,0	-0,3	0,0	0,0	-0,1	0,1	0,1	0,0	0,0	-0,1
	avr.	0,7	1,1	0,0	-0,2	-0,3	0,0	0,1	-0,1	0,1	0,1	0,0	0,0	-0,1
	mai	0,0	0,6	0,0	-0,3	-0,4	0,0	0,0	-0,1	0,1	0,1	0,0	0,0	-0,1
	juin	0,5	1,0	0,0	0,0	-0,4	0,0	0,0	-0,1	0,0	0,0	0,0	0,0	0,0
	juil.	0,2	0,4	0,0	0,0	-0,3	0,0	0,0	-0,1	0,2	0,1	0,0	0,0	-0,1
	août	1,3	1,5	0,0	0,0	-0,3	0,0	0,0	-0,1	0,0	0,1	0,0	0,0	-0,1
	sept.	1,2	1,4	0,0	0,0	-0,3	0,0	0,0	-0,1	0,1	0,0	0,0	0,0	0,0

Sources : INS, BCEAO

1 : Produits alimentaires et boissons non alcoolisées

2 : Boissons alcoolisées, tabacs et stupéfiants

3 : Habillement

4 : Logement

5 : Ameublement

6 : Santé

7 : Transport

8 : Communication

9 : Loisirs et culture

10 : Enseignement

11 : Restaurants et Hôtels

12 : Autres produits

**Tableau 11.1.9.a Indice harmonisé des prix à la consommation – TOGO (Base 100=2008)**

Fonctions													
	Indice global	1	2	3	4	5	6	7	8	9	10	11	12
2012	111,8	114,3	108,8	103,1	115,0	108,6	104,1	118,4	99,1	103,0	107,9	114,2	111,3
2013	113,8	114,8	109,7	104,2	117,7	110,1	102,5	118,1	101,3	100,1	111,6	120,7	116,7
2014	114,0	109,8	110,1	104,7	121,0	111,9	102,3	123,2	100,5	99,3	114,5	123,9	118,0
2015	116,1	116,3	111,2	105,8	122,4	112,7	103,3	119,9	100,4	98,8	116,3	125,0	119,3
2014 oct.	113,7	107,6	109,4	104,7	121,3	112,2	102,6	123,7	100,5	99,2	116,2	124,5	118,7
nov.	113,4	106,5	110,8	104,7	122,3	112,0	102,3	123,7	100,5	99,2	116,4	124,5	118,1
déc.	114,6	110,8	110,2	105,1	121,6	111,9	103,1	122,9	100,4	99,2	116,2	124,5	118,7
2015 janv.	115,6	114,5	110,4	105,2	123,1	111,7	103,2	121,2	100,4	98,6	116,2	124,4	119,6
févr.	115,3	114,8	109,8	105,2	122,1	112,0	102,9	119,4	100,4	98,6	116,2	124,4	119,4
mars	114,9	113,0	107,6	105,3	122,7	112,1	104,3	119,3	100,4	98,7	116,2	124,4	118,9
avr.	115,0	113,0	111,2	105,3	122,6	112,1	103,5	119,4	100,4	98,7	116,2	124,5	119,6
mai	116,5	118,6	110,4	105,9	121,9	112,8	102,8	119,4	100,4	98,7	116,2	124,4	119,7
juin	116,7	119,2	112,3	105,9	121,1	112,8	103,3	119,6	100,4	98,7	116,2	125,0	119,3
juil.	117,0	118,4	113,0	105,9	122,8	112,8	109,1	120,2	100,4	98,7	116,2	125,0	119,9
août	117,2	119,8	112,2	105,9	122,4	113,1	103,2	120,2	100,2	98,8	116,2	125,4	119,3
sept.	116,2	116,2	111,5	106,0	123,0	112,9	102,9	120,0	100,4	99,0	116,2	125,8	118,7
oct.	115,7	114,4	112,0	106,0	122,5	113,1	101,5	120,2	100,4	99,0	116,6	125,8	119,0
nov.	116,2	116,1	111,6	106,0	122,7	114,0	101,6	120,0	100,5	99,0	116,6	125,8	119,1
déc.	116,4	117,6	112,1	106,2	121,5	113,1	101,3	119,6	100,5	98,9	116,6	125,8	119,2
2016 janv.	117,7	120,7	113,2	106,0	126,3	112,9	103,0	117,0	100,5	99,1	116,6	126,1	120,5
févr.	116,9	119,0	115,5	106,0	122,4	113,1	103,1	116,9	100,5	98,9	116,7	126,1	121,9
mars	116,2	117,0	112,9	108,2	121,1	113,1	103,0	116,4	100,5	98,9	116,7	126,1	120,2
avr.	117,5	121,6	114,6	109,0	122,0	113,3	103,2	114,8	100,5	98,9	116,7	126,2	120,2
mai	119,4	128,3	112,3	109,5	121,3	113,1	103,5	113,4	97,1	98,9	116,7	128,6	120,3
juin	119,6	129,1	113,8	109,6	122,4	113,3	103,4	112,1	97,3	98,9	116,7	128,6	120,2
juil.	119,5	129,2	114,1	109,6	121,2	113,3	103,1	111,9	97,0	99,2	116,7	128,6	120,8
août	115,5	116,1	113,8	109,5	120,6	113,4	101,6	111,3	97,0	99,2	116,7	128,6	119,9
sept.	115,1	113,8	112,9	109,5	121,2	113,7	103,0	111,2	96,9	99,2	116,7	129,2	120,5

Sources : INS, BCEAO

**Tableau 11.1.9.b Variation de l'indice global et contributions des fonctions de l'IHPC – TOGO**

Fonctions (Points de pourcentage)													
Variation (%)	1	2	3	4	5	6	7	8	9	10	11	12	
2015 oct.	1,8	1,7	0,0	0,1	0,1	0,0	0,0	-0,4	0,0	0,0	0,0	0,2	0,0
nov.	2,5	2,4	0,0	0,1	0,0	0,1	0,0	-0,4	0,0	0,0	0,0	0,2	0,1
déc.	1,6	1,7	0,0	0,1	0,0	0,0	-0,1	-0,4	0,0	0,0	0,0	0,2	0,0
2016 janv.	1,8	1,5	0,0	0,1	0,3	0,0	0,0	-0,4	0,0	0,0	0,0	0,2	0,0
févr.	1,3	1,1	0,0	0,1	0,0	0,0	0,0	-0,3	0,0	0,0	0,0	0,2	0,1
mars	1,1	1,0	0,0	0,2	-0,1	0,0	0,0	-0,3	0,0	0,0	0,0	0,2	0,1
avr.	2,2	2,2	0,0	0,3	-0,1	0,0	0,0	-0,5	0,0	0,0	0,0	0,2	0,0
mai	2,4	2,4	0,0	0,3	-0,1	0,0	0,0	-0,6	-0,2	0,0	0,0	0,5	0,0
juin	2,5	2,4	0,0	0,3	0,1	0,0	0,0	-0,8	-0,2	0,0	0,0	0,5	0,0
juil.	2,1	2,6	0,0	0,3	-0,1	0,0	-0,2	-0,9	-0,2	0,0	0,0	0,5	0,0
août	-1,4	-0,9	0,0	0,3	-0,2	0,0	-0,1	-0,9	-0,2	0,0	0,0	0,4	0,0
sept.	-1,0	-0,6	0,0	0,3	-0,2	0,0	0,0	-0,9	-0,2	0,0	0,0	0,4	0,1

Sources : INS, BCEAO

1 : Produits alimentaires et boissons non alcoolisées

2 : Boissons alcoolisées, tabacs et stupéfiants

3 : Habillement

4 : Logement

5 : Ameublement

6 : Santé

7 : Transport

8 : Communication

9 : Loisirs et culture

10 : Enseignement

11 : Restaurants et Hôtels

12 : Autres produits

**Tableau 11.2 Evolution de l'inflation sous-jacente en glissement annuel (en %)**

	Bénin	Burkina	Côte d'Ivoire	Guinée-Bissau	Mali	Niger	Sénégal	Togo	Union
2012	6,7	2,9	2,1	1,4	3,3	0,3	1,2	1,8	2,3
2013	0,5	0,9	2,4	0,1	0,8	2,7	0,6	0,9	1,5
2014	-1,3	1,0	0,9	-2,0	1,9	-0,7	-0,5	0,8	0,4
2015	0,3	0,5	1,3	1,0	0,6	1,6	0,1	0,7	0,8
2014 oct.	-0,8	2,0	0,7	-2,5	2,2	-1,1	-0,5	0,7	0,4
nov.	-0,8	1,6	1,0	-2,7	1,4	-0,9	-0,6	0,8	0,4
déc.	-0,5	1,3	1,4	-2,6	2,1	-0,7	-0,4	1,0	0,7
2015 janv.	-0,1	0,3	1,4	-2,3	1,1	0,4	-1,0	0,9	0,6
févr.	-0,8	1,2	1,3	-0,7	0,1	1,7	-0,1	0,3	0,6
mars	-0,6	-0,9	2,0	-0,2	0,4	1,7	-0,2	0,3	0,8
avr.	-0,6	0,3	1,0	-0,7	1,5	1,9	-0,2	0,4	0,6
mai	0,5	1,0	1,5	-1,1	0,8	1,7	0,1	0,6	0,9
juin	0,1	1,1	1,6	0,8	0,5	1,6	0,4	0,8	1,0
juil.	0,6	1,0	1,2	2,4	2,7	1,3	0,1	1,1	1,1
août	0,7	1,0	1,6	2,6	1,9	0,7	0,2	0,9	1,2
sept.	0,8	0,3	1,0	2,3	1,0	1,3	0,3	1,1	0,8
oct.	0,6	0,6	1,5	2,4	0,3	1,8	0,3	0,7	1,0
nov.	0,7	0,9	1,1	2,6	-0,9	1,9	0,2	0,8	0,8
déc.	0,6	0,5	0,4	2,6	-1,2	2,2	0,7	0,4	0,5
2016 janv.	0,5	0,8	0,3	6,5	-2,6	1,5	0,7	0,8	0,5
févr.	0,8	0,5	0,2	6,4	-2,3	1,1	1,2	0,9	0,5
mars	1,2	0,6	0,0	6,2	-3,2	1,6	0,7	1,2	0,4
avr.	1,4	0,6	0,4	6,0	-3,4	1,0	0,4	1,3	0,5
mai	0,2	0,3	-0,1	5,9	-1,5	1,2	0,3	1,7	0,3
juin	0,4	-0,4	0,6	6,0	-2,0	1,4	0,6	1,2	0,5
juil.	1,2	0,0	0,6	4,2	-4,4	1,3	0,5	1,4	0,4
août	0,3	0,0	-0,4	5,5	-3,9	1,8	0,2	1,0	0,0
sept.	0,1	0,3	0,6	5,6	-3,3	1,3	0,3	1,5	0,4

Sources : INS, BCEAO.

**Graphique 11.1 Evolution de l'IPHC et de l'inflation sous-jacente dans l'UEMOA (Glissements annuels en pourcentage)**

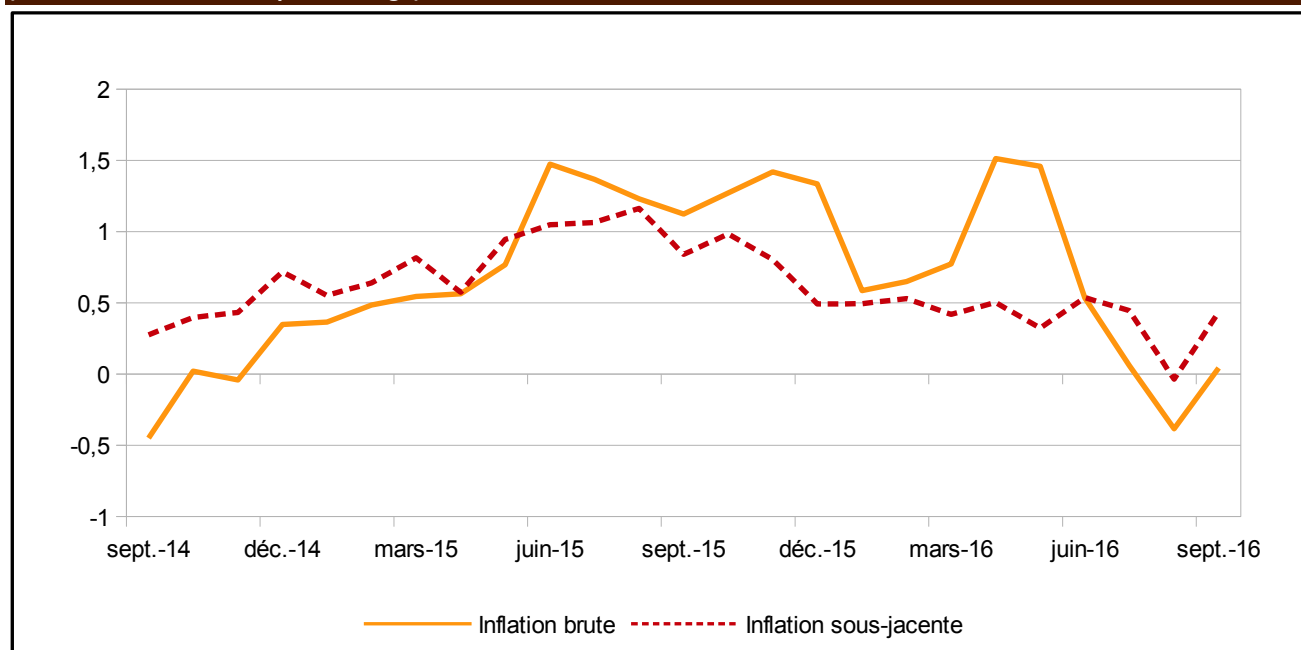

Sources : INS, BCEAO.

**Tableau 11.3 Prix à la pompe de l'essence super dans les pays de l'UEMOA (FCFA/Litre)**

		Bénin	Burkina	Côte d'Ivoire	Guinée-Bissau	Mali	Niger	Sénégal	Togo
2014	oct.	580	732	750	715	772	540	889	655
	nov.	540	732	750	715	772	540	889	655
	déc.	515	732	735	732	762	540	795	610
2015	janv.	465	707	690	715	742	540	795	580
	févr.	465	707	665	715	742	540	795	580
	mars	465	682	675	715	742	540	795	580
	avr.	465	682	715	715	742	540	795	580
	mai	490	682	715	715	742	540	795	580
	juin	510	682	715	715	742	540	795	580
	juil.	510	682	715	715	742	540	795	592
	août	510	682	715	715	742	540	795	592
	sept.	500	682	680	715	740	540	795	592
	oct.	460	682	650	715	740	540	795	592
	nov.	460	652	620	667	731	540	795	592
	déc.	460	652	620	652	724	540	795	520
2016	janv.	440	652	600	652	724	540	755	520
	févr.	440	652	575	652	724	540	695	520
	mars	440	652	570	652	724	540	695	496
	avr.	440	652	570	652	724	540	695	471
	mai	440	602	570	652	724	540	695	452
	juin	440	602	570	652	724	540	695	452
	juil.	440	602	570	652	724	540	695	452
	août	435	602	570	652	724	540	695	433
	sept.	435	602	570	652	724	540	695	433

Sources : BCEAO



**BCEAO**

BANQUE CENTRALE DES ETATS  
DE L'AFRIQUE DE L'OUEST

Avenue Abdoulaye Fadiga  
BP 3108 - Dakar - Sénégal  
[www.bceao.int](http://www.bceao.int)